

ព្រះរាជាណាចក្រកម្ពុជា
ជាតិ សាសនា ព្រះមហាក្សត្រ

របាយការណ៍

អង្កេតសេដ្ឋកិច្ច សង្គមកិច្ចកម្ពុជាឆ្នាំ២០១៩/២០



វិទ្យាស្ថានជាតិស្រាវជ្រាវ
ក្រសួងផែនការ

រាជធានីភ្នំពេញ ខែធ្នូ ឆ្នាំ២០២០



របាយការណ៍
អង្កេតសេដ្ឋកិច្ច សង្គមកិច្ចកម្ពុជាឆ្នាំ២០១៩/២០

វិទ្យាស្ថានជាតិស្ថិតិ
ក្រសួងផែនការ

គាំទ្រផ្នែកបច្ចេកទេសពីទីភ្នាក់ងារសហប្រតិបត្តិការអភិវឌ្ឍន៍អន្តរជាតិស៊ីយ៉ែត (Sida)

រាជធានីភ្នំពេញ ខែធ្នូ ឆ្នាំ២០២០

បុព្វកថា

ខ្ញុំមានសេចក្តីសោមនស្សរីករាយ និងបង្ហាញនូវរបាយការណ៍ស្តីពី លទ្ធផលអង្កេតសេដ្ឋកិច្ច-សង្គមកិច្ចកម្ពុជាឆ្នាំ២០១៩/២០។ អង្កេតសេដ្ឋកិច្ច-សង្គមកិច្ចកម្ពុជាផ្តល់នូវសំណុំទិន្នន័យមួយដែលអាចយកទៅប្រើប្រាស់ជាភស្តុតាងដ៏សំខាន់ផ្នែកស្ថិតិ សម្រាប់ដំណើរការនៃការធ្វើការសម្រេចចិត្ត/ការធ្វើគោលនយោបាយ សំដៅរួមចំណែកកែលម្អកម្រិតជីវភាពរស់នៅរបស់ប្រជាជនកម្ពុជា។ អង្កេតសេដ្ឋកិច្ច-សង្គមកិច្ចកម្ពុជាឆ្នាំ២០១៩/២០ ដែលជាអង្កេតសេដ្ឋកិច្ច-សង្គមកិច្ចកម្ពុជាលើកទី១៧ គិតចាប់តាំងពីឆ្នាំ១៩៩៣មក ត្រូវបានរៀបចំឡើងដោយវិទ្យាស្ថានជាតិស្ថិតិនៃក្រសួងផែនការ។ ដោយមានការឧបត្ថម្ភគាំទ្រពីទីភ្នាក់ងារសហប្រតិបត្តិការអភិវឌ្ឍន៍អន្តរជាតិស៊ីយែអែត (Sida) អង្កេតសេដ្ឋកិច្ច-សង្គមកិច្ចកម្ពុជា មិនត្រូវបានរៀបចំឡើងដោយទៀងទាត់រៀងរាល់ឆ្នាំនោះទេ នៅក្នុងចន្លោះឆ្នាំ១៩៩៣ដល់ឆ្នាំ២០០៤ ប៉ុន្តែអង្កេតនេះត្រូវបានរៀបចំឡើងដោយទៀងទាត់រៀងរាល់ឆ្នាំ ចាប់ពីឆ្នាំ២០០៧ រហូតដល់ឆ្នាំ២០១៧។ ដោយឡែក អង្កេតសេដ្ឋកិច្ច-សង្គមកិច្ចកម្ពុជាឆ្នាំ២០០៤ ត្រូវបានរៀបចំឡើង ដោយមានជំនួយបច្ចេកទេសពីកម្មវិធីអភិវឌ្ឍន៍របស់អង្គការសហប្រជាជាតិ(UNDP) និងស្ថិតិស៊ីយែអែត។

អង្កេតសេដ្ឋកិច្ច-សង្គមកិច្ចកម្ពុជាលើកទី១៧ ដែលមានការគាំទ្រផ្នែកថវិកាទាំងស្រុងពី រាជរដ្ឋាភិបាលកម្ពុជានិងការគាំទ្រផ្នែកបច្ចេកទេសពីធនាគារពិភពលោក (WB) និងស្ថិតិស៊ីយែអែត គឺជាអង្កេតសេដ្ឋកិច្ច-សង្គមកិច្ចកម្ពុជាចុងក្រោយដែលមានសំណាកគំរូធំ។ ដូចដែលបានរៀបចំគិតគូរដោយវិទ្យាស្ថានជាតិស្ថិតិ អង្កេតសេដ្ឋកិច្ច-សង្គមកិច្ចកម្ពុជាដែលត្រូវបានគ្រោងឡើងសម្រាប់សំណាកគំរូធំ(១២០០០គ្រួសារ) ត្រូវរៀបចំឡើង រៀងរាល់ពីរឆ្នាំម្តង ចាប់ពីឆ្នាំ២០១៩ តទៅ ដោយមានការគាំទ្រផ្នែកហិរញ្ញវត្ថុពីរាជរដ្ឋាភិបាលកម្ពុជា និងកិច្ចសហប្រតិបត្តិការបច្ចេកទេសពីធនាគារពិភពលោក (WB) និងស្ថិតិស៊ីយែអែត។

គោលបំណងចម្បងនៃអង្កេតសេដ្ឋកិច្ច-សង្គមកិច្ចកម្ពុជា គឺផ្តល់នូវសំណុំស្ថិតិសង្គមមួយដែលមានលក្ខណៈគ្រប់ជ្រុងជ្រោយ ស្តីពីស្ថានភាពរស់នៅរបស់ប្រជាជនកម្ពុជា ដោយគ្របដណ្តប់លើទិដ្ឋភាពសង្គម-សេដ្ឋកិច្ចជាច្រើន ដូចជាស្ថានភាពសមាជិកគ្រួសារ ស្ថានភាពសុខភាព ស្ថានភាពអប់រំ ស្ថានភាពលំនៅដ្ឋាន សកម្មភាពសេដ្ឋកិច្ច ការទទួលបានការងារដោយការរំលោភបំពានភាពងាយរងគ្រោះ និងផ្សេងៗទៀត។ រាជរដ្ឋាភិបាលកម្ពុជាប្រើប្រាស់ទិន្នន័យអង្កេតសេដ្ឋកិច្ច-សង្គមកិច្ច នេះ ដើម្បីតាមដានត្រួតពិនិត្យការអនុវត្ត ផែនការយុទ្ធសាស្ត្រអភិវឌ្ឍន៍ជាតិ (ផយអជ) គោលដៅអភិវឌ្ឍន៍ប្រកបដោយចីរភាពកម្ពុជា (គអចក) និង ដើម្បីរៀបចំគោលនយោបាយប្រកប ដោយប្រសិទ្ធភាពសម្រាប់ការកាត់បន្ថយ និងការលុបបំបាត់ភាពក្រីក្រនៅកម្ពុជា គណនាផលិតផលក្នុង

ស្រុកសរុប (គណនេយ្យជាតិ) និង ធ្វើការវិភាគអំពីស្ថានភាពសន្តិសុខស្បៀង, គណនេយ្យជាតិនៃ ការបង្វែរផ្ទេរក្នុងសេដ្ឋកិច្ចតាមជំនាន់, ភាគលាភប្រជាសាស្ត្រ, និងឱនភាពតាមវដ្តជីវិត។ ក្រៅពីរាជរដ្ឋា ភិបាលកម្ពុជា វិស័យឯកជន, អង្គការមិនមែនរដ្ឋាភិបាល, អ្នកស្រាវជ្រាវតាមសាកលវិទ្យាល័យ, សេដ្ឋវិទូ , អ្នកវិភាគ, និស្សិតសាកលវិទ្យាល័យ ប្រើប្រាស់លទ្ធផលអង្កេតសេដ្ឋកិច្ច-សង្គមកិច្ចកម្ពុជា ក្នុងដែន វិជ្ជាជីវៈរបស់ខ្លួន ដើម្បីស្វែងយល់និងវិភាគអំពីស្ថានភាពសង្គម-សេដ្ឋកិច្ច នៅកម្ពុជា។

អង្កេតសេដ្ឋកិច្ច-សង្គមកិច្ចកម្ពុជា ត្រូវបានគិតគូររៀបចំនិងធ្វើឡើងដោយវិទ្យាស្ថានជាតិស្ថិតិ នៃក្រសួងផែនការ ដោយមានការគាំទ្រផ្នែកបច្ចេកទេសពី ស្ថិតិស៊ុយអែត និង ធនាគារពិភពលោក (WB)។ ខ្លឹមសារនៃលទ្ធផលអង្កេតសេដ្ឋកិច្ច-សង្គមកិច្ចកម្ពុជា ត្រូវបានរៀបចំតាក់តែងឡើងដោយ មានការកិច្ចសហការជាមួយនឹង អ្នកមានចំណែកពាក់ព័ន្ធ និង អ្នកប្រើប្រាស់ទិន្នន័យសំខាន់ៗ នៅក្នុងគោលបំណងឆ្លើយតបទៅនឹងតម្រូវការរបស់អ្នកប្រើប្រាស់ទិន្នន័យទាំងឡាយ។ អង្កេតសេដ្ឋ កិច្ច-សង្គមកិច្ចកម្ពុជាឆ្នាំ២០១៩/២០ ត្រូវបានធ្វើហិរញ្ញប្បទានទាំងស្រុងដោយរាជរដ្ឋាភិបាលកម្ពុជា បន្ទាប់ពីការបញ្ចប់ការគាំទ្រផ្នែកហិរញ្ញវត្ថុរបស់ដៃគូអភិវឌ្ឍន៍។

ជាទីបញ្ចប់ ខ្ញុំសូមថ្លែងអំណរគុណចំពោះ ទីភ្នាក់ងារសហប្រតិបត្តិការអភិវឌ្ឍន៍អន្តរជាតិស៊ុយ អែត (Sida), ស្ថិតិស៊ុយអែត, ធនាគារពិភពលោក (WB) ព្រមទាំង ដៃគូអភិវឌ្ឍន៍ដទៃទៀត ដែលបាន រួមចំណែកក្នុងការធ្វើឱ្យអង្កេតសេដ្ឋកិច្ច-សង្គមកិច្ចកម្ពុជាបានបញ្ចប់ទៅដោយជោគជ័យ។ ខ្ញុំក៏សូមអរ គុណផងដែរចំពោះ ថ្នាក់ដឹកនាំនិងមន្ត្រីជំនាញវិភាគតាមប្រធានបទ, មន្ត្រីសម្ភាសន៍, អ្នកគ្រប់គ្រង, មន្ត្រីត្រួតពិនិត្យ, និង ប្រជាជនដែលត្រូវបានសម្ភាសន៍ ដែលបានធ្វើកិច្ចខិតខំប្រឹងប្រែងយ៉ាងខ្លាំងក្នុង ដែនការកិច្ចរបស់ខ្លួននិងមានភាពស្មោះត្រង់ចំពោះចម្លើយរបស់ខ្លួន ព្រមទាំងចំពោះមន្ត្រីទាំងឡាយ របស់វិទ្យាស្ថានជាតិស្ថិតិនិងក្រសួងផែនការ ដែលបានបំពេញការងារដោយស្មារតីយកចិត្តទុកដាក់ខ្ពស់ ហើយខ្ញុំក៏សូមអរគុណចំពោះដល់អស់អ្នកទាំងឡាយណា ដែលបានរួមចំណែកដល់ជោគជ័យក្នុង ការធ្វើអង្កេតសេដ្ឋកិច្ច-សង្គមកិច្ចកម្ពុជាឆ្នាំ២០១៩/២០។

ក្រសួងផែនការ
រាជធានីភ្នំពេញ
ខែ ធ្នូ ឆ្នាំ២០២០

ទេសរដ្ឋមន្ត្រី
រដ្ឋមន្ត្រីក្រសួងផែនការ

កិត្តិសេដ្ឋាបណ្ឌិត នាយ ថន

អារម្ភកថា

វិទ្យាស្ថានជាតិស្ថិតិ នៃក្រសួងផែនការ សូមបង្ហាញនូវរបាយការណ៍លទ្ធផល នៃការធ្វើអង្កេតសេដ្ឋកិច្ចសង្គម កិច្ចកម្ពុជាឆ្នាំ២០១៩/២០ បន្ទាប់ពីបានបញ្ចប់នៃការសម្ភាសកត់ត្រាទិន្នន័យចាប់ពីខែកក្កដា ឆ្នាំ២០១៩ ដល់ខែមិថុនា ឆ្នាំ២០២០។ អង្កេតសេដ្ឋកិច្ចសង្គមកិច្ចកម្ពុជា ត្រូវបានធ្វើឡើងជារៀងរាល់ឆ្នាំ ចាប់តាំងពីឆ្នាំ២០០៧ ដល់ឆ្នាំ២០១៧ ហើយនិងការធ្វើអង្កេតសេដ្ឋកិច្ចសង្គមកិច្ចកម្ពុជាពីមុនៗកន្លងមក គឺត្រូវបានចាប់អនុវត្តនៅក្នុងឆ្នាំ១៩៩៣/៩៤ ១៩៩៦ ១៩៩៧ ១៩៩៩ និងឆ្នាំ២០០៤ ដោយមានការធ្វើអង្កេតសំណាកគំរូទ្រង់ទ្រាយធំ នៅក្នុងឆ្នាំ២០០៤ ២០០៩ ២០១៤ និង ២០១៩/២០។

ដំណើរសកម្មភាពការងារអង្កេតសេដ្ឋកិច្ច សង្គមកិច្ចកម្ពុជា ត្រូវបានអនុវត្តរៀងរាល់ពីរឆ្នាំម្តងដែលមាន ទំហំសំណាកគំរូធំ(១២០០០គ្រួសារ)នៅទូទាំងប្រទេស ដោយចាប់អនុវត្តពីឆ្នាំ២០១៩ តទៅ។ អង្កេតនេះអាច នឹងត្រូវបានយកប្រើប្រាស់សម្រាប់កំណត់រាល់បញ្ហា និងការធ្វើសេចក្តីសម្រេចនានាដោយផ្អែកលើទិន្នន័យស្ថិតិ។

គោលបំណងចម្បង នៃការធ្វើអង្កេតសេដ្ឋកិច្ចសង្គមកិច្ចកម្ពុជា គឺដើម្បីប្រមូលនូវព័ត៌មានស្ថិតិអំពីកម្រិត ជីវភាពរស់នៅរបស់ប្រជាពលរដ្ឋកម្ពុជា និងវិសាលភាពនៃភាពក្រីក្រ។ ទិន្នន័យអង្កេតនេះ បានបង្ហាញអំពីវិស័យសេដ្ឋ កិច្ច សង្គមកិច្ច ដែលមានដប់ប្រធានបទ ដូចជាទំហំនិងស្ថានភាពនៃសមាសភាគគ្រួសារ ចំណាយប្រើប្រាស់ ម្ហូបអាហារ និងមិនមែនម្ហូបអាហារ យុទ្ធសាស្ត្រដោះស្រាយសន្តិសុខស្បៀងនិងអាហារ ស្ថានភាពលំនៅដ្ឋាន ការអប់រំ សុខាភិបាល សកម្មភាពសេដ្ឋកិច្ច ការទទួលបានគ្រោះ ចំណូល និងឥណទានចំណូលគ្រួសារ សំណង់ កម្លាំងពលកម្ម ភាពងាយរងគ្រោះ និងព័ត៌មានផ្សេងៗទៀត ដែលមានស្រដៀងគ្នានឹងការអង្កេតលើកមុនដែរ ដោយប្រើបញ្ជីសំណួរមានបួនទម្រង់គឺ៖ ទម្រង់ទី១. បញ្ជីសំណួរភូមិ ទី២. បញ្ជីសម្រង់គ្រួសារនៅក្នុងភូមិ ទី៣. បញ្ជីសំណួរសម្រាប់គ្រួសារ និង ទី៤. តារាងកត់ត្រាព័ត៌មានប្រចាំថ្ងៃអំពីការប្រើប្រាស់ផលិតផលផ្ទាល់ខ្លួន ការចំណាយ និងចំណូល។

អង្កេតសេដ្ឋកិច្ច សង្គមកិច្ចកម្ពុជា គឺជាការអង្កេតមួយដែលមានលក្ខណៈទូលំទូលាយហើយអាចផ្តល់ នូវទិន្នន័យស្ថិតិ ដើម្បីប្រើប្រាស់ក្នុងគោលបំណងជាច្រើនផ្សេងៗគ្នា។ អ្នកប្រើប្រាស់ទិន្នន័យជាចម្បងគឺ រាជរដ្ឋាភិបាលកម្ពុជា ប្រើប្រាស់ទិន្នន័យអង្កេតក្នុងការជួយគាំទ្រដល់ការតាមដានត្រួតពិនិត្យផែនការយុទ្ធសាស្ត្រ អភិវឌ្ឍន៍ជាតិ គោលដៅអភិវឌ្ឍន៍ប្រកបដោយចីរភាពឆ្នាំ២០៣០ តាមរយៈសូចនាករសេដ្ឋកិច្ច សង្គមកិច្ចជាច្រើន ខុសៗគ្នា។ អ្នកប្រើប្រាស់ទិន្នន័យផ្សេងៗទៀត ដូចជាអ្នកស្រាវជ្រាវតាមសកលវិទ្យាល័យ អ្នកវិភាគនៃអង្គការ អន្តរជាតិនានា រួមមានធនាគារពិភពលោក និងអង្គការក្រៅរដ្ឋាភិបាល។ល។ ឯកសារទិន្នន័យអង្កេតត្រូវ បានរៀបចំឡើង សម្រាប់ការស្រាវជ្រាវ និងការវិភាគដោយយោងទៅតាមនីតិវិធីដែលបានចែងក្នុងច្បាប់ស្ថិតិ កម្ពុជាឆ្នាំ២០១៥ និងគោលនយោបាយអំពីការផ្សព្វផ្សាយទិន្នន័យស្ថិតិ។

ជាទីបញ្ចប់ ខ្ញុំសូមសំដែងនូវការកោតសរសើរអស់ពីចិត្ត ចំពោះការអនុវត្តការងាររបស់មន្ត្រី នៃវិទ្យាស្ថាន- ជាតិស្ថិតិនៃក្រសួងផែនការ មន្ទីរផែនការរាជធានី ខេត្ត និងមន្ត្រីពាក់ព័ន្ធទាំងអស់ដែលបានធ្វើការដោយមាន ការយកចិត្តទុកដាក់ខ្ពស់លើការងារអង្កេតនេះ ទទួលបានទិន្នន័យប្រកបដោយគុណភាព ប្រសិទ្ធភាពកាន់តែល្អ ប្រសើរ។ ខ្ញុំក៏សូមថ្លែងអំណរគុណដល់ក្រុមគ្រួសារ និងប្រជាពលរដ្ឋទាំងអស់ដែលបានចូលរួមសហការឆ្លើយតប នឹងសំណួរអង្កេតនេះ។

ខ្ញុំសូមថ្លែងអំណរគុណដ៏ជ្រាលជ្រៅដល់ជំនាញការនៃស្ថិតិស៊ុយអែត និងធនាគារពិភពលោក ចំពោះ កិច្ចសហការជួយគាំទ្រការងារបច្ចេកទេសក្នុងការពង្រឹងគុណភាពអង្កេតឱ្យសម្រេចលទ្ធផលបានជោគជ័យ។

ប្រតិភូរាជរដ្ឋាភិបាលកម្ពុជាទទួលបន្ទុក
អគ្គនាយកវិទ្យាស្ថានជាតិស្ថិតិ

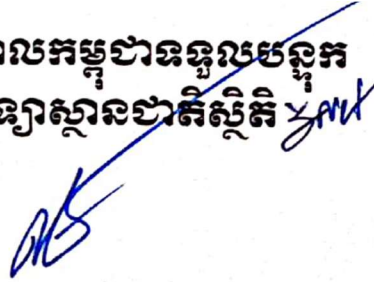

ហង់ លីណា

ក្រសួងផែនការ
រាជធានីភ្នំពេញ
ខែ ធ្នូ ឆ្នាំ២០២០

មាតិកា

លេខរៀង	ខ្លឹមសារ	ទំព័រ
	បុព្វកថា	i
	អារម្ភកថា	iii
	មាតិកា	iv
	ផែនទី នៃព្រះរាជាណាចក្រកម្ពុជា	ix
	សេចក្តីសង្ខេប	x
ផ្នែកទី១	សេចក្តីផ្តើម	១
	១.១ សេចក្តីផ្តើម	១
	១.២ គោលបំណងនៃការអង្កេតសេដ្ឋកិច្ចសង្គមកិច្ចកម្ពុជា	២
	១.៣ ព័ត៌មានបន្ថែមសម្រាប់អ្នកអាន	២
	១.៤ ការរៀបចំ និង ការធ្វើផែនការអង្កេត	៣
	១.៥ ការជ្រើសរើសសំណាកគំរូ និងការប៉ាន់ស្មាន	៤
	១.៦ គុណភាពនៃការប៉ាន់ស្មានលទ្ធផលពីអង្កេតសេដ្ឋកិច្ចសង្គមកិច្ចកម្ពុជា	៩
	១.៧ ការរៀបចំតារាងសំណួរ-ចម្លើយ	១៣
	១.៨ ការបណ្តុះបណ្តាល និង ការចុះប្រតិបត្តិការសម្ភាសន៍នៅតាមមណ្ឌលអង្កេត	១៥
	១.៩ ប្រព្រឹត្តិកម្មទិន្នន័យអង្កេត (Data processing)	១៧
	១.១០ ភាពអាចប្រៀបធៀបបាននៃទិន្នន័យអង្កេត	១៩
	១.១១ ការផ្សព្វផ្សាយទិន្នន័យ	២១
	១.១២ ភាពសម្ងាត់នៃព័ត៌មានទិន្នន័យ	២១
	១.១៣ មន្ត្រីជំនាញចូលរួមការងារវិភាគទិន្នន័យ	២២
	១.១៤ ការកំណត់និយមន័យ និង ចំណាត់ថ្នាក់	២២
ផ្នែកទី២	ចរិតលក្ខណៈប្រជាសាស្ត្រ	២៥
	២.១. ការសិក្សាស្រាវជ្រាវអំពីប្រជាជនក្នុងការធ្វើអង្កេត	២៥
	២.២ ចំនួនប្រជាជននៅទីប្រជុំជន និងជនបទ	២៦

២.៣ សមាមាត្រភេទ	២៧
២.៤ បំណែងចែកចំនួនគ្រួសារ តាមតំបន់ទីប្រជុំជន និងជនបទ	២៧
២.៥ ប្រជាជនបែងចែកតាមស្ថានភាពអាពាហ៍ពិពាហ៍	២៨
២.៦ ចំនួនប្រជាជនបែងចែកតាមជនជាតិ	៣១
២.៧ ការចុះអត្រានុកូលដ្ឋាន	៣៣
ផ្នែកទី៣ លំនៅដ្ឋាន	៣៥
៣.១ សេចក្តីផ្តើម	៣៥
៣.២ សម្ភារសាងសង់លំនៅដ្ឋាន (ដំបូល ជញ្ជាំង និង កម្រាល)	៣៥
៣.៣ កម្មសិទ្ធិលំនៅដ្ឋាន	៤០
៣.៤ ផ្ទៃក្រឡាលំនៅដ្ឋានបែងចែកតាមគ្រួសារ	៤១
៣.៥ ទឹកបរិភោគ	៤៣
៣.៦ បង្គន់អនាម័យ	៤៧
៣.៧ ឧបករណ៍លាងដៃ	៤៨
៣.៨ ប្រភពថាមពលសម្រាប់បំភ្លឺ និងចម្អិនអាហារ	៥០
ផ្នែកទី៤ កសិកម្ម	៥៣
៤.១ សេចក្តីផ្តើម	៥៣
៤.២ កម្មសិទ្ធិដីធ្លី	៥៤
៤.៣ ការដាំដុះដំណាំ (រួមមានផ្លែឈើ និងបន្លែ)	៦១
៤.៤ ការចំណាយសម្រាប់ដាំដុះដំណាំ (រួមមានផ្លែឈើ និងបន្លែ)	៦២
៤.៥ ការចិញ្ចឹមសត្វ និងបសុបក្សី	៦៦
៤.៦ ការចិញ្ចឹមត្រី និងការនេសាទ	៧១
៤.៧ ផលិតផលព្រៃឈើ និងការបរបាញ់សត្វ	៧៣
ផ្នែកទី៥ ការសិក្សាអប់រំ	៧៦
៥.១ សេចក្តីផ្តើម	៧៦
៥.២ អក្ខរកម្ម	៧៧

៥.៣. ការសិក្សានៅសាលារៀន	៨០
៥.៤. ការទទួលបានការសិក្សាអប់រំ	៩២
៥.៥ ការចំណាយសម្រាប់ការសិក្សាអប់រំ	៩៧
៥.៦ សន្ទស្សន៍យុគភាពយេនឌ័រអប់រំ	៩៨
ផ្នែកទី៦ កម្លាំងពលកម្ម	១០០
៦.១. សេចក្តីផ្តើម	១០០
៦.២ និយមន័យ	១០១
៦.៣ កម្លាំងពលកម្ម	១០៤
៦.៤ កម្រិតសិក្សាអប់រំ នៃកម្លាំងពលកម្ម	១០៧
៦.៥ ស្ថានភាពការងារ	១០៩
៦.៦ ការងារបែងចែកតាមមុខរបរ	១១១
៦.៧ ការងារបែងចែកតាមវិស័យសេដ្ឋកិច្ច	១១៣
៦.៨ ការងារមានប្រាក់ឈ្នួលរបស់ស្ត្រី	១១៦
៦.៩ ការងាររបស់កុមារ	១១៧
ផ្នែកទី៧ សុខភាព និងជនមានពិការភាព	១១៩
៧.១ សេចក្តីផ្តើម	១១៩
៧.២ ជនមានពិការភាព	១២០
៧.៣ ជំងឺ របួស ឬ បញ្ហាសុខភាពផ្សេងៗក្នុងរយៈពេល៣០ថ្ងៃកន្លងមក	១២៣
៧.៤ ការពិនិត្យសុខភាព	១២៥
៧.៥ អ្នកផ្តល់សេវាថែទាំសុខភាព	១២៦
៧.៦ ប្រភពថវិកាចំណាយសម្រាប់ការថែទាំសុខភាព	១២៨
៧.៧ អាហារូបត្ថម្ភរបស់កុមារ	១២៨
៧.៨ សុខភាពរបស់កុមារ	១២៩
ផ្នែកទី៨ ការទទួលបានគ្រោះ	១៣១
៨.១ សេចក្តីផ្តើម	១៣១

៨.២. ការទទួលរងគ្រោះសរុប	១៣១
៨.៣ អ្នកទទួលរងគ្រោះដោយសារអំពើហិង្សា	១៣២
៨.៤ គ្រួសារដែលរងគ្រោះដោយបទល្មើសទ្រព្យសម្បត្តិ	១៣៩
៨.៥ អារម្មណ៍សុវត្ថិភាព	១៤០
៨.៦ គ្រួសារដែលរងគ្រោះដោយឧបទ្វហេតុ (គ្រោះថ្នាក់)	១៤១
ផ្នែកទី៩ ប្រាក់ចំណូល និង ចំណូលគ្រួសារ	១៤២
៩.១ និយមន័យ និងវិធីសាស្ត្រនៃការចងក្រងស្ថិតិចំណូលគ្រួសារ	១៤២
៩.២ ប្រាក់ចំណូលគ្រួសារនៅកម្ពុជា	១៤៧
៩.៣ ចំណូលរបស់គ្រួសារនៅកម្ពុជា	១៥៩
ផ្នែកទី១០ ការចំណាយប្រើប្រាស់របស់គ្រួសារ	១៦៩
១០.១ សេចក្តីផ្តើម	១៦៩
១០.២ វិធីសាស្ត្រគណនាចំណាយប្រើប្រាស់	១៦៩
១០.៣ ការកែប្រែលើវិសាលភាពនៃនិយមន័យរបស់មុខចំណាយមិនមែនម្ហូបអាហារខ្លះមួយចំនួន	១៧០
១០.៤ ការចំណាយប្រើប្រាស់ប្រចាំខែគិតជាមធ្យម	១៧១
១០.៥ សមាសភាពនៃការចំណាយប្រើប្រាស់	១៧២
១០.៦ ការចំណាយលើម្ហូបអាហារ និងការចំណាយប្រើប្រាស់សរុបប្រចាំខែ	១៧៦
១០.៧ សម្ភារប្រើប្រាស់បានយូរ	១៧៧
ផ្នែកទី១១ ការប្រើប្រាស់ស្បៀងអាហាររបស់គ្រួសារ	១៧៩
១១.១ ការប្រើប្រាស់ម្ហូបអាហារនៅក្នុងគ្រួសារ	១៧៩
១១.២ ភាពងាយរងគ្រោះក្នុងគ្រួសារ(យុទ្ធសាស្ត្រដើម្បីដោះស្រាយបញ្ហា)	១៨១
ផ្នែកទី១២ តារាងឧបសម្ព័ន្ធ	១៨៣
ឧបសម្ព័ន្ធ១ តារាងទិន្នន័យបន្ថែមផ្នែកចរិតលក្ខណៈប្រជាសាស្ត្រ	១៨៤
ឧបសម្ព័ន្ធ២ តារាងទិន្នន័យបន្ថែមផ្នែកលំនៅដ្ឋាន	១៩០
ឧបសម្ព័ន្ធ៣ តារាងទិន្នន័យបន្ថែមផ្នែកកសិកម្ម	១៩៥

ឧបសម្ព័ន្ធ៤ តារាងទិន្នន័យបន្ថែមផ្នែកការសិក្សាអប់រំ	២០៧
ឧបសម្ព័ន្ធ៥ តារាងទិន្នន័យបន្ថែមផ្នែកកម្លាំងពលកម្ម	២១២
ឧបសម្ព័ន្ធ៦ តារាងទិន្នន័យបន្ថែមផ្នែកសុខភាព	២១៦
ឧបសម្ព័ន្ធ៧ តារាងទិន្នន័យបន្ថែមសម្រាប់ចំណូលគ្រួសារ	២១៨
ឧបសម្ព័ន្ធ៨ តារាងទិន្នន័យបន្ថែមសម្រាប់ចំណាយប្រើប្រាស់	២២០
ផ្នែកទី១៣ ឧបសម្ព័ន្ធបញ្ជីសំណួរ ចម្លើយ	២២៣
ឧបសម្ព័ន្ធ១ តារាងសំណួរកូមិ	២២៤
ឧបសម្ព័ន្ធ២ បញ្ជីសម្រង់គ្រួសារនៅក្នុងកូមិ	២៣៤
ឧបសម្ព័ន្ធ៣ បញ្ជីសំណួរសម្រាប់គ្រួសារ	២៣៨
ឧបសម្ព័ន្ធ៤ តារាងកត់ត្រាព័ត៌មានប្រចាំថ្ងៃអំពីការប្រើប្រាស់ផលិតផលផ្ទាល់ខ្លួន ការចំណាយ និងចំណូល	២៩៧- ៣០១

សេចក្តីសង្ខេប

អង្កេតសេដ្ឋកិច្ច សង្គមកិច្ចកម្ពុជាឆ្នាំ២០១៩/២០ (CSES) គឺជាការងារអង្កេតលើកទី១៧ ដែលបានធ្វើឡើងដោយវិទ្យាស្ថានជាតិស្ថិតិ នៃក្រសួងផែនការ។ ដំណើរការងារអង្កេតនេះ មានការឧបត្ថម្ភគាំទ្រថវិកាទាំងស្រុងពីរាជរដ្ឋាភិបាលកម្ពុជា និងជំនួយផ្នែកបច្ចេកទេសរយៈពេលខ្លីពីទីភ្នាក់ងារអភិវឌ្ឍន៍អន្តរជាតិស៊ុយអែត ស្ថិតិស៊ុយអែត និងធនាគារពិភពលោក។ យោងតាមគម្រោងផែនការនៃការងារអង្កេតសេដ្ឋកិច្ចសង្គមកិច្ចកម្ពុជា ត្រូវបានគ្រោងអនុវត្តធ្វើអង្កេតជារៀងរាល់ពីរឆ្នាំម្តង គិតចាប់ពីឆ្នាំ២០១៩តទៅ ដែលមានទំហំសំណាកគំរូធំ (ប្រមាណជាង១០០០០គ្រួសារ) គ្របដណ្តប់ទូទាំងប្រទេស ដែលនឹងគាំទ្រថវិកាទាំងស្រុងពីរាជរដ្ឋាភិបាលកម្ពុជា និងជំនួយបច្ចេកទេសពីដៃគូអភិវឌ្ឍន៍។

អង្កេតសេដ្ឋកិច្ចសង្គមកិច្ចកម្ពុជាឆ្នាំ២០១៩/២០ មានស្ថិតិស្ថិតិសំខាន់ៗ អំពីលក្ខណៈស្ថានភាពជីវភាពរស់នៅរបស់ប្រជាជនកម្ពុជាដែលទាក់ទងនឹងសកម្មភាពសេដ្ឋកិច្ច សង្គមកិច្ច រួមមាន៖ ស្ថានភាពគ្រួសារ ស្ថានភាពលំនៅដ្ឋាន ការសិក្សាអប់រំ សុខភាព សកម្មភាពសេដ្ឋកិច្ច(កម្លាំងពលកម្ម) ការទទួលបានគ្រោះចំណូលនិងឥណទាន(បំណុល)គ្រួសារ ការចំណាយប្រើប្រាស់ ភាពងាយរងគ្រោះនៃគ្រួសារនិងព័ត៌មានផ្សេងៗទៀត។ ស្ថិតិស្ថិតិទាំងនេះ សម្រាប់ជាធាតុចូលដ៏សំខាន់ ក្នុងការតាមដាន ត្រួតពិនិត្យ វាយតម្លៃអំពីវឌ្ឍនភាពអនុវត្តផែនការយុទ្ធសាស្ត្រអភិវឌ្ឍន៍ជាតិ (ផយអជ) របស់រាជរដ្ឋាភិបាលកម្ពុជា គោលដៅអភិវឌ្ឍន៍ប្រកបដោយចីរភាពឆ្នាំ២០៣០ និងបង្កើតចេញនូវគោលនយោបាយដ៏មានប្រសិទ្ធភាព សម្រាប់ការកាត់បន្ថយ និងលុបបំបាត់ភាពក្រីក្រនៅកម្ពុជា គណនាកំណើនសេដ្ឋកិច្ច (គណនេយ្យជាតិ) វិភាគសន្តិសុខស្បៀងអាហារ វិភាគគណនេយ្យបង្កើនសេដ្ឋកិច្ចជាតិតាមវ័យ វដ្តជីវិតសេដ្ឋកិច្ច និងភាគលាភប្រជាសាស្ត្រ។ អ្នកប្រើប្រាស់ទិន្នន័យទាំងឡាយក្រៅពីរាជរដ្ឋាភិបាលកម្ពុជាមានដូចជាអ្នកស្រាវជ្រាវ អ្នកវិភាគ និងអង្គការក្រៅរដ្ឋាភិបាលនានាក៏អាចទទួលបាននូវផលប្រយោជន៍ពីលទ្ធផលអង្កេតនេះក្នុងការស្វែងយល់ឱ្យបានកាន់តែប្រសើរថែមទៀត អំពីស្ថានភាពសេដ្ឋកិច្ច សង្គមកិច្ចនៅកម្ពុជា។

អង្កេតសេដ្ឋកិច្ចសង្គមកិច្ចកម្ពុជាឆ្នាំ២០១៩/២០ គឺជាអង្កេតគំរូតំណាងទូទាំងប្រទេសនៃប្រជាជនចំនួន ១.០០៨ភូមិនៅក្នុងឯកតាជ្រើសរើសសំណាកគំរូ (ភូមិ) ដែលចែកចេញជាសំណាកគំរូប្រចាំខែ (ចំនួន១២ខែ) ដែលមាន១០.០៨០គ្រួសារនៅក្នុងរាជធានីខេត្តទាំង២៥។ ការរៀបចំជ្រើសរើសសំណាកគំរូ ត្រូវបានគណនាប៉ាន់ស្មានសម្រាប់នៅរាជធានីភ្នំពេញ ទីប្រជុំជន និងជនបទ។ អង្កេតនេះក៏បានគណនាប៉ាន់ស្មានសម្រាប់តំបន់អេកូឡូស៊ីចំនួនបួនផ្សេងទៀត ដូចជាវាលទំនាប ទន្លេសាប តំបន់មាត់សមុទ្រ/តំបន់ភ្នំ/ខ្ពង់រាបផងដែរ។ ជំរឿនទូទៅនូវប្រជារាស្ត្ររបស់ប្រទេសកម្ពុជាឆ្នាំ២០១៩ ត្រូវបានប្រើប្រាស់ជាក្របខ័ណ្ឌជ្រើសរើសសំណាកគំរូ។

អង្កេតសេដ្ឋកិច្ចសង្គមកិច្ចកម្ពុជាឆ្នាំ២០១៩/២០ មានតារាងសំណួរបួនទម្រង់។ ទម្រង់ទី១-តារាងចុះបញ្ជីគ្រួសារនៅក្នុងភូមិ ទម្រង់ទី២-តារាងសំណួរភូមិ ទម្រង់ទី៣-តារាងសំណួរគ្រួសារ ទម្រង់ទី៤-តារាងសំណួរកត់ត្រាប្រចាំថ្ងៃ។ តារាងសំណួរត្រូវបានរៀបចំដោយប្រុងប្រយ័ត្ន និងមានការកែសម្រួលមួយចំនួនពីអង្កេតមុនៗដោយបញ្ចូលលម្អិតបន្ថែមអំពីការចំណាយប្រើប្រាស់លើមុខទំនិញម្ហូបអាហារ និងមិនមែនម្ហូបអាហារ។

អ្នកសម្ភាស និងអ្នកត្រួតពិនិត្យនៅតាមមូលដ្ឋានមណ្ឌលអង្កេត ត្រូវបានជ្រើសរើសចេញពីវិទ្យាស្ថានជាតិស្ថិតិ នៃក្រសួងផែនការ មន្ទីរផែនការខេត្ត និងការិយាល័យស្ថិតិ សម្រាប់សម្ភាសន៍គ្រួសារសំណាកគំរូនៅក្នុងរាជធានីខេត្តទាំង២៥។ អ្នកសម្ភាសនិងអ្នកត្រួតពិនិត្យតាមមណ្ឌលអង្កេតមានពីរក្រុមដែលបានចូលរួមវគ្គបណ្តុះបណ្តាលរយៈពេល

ដប់ថ្ងៃដោយក្រុមទី១ ត្រូវបានបណ្តុះបណ្តាលនៅក្នុងខែមិថុនា ឆ្នាំ២០១៩ និងក្រុមទី២បានទទួលការបណ្តុះបណ្តាលនៅក្នុងខែមករា ឆ្នាំ២០២០ សម្រាប់ការចុះសម្ភាសន៍និងកត់ត្រាទិន្នន័យត្រូវបានធ្វើឡើងមានលក្ខណៈជារៀងរាល់សម្រាប់រយៈពេល១២ខែ គឺចាប់ពីខែកក្កដា ឆ្នាំ២០១៩ ដល់ខែមិថុនា ឆ្នាំ២០២០។

របាយការណ៍លទ្ធផលចុងក្រោយនៃការអង្កេតសេដ្ឋកិច្ចសង្គមកិច្ចកម្ពុជាឆ្នាំ២០១៩/២០ មានបង្ហាញនូវសូចនាករសំខាន់ៗចំនួនដប់ផ្នែក ដូចខាងក្រោម៖

ផ្នែកប្រជាសាស្ត្រ៖ លទ្ធផលនៃការអង្កេតសេដ្ឋកិច្ចសង្គមកិច្ចកម្ពុជាឆ្នាំ២០១៩/២០ បង្ហាញថាប្រជាជនកម្ពុជាមានចំនួនប្រមាណ ១៥,៩លាននាក់ ក្នុងនោះស្ត្រីចំនួនប្រមាណ ៨,២ លាននាក់ ចំណែកបុរសមានចំនួន៧,៨លាននាក់ និងមានផលធៀបអនុបាតភេទស្មើ៩៤,៩។ គ្រួសារសរុបដែលរស់នៅកម្ពុជាមានចំនួនប្រមាណ៣,៦លានគ្រួសារ។ ក្នុងចំណោមគ្រួសារទាំងនេះមាន១,៤លានគ្រួសារ រស់នៅតំបន់ទីប្រជុំជន។

ផ្នែកស្ថានភាពលំនៅដ្ឋាន៖ ផ្នែកទិន្នន័យអង្កេតនៅក្នុងឆ្នាំ២០១៩/២០ ឃើញថាគ្រួសារកម្ពុជាមានលំនៅដ្ឋានដែលជាកម្មសិទ្ធិកាន់កាប់ផ្ទាល់ខ្លួនប្រមាណ៩២ភាគរយ។ នៅក្នុងឆ្នាំ២០១៩/២០នេះ ក៏បានសង្កេតឃើញថា គ្រួសារកម្ពុជាទទួលបានទឹកបរិភោគដែលបានកែលំអ គឺមានប្រមាណ ៧៩,៧ ភាគរយ នៅទូទាំងប្រទេស។ ចំពោះគ្រួសារដែលទទួលបានការប្រើប្រាស់បង្គន់ដែលបានកែលំអ គឺមានប្រមាណ ៨០,៤ ភាគរយនៅទូទាំងប្រទេស។ ទិន្នន័យអង្កេត ក៏បានបង្ហាញអំពីគ្រួសារដែលប្រើប្រាស់សម្ភារលាងសម្អាតដៃមានប្រមាណ៨៩ភាគរយ ហើយនិងគ្រួសារដែលប្រើប្រាស់ចរន្តអគ្គិសនីសាធារណៈមានប្រមាណ៨៥,៧ភាគរយ។

ផ្នែកកសិកម្ម៖ ផ្នែកលើលទ្ធផលអង្កេតបានបង្ហាញថា ១១,៧ភាគរយនៃដីកសិកម្ម ត្រូវបានកាន់កាប់ដោយមេគ្រួសារជាស្ត្រី និងមាន ៨៨,៣ភាគរយទៀត ត្រូវបានកាន់កាប់ដោយមេគ្រួសារជាបុរស។ ទិន្នផលដំណាំជាចម្បងនៅកម្ពុជានៅក្នុងឆ្នាំ២០១៩/២០ ទី១គឺដំណាំធួនជាតិដែលមានប្រមាណ ៦៩,២ ភាគរយ ទី២គឺដំណាំហូបផ្លែដែលមានប្រមាណ៩,៧ភាគរយ និងទី៣ គឺដំណាំមើមដែលមានប្រមាណ៨,១ភាគរយ។ តម្លៃបន្ថែមនៃផលដំណាំដាំដុះមានប្រមាណ៤៥ភាគរយនៃទិន្នផលសរុប ខណៈដែលការចំណាយផលិតកម្មមានប្រមាណ ៥៤,៣ភាគរយ។

ផ្នែកការសិក្សាអប់រំ៖ នៅក្នុងឆ្នាំ២០១៩/២០ អត្រាអក្ខរកម្មនៃប្រជាជនដែលមានអាយុចាប់ពី៦ឆ្នាំឡើងគឺមានប្រមាណ ៨០,៧ ភាគរយ (ទាំងពីរភេទ) ស្ត្រីមានចំនួនប្រមាណ៧៧,៣ភាគរយ និងបុរសមានប្រមាណ៨៤,៤ ភាគរយ។ កុមារកម្ពុជាដែលមានអាយុពី៦ ដល់១៤ឆ្នាំ បានចូលរៀននៅសាលាក្នុងកំលុងឆ្នាំ២០១៩/២០ មានប្រមាណ៩៣ភាគរយ។ ផ្នែកទិន្នន័យអង្កេតបានបង្ហាញថា ប្រជាជនកម្ពុជាដែលបានទទួលការអប់រំភាគច្រើន គឺមានការសិក្សាអប់រំនៅកម្រិតបឋមសិក្សា និងមធ្យមសិក្សាមានប្រមាណ ៧៧,៤ភាគរយ និងនៅកម្រិតមធ្យមសិក្សាបច្ចេកទេសឬសញ្ញាបត្រមានតម្លៃស្មើ ប្រមាណ ១០,៨ ភាគរយ ចំណែកនៅកម្រិតសិក្សាអប់រំជំនាញឯកទេសថ្នាក់កម្រិតខ្ពស់ គឺមានប្រមាណ ៥,៩ភាគរយ នៃចំនួនប្រជាជនដែលទទួលបានការសិក្សាអប់រំ។

ផ្នែកកម្លាំងពលកម្ម៖ កម្លាំងពលកម្មដែលមានអាយុពី១៥ ដល់៦៤ឆ្នាំនៅកម្ពុជា គឺមានប្រមាណ ៩,០លាននាក់នៅក្នុងកំលុងឆ្នាំ២០១៩/២០។ អត្រាចូលរួមក្នុងកម្លាំងពលកម្ម (កម្លាំងពលកម្មទាក់ទងនឹងប្រជាជនដែលគ្រប់អាយុធ្វើការងារ) ជាទូទៅមានប្រមាណ៨៧,៤ភាគរយ ដែលក្នុងនោះប្រមាណ៨៤ភាគរយសម្រាប់ស្ត្រី និងមាន៩១ភាគរយសម្រាប់បុរស។ ក្នុងការគណនាវាស់វែងអត្រានិកម្មភាពនៃលទ្ធផលទិន្នន័យអង្កេតសេដ្ឋកិច្ចសង្គមកិច្ចកម្ពុជាឆ្នាំ២០១៩/២០ ត្រូវបានធ្វើបច្ចុប្បន្នភាពដោយផ្អែកតាមវិធីសាស្ត្រ និងនិយមន័យនៃការវាស់វែងកម្លាំងពលកម្មរបស់អង្គការអន្តរជាតិខាងការងារ(ILO) បានបង្ហាញថាអត្រានិកម្មភាពមានប្រមាណ ២,៤ ភាគរយនៅក្នុងឆ្នាំ២០១៩/២០។ ចំនួនអ្នកចូលរួមការងារដែលមានអាយុពី១៥ ដល់៦៤ឆ្នាំនៅកម្ពុជាគឺមានចំនួន៨,៨លាន

នាក់ ដែលក្នុងនោះកម្លាំងពលកម្មស្ថិតនៅក្នុងវិស័យសេដ្ឋកិច្ចចម្បង គឺវិស័យកសិកម្ម (៣៥,៥ភាគរយ) វិស័យឧស្សាហកម្ម(២៦,១ភាគរយ) និងវិស័យសេវាកម្ម(៣៨,៤ភាគរយ)។

ផ្នែកសុខភាពនិងជនមានពិការភាព: លទ្ធផលទិន្នន័យអង្កេត បានបង្ហាញថាជនមានជម្ងឺក្នុងរយៈពេល៣០ ថ្ងៃកន្លងមកមាន១៦ភាគរយនៃប្រជាជនទាំងអស់ ក្នុងនោះមានស្ត្រី ១៩ភាគរយ និងបុរស ១៣ភាគរយ។ ករណីមានជម្ងឺជាក់លាក់មានចំនួន២,៥លាននាក់ដែលមានបញ្ហាសុខភាពក្នុងអំឡុងពេល៣០ថ្ងៃកន្លងមកត្រឹមថ្ងៃសម្ភាសន៍។ អ្នកជម្ងឺនៅទីជនបទមានអត្រាខ្ពស់ជាងនៅរាជធានីភ្នំពេញ និងទីប្រជុំជន។ ផ្នែកតាមលទ្ធផលអង្កេតបង្ហាញថាជនមានពិការភាពមានប្រមាណ៤ភាគរយ (ប្រហែល ៧២២ ៦៤៣នាក់) នៃចំនួនប្រជាជនសរុប។ ផ្នែកតាមលទ្ធផលអង្កេតក៏បង្ហាញថាស្ត្រីដែលមានកូនបានប្រើប្រាស់សេវាថែទាំ ក្នុងអំឡុងពេលមានផ្ទៃពោះ សម្រាប់ការសម្រាលកូននាពេលថ្មីៗមានប្រមាណ៨២ ភាគរយ។ បំណែងចែកភាគរយក្នុងចំណោមកុមារតូចដែលកើតចុងក្រោយអាយុពី០ដល់២៣ខែ មានប្រមាណ៩៤,២ ភាគរយ ដែលបាន ទទួលការបំបៅទឹកដោះម្តាយនៅពេលដំបូង ហើយនិងក្នុងចំណោមកុមារតូចដែលមានអាយុពី០ ដល់ ២៣ខែ បានចាក់វ៉ាក់សាំងការពារមានប្រមាណ៩៨ភាគរយ។ ចំណែកកុមារតូចដែលស្ថិតនៅតំបន់ជនបទ បានទទួលការចាក់វ៉ាក់សាំងប្រមាណជាង ៩៨ភាគរយ នៅក្នុងឆ្នាំ២០១៩/២០។

ផ្នែកការទទួលរងគ្រោះ: នៅក្នុងឆ្នាំ២០១៩/២០ ភាគរយនៃគ្រួសារ ដែលទទួលរងគ្រោះដោយសារចោរលួច លបចូលលួច ឬប្លន់ នៅក្នុងរយៈពេល១២ ខែកន្លងមក មានចំនួន ៩ ភាគរយ អំពើហិង្សាក្នុងគ្រួសារចំនួន ១ភាគរយ និងគ្រោះថ្នាក់ចំនួន ៤ភាគរយ។ ដូចបានសង្កេតនៅក្នុងលទ្ធផលអង្កេតមានអំពើហិង្សាប្រាកដ ដែលសមាជិកគ្រួសាររួមប្រទះគឺ ការរុញ ច្រាន គ្រឿ ឬគប់អ្វីមួយទៅលើជនរងគ្រោះមានចំនួន១៤,៧ភាគរយ ការប្រើដៃដើម្បីទះ/ប្រើដំបងវាយដំមានចំនួន១៤,៤ភាគរយ និងការប្រើកណ្តាប់ដៃ ឬរបស់អ្វីមួយដូចជាកាំបិត ឬសញ្ជាវុធ មានប្រមាណ៦៨,០ភាគរយ គួរឱ្យកត់សំគាល់នៅក្នុងឆ្នាំ២០១៩/២០។

ចំណូលនិងឥណទាន(ចំណូល)គ្រួសារ: ផ្នែកតាមលទ្ធផលទិន្នន័យអង្កេតបានបង្ហាញថាចំណូលប្រចាំខែ ក្នុងមួយគ្រួសារនៅកម្ពុជាក្នុងឆ្នាំ២០១៩/២០ បានមកពីប្រភពសំខាន់ៗផ្សេងៗគ្នា ដែលក្នុងនោះមាន ៩១,៣ភាគរយ នៃចំណូលបានពីចំណូលសកម្មភាពចម្បង ដែលរួមមាន ៥៤,៨ភាគរយ បានពីប្រាក់ឈ្នួល និងបៀវត្សរ៍ ហើយនិង៣៦,៤ភាគរយបានពីការងារដែលប្រើប្រាស់ទុនផ្ទាល់ខ្លួន (ដូចជាចំណូលពីកសិកម្ម ចំណូលមិនមែនកសិកម្ម ផ្ទះជួលឱ្យគេ) ៨,៧ភាគរយបានពីប្រាក់ចំណូលបង្វែរចេញ និងចំណូលពីការវិនិយោគមូលធនមានតិចជាង១ភាគរយ។

ផ្នែកចំណាយប្រើប្រាស់របស់គ្រួសារ: ការចំណាយរបស់គ្រួសារនៅកម្ពុជានៅក្នុងឆ្នាំ២០១៩/២០ ត្រូវបានគណនាដោយប្រើទិន្នន័យរំលឹកឡើងវិញពីបញ្ជីសំណួរគ្រួសារ។ ដូចបានសង្កេតចេញពីលទ្ធផលមូលហេតុ និងភេសជ្ជៈគ្មានជាតិស្រវឹង ដែលគ្រួសារបានចំណាយមានចំណែកច្រើនជាងគេស្មើនឹង ៤៣,៦ភាគរយ ហើយចំណាយបន្ទាប់គឺលំនៅដ្ឋាន ទឹក ភ្លើង និងឥន្ធនៈផ្សេងទៀត ដែលមានចំណែកស្មើនឹង២៤,៨ភាគរយ ចំណែកមុខចំណាយលើសុខភាពមាន ៥,៩ភាគរយ ចំណាយលើការដឹកជញ្ជូននិងគមនាគមន៍មាន ១២,៣ភាគរយ និងការចំណាយលើសិក្សាអប់រំមាន ២,១ភាគរយ និងចំណាយលើមុខទំនិញមិនមែនមូលហេតុផ្សេងៗមាន ១១,៣ភាគរយ។

ផ្នែកការប្រើប្រាស់ស្បៀងអាហាររបស់គ្រួសារ: ការប្រើប្រាស់មូលហេតុសម្រាប់រយៈពេល៧ថ្ងៃកន្លងមករបស់គ្រួសារកម្ពុជា គឺមានលក្ខណៈញឹកញាប់លើមុខទំនិញគ្រាប់ធញ្ញជាតិ។ ចំណែកករណីសួរអំពីយុទ្ធសាស្ត្រដោះស្រាយនៃការប្រើប្រាស់មូលហេតុក្នុងអំឡុងពេល៧ថ្ងៃគិតមកត្រឹមថ្ងៃសម្ភាសន៍ គឺមានប្រមាណ២ភាគរយសម្រាប់មូលហេតុដែលមានថ្លៃទាប និងមានចំណូលចិត្តតិចតួច។ គ្រួសារនៅទីជនបទបានប្រើប្រាស់មូលហេតុដែលមានតម្លៃទាបហើយនិងមានចំណូលចិត្តតិចតួច គឺមានច្រើនជាងគ្រួសាររស់នៅរាជធានីភ្នំពេញ និងទីប្រជុំជន។ គ្រួសារបានប្រើវិធីក្នុងការខ្ចីស្បៀងអាហារពីមិត្តភក្តិ ឬសាច់ញាតិ (១,២ភាគរយ) និងការបន្ថយទំហំនៃចំណែកប្រើប្រាស់ស្បៀងអាហារមានប្រមាណ ០,៧ភាគរយ។

ផ្នែកទី១ សេចក្តីផ្តើម

១.១ សេចក្តីផ្តើម

ការអង្កេតសេដ្ឋកិច្ចសង្គមកិច្ចកម្ពុជាឆ្នាំ២០១៩/២០ ឬហៅកាត់ថា “អសសក(CSES)” គឺជាដំណើរការអង្កេតសម្ភាសន៍កត់ត្រាព័ត៌មានទិន្នន័យគ្រួសារកម្ពុជាដែលមានទំហំសំណាកធំជាងដប់ពាន់គ្រួសារ ដែលត្រូវបានជ្រើសរើសតាមវិធីសាស្ត្រស្ថិតិដោយចៃដន្យ នៅក្នុងព្រះរាជាណាចក្រកម្ពុជាទាំង២៥ រាជធានី ខេត្ត។ ការសម្ភាសគ្រួសារ ត្រូវបានប្រើប្រាស់តារាងសំណួរ-ចម្លើយ សម្រាប់សួរសម្ភាសន៍ដល់សមាជិកគ្រួសារអំពីប្រជាសាស្ត្រស្ថានភាពលំនៅដ្ឋាន ការសិក្សាអប់រំ សកម្មភាពសេដ្ឋកិច្ច(កម្លាំងពលកម្ម ផលិតកម្មកសិកម្ម ឧស្សាហកម្ម សេវាកម្ម) ចំណូលនិងបំណុលគ្រួសារ ការចំណាយប្រើប្រាស់ម្ហូបអាហារ និងមិនមែនម្ហូបអាហារ និងសម្ភារប្រើប្រាស់បានយូររបស់គ្រួសារ ស្ថានភាពសុខភាព ការទទួលរងគ្រោះផ្សេងៗ និងភាពងាយរងគ្រោះស្បៀងអាហារ ជាដើម។

ចាប់តាំងពីឆ្នាំ១៩៩៣មក អង្កេតសេដ្ឋកិច្ចសង្គមកិច្ចកម្ពុជាត្រូវបានរៀបចំធ្វើឡើងចំនួន១៧លើករួចមកហើយ។ ដំណើរការអង្កេតនេះ ត្រូវបានធ្វើជាលើកដំបូងនៅក្នុងឆ្នាំ១៩៩៣ បន្ទាប់ពីមានការបោះឆ្នោតថ្នាក់ជាតិហើយបានបន្តធ្វើនៅក្នុងឆ្នាំ១៩៩៦ ១៩៩៧ ១៩៩៩ និងឆ្នាំ២០០៤ ដែលមានការគាំទ្រមូលនិធិពីកម្មវិធីអភិវឌ្ឍន៍របស់អង្គការសហប្រជាជាតិ (ឬហៅថា UNDP) និងមានស្ថិតិស៊ុយអែតបានជួយទៅលើផ្នែកបច្ចេកទេស។ អង្កេតសេដ្ឋកិច្ចសង្គមកិច្ចកម្ពុជា ត្រូវបានដំណើរការធ្វើជារៀងរាល់ឆ្នាំ ដោយមានការផ្តល់មូលនិធិពីទីភ្នាក់ងារអភិវឌ្ឍន៍អន្តរជាតិស៊ុយអែត(ឬហៅថា SIDA)ចាប់ពីឆ្នាំ២០០៧ ដល់ឆ្នាំ២០១៧។

ទិន្នន័យអង្កេតសេដ្ឋកិច្ចសង្គមកិច្ចកម្ពុជា មានសុចនាករពហុវិស័យសំខាន់ៗ អំពីលក្ខណៈស្ថានភាពជីវភាពរស់នៅរបស់ប្រជាគ្រួសារកម្ពុជាដែលទាក់ទងនឹងសកម្មភាពសេដ្ឋកិច្ច បរិស្ថាន និងសង្គមកិច្ច។ សុចនាករទាំងនេះសម្រាប់ជាមូលដ្ឋានគ្រឹះធាតុចូលដ៏សំខាន់ក្នុងការវាស់វែង តាមដានត្រួតពិនិត្យ និងវាយតម្លៃអំពីវឌ្ឍនភាពអនុវត្តផែនការយុទ្ធសាស្ត្រអភិវឌ្ឍន៍ជាតិ (ផយអជ) របស់រាជរដ្ឋាភិបាលកម្ពុជា គោលដៅអភិវឌ្ឍន៍សហស្សវត្សរ៍(កន្លងមក) គោលដៅអភិវឌ្ឍន៍ប្រកបដោយចីរភាពឆ្នាំ២០៣០។ លើសពីនេះ ទិន្នន័យអង្កេតសេដ្ឋកិច្ចសង្គមកិច្ចកម្ពុជាជាធាតុចូលក្នុងការបង្កើតចេញនូវគោលនយោបាយដ៏មានប្រសិទ្ធភាព សម្រាប់ការកាត់បន្ថយ និងលុបបំបាត់ភាពក្រីក្រនៅកម្ពុជា គណនាកំណើនសេដ្ឋកិច្ច(គណនេយ្យជាតិ) វិភាគសន្តិសុខស្បៀងអាហារ វិភាគគណនេយ្យជាតិនៃការផ្ទេរបង្វែរសេដ្ឋកិច្ចតាមវិស័យ វដ្តជីវិតសេដ្ឋកិច្ច និងភាគលាភប្រជាសាស្ត្រ។ អ្នកប្រើប្រាស់ទិន្នន័យទាំងឡាយក្រៅពីរាជរដ្ឋាភិបាលកម្ពុជាមានដូចជាអ្នកស្រាវជ្រាវ អ្នកវិភាគ និងអង្គការក្រៅរដ្ឋាភិបាលនានា ក៏អាចទទួលបាននូវផលប្រយោជន៍ពីលទ្ធផលអង្កេតនេះ ក្នុងការស្វែងយល់ឱ្យបានកាន់តែប្រសើរថែមទៀត អំពីស្ថានភាពសេដ្ឋកិច្ចសង្គមកិច្ចនៅកម្ពុជាផងដែរ។

សំណុំទិន្នន័យអង្កេតសេដ្ឋកិច្ចសង្គមកិច្ចកម្ពុជា ត្រូវបានរក្សាសិទ្ធិដោយវិទ្យាស្ថានជាតិស្ថិតិ សម្រាប់ដាក់បម្រើជូនដល់អ្នកវិភាគ និងអ្នកស្រាវជ្រាវនានា មកពីមជ្ឈដ្ឋានខាងក្រៅផងដែរ។ សំណួរស្រាវជ្រាវអាចមានច្រើននៅក្នុងទិន្នន័យអង្កេត។ វិទ្យាស្ថានជាតិស្ថិតិទទួលស្វាគមន៍ដល់ការស្រាវជ្រាវថ្មីៗ ដោយផ្អែកលើទិន្នន័យអង្កេតសេដ្ឋកិច្ចសង្គមកិច្ចកម្ពុជា។ ក្រៅពីអង្កេតសេដ្ឋកិច្ចសង្គមកិច្ចកម្ពុជា គឺនៅមានជំរឿន និងអង្កេតគ្រួសារជាច្រើនទៀតដែលបានធ្វើឡើង ដោយវិទ្យាស្ថានជាតិស្ថិតិនៅក្នុងកំឡុងពេលជាង២០ឆ្នាំចុងក្រោយនេះ មានដូចជា

ជំរឿនទូទៅនូវប្រជាពលរដ្ឋរបស់ប្រទេសកម្ពុជាឆ្នាំ១៩៩៨ ២០០៨ និងឆ្នាំ២០១៩ ជំរឿនសហគ្រាសនៅ ព្រះរាជាណាចក្រកម្ពុជាឆ្នាំ២០១១ អង្កេតចន្លោះជំរឿនសហគ្រាសនៅព្រះរាជាណាចក្រកម្ពុជាឆ្នាំ២០១៤ អង្កេតចន្លោះជំរឿនប្រជាពលរដ្ឋកម្ពុជាឆ្នាំ២០០៤ និងនៅឆ្នាំ២០១៣ ជំរឿនកសិកម្មនៅព្រះរាជាណាចក្រកម្ពុជាឆ្នាំ២០១៣ អង្កេតចន្លោះជំរឿនកសិកម្មកម្ពុជាឆ្នាំ២០១៩ អង្កេតប្រជាសាស្ត្រនិងសុខភាពកម្ពុជាឆ្នាំ២០០០ ២០០៥ ២០១០ និងឆ្នាំ២០១៤ ជាដើម។

ការវិភាគទិន្នន័យរួមទាំងការផ្តល់មតិយោបល់អំពីលទ្ធផលអង្កេត គឺត្រូវបានរៀបចំដោយក្រុមន្ត្រីជំនាញ តាមប្រធានបទនីមួយៗរបស់វិទ្យាស្ថានជាតិស្ថិតិ ដោយមានកិច្ចសហការ និងការណែនាំលើផ្នែកបច្ចេកទេសពី អ្នកជំនាញការទីប្រឹក្សារយៈពេលខ្លីមកពីស្ថិតិស៊ុយអែត និងទីប្រឹក្សារបស់ធនាគារពិភពលោក។

១.២. គោលបំណងនៃការអង្កេតសេដ្ឋកិច្ចសង្គមកិច្ចកម្ពុជា

គោលបំណងសំខាន់ នៃអង្កេតសេដ្ឋកិច្ចសង្គមកិច្ចកម្ពុជា គឺប្រមូលទិន្នន័យព័ត៌មានអំពីលក្ខណៈស្ថានភាព ជីវភាពរស់នៅរបស់ប្រជាជនកម្ពុជា ដែលទាក់ទងនឹងសកម្មភាពសេដ្ឋកិច្ច បរិស្ថាន និងសង្គមកិច្ច សម្រាប់ជាធាតុ ចូលដ៏សំខាន់ក្នុងការវាស់វែង តាមដានត្រួតពិនិត្យ និងវាយតម្លៃអំពីវឌ្ឍនភាពអនុវត្តផែនការយុទ្ធសាស្ត្រអភិវឌ្ឍន៍ជាតិ (ផែនការ) របស់រាជរដ្ឋាភិបាលកម្ពុជា គោលដៅអភិវឌ្ឍន៍ប្រកបដោយចីរភាពឆ្នាំ២០៣០ គោលនយោបាយកាត់ បន្ថយនិងលុបបំបាត់ភាពក្រីក្រនៅកម្ពុជា គណនាកំណើនសេដ្ឋកិច្ច (គណនេយ្យជាតិ) និងសូចនាករសេដ្ឋកិច្ច សង្គមកិច្ចផ្សេងៗទៀត ដូចជាវិភាគសន្តិសុខស្បៀងអាហារ វិភាគគណនេយ្យជាតិនៃការបង្វែរផ្ទេរសេដ្ឋកិច្ចតាមរយៈ វដ្តជីវិតសេដ្ឋកិច្ច និងភាគលាភប្រជាសាស្ត្រ។ អ្នកប្រើប្រាស់ទិន្នន័យទាំងឡាយក្រៅពីរាជរដ្ឋាភិបាលកម្ពុជា មាន ដូចជាអ្នកស្រាវជ្រាវ អ្នកវិភាគ ដូចជាធនាគារពិភពលោក និងអង្គការក្រៅរដ្ឋាភិបាលនានា ក៏អាចទទួលបាននូវ ផលប្រយោជន៍ពីលទ្ធផលអង្កេតនេះ ក្នុងការស្វែងយល់ឱ្យបានកាន់តែប្រសើរថែមទៀត អំពីស្ថានភាពសេដ្ឋកិច្ច សង្គមកិច្ចនៅកម្ពុជាផងដែរ។ ធនាគារពិភពលោកបានប្រើប្រាស់ទិន្នន័យអង្កេតសម្រាប់ការវិភាគភាពក្រីក្រនៅកម្ពុជា និងសូចនាករសង្គមកិច្ច។ ក្នុងន័យនេះ អង្កេតសេដ្ឋកិច្ចសង្គមកិច្ចកម្ពុជាឆ្នាំ២០១៩/២០ នៅតែជាឧបករណ៍ដ៏ សំខាន់បំផុតក្នុងការបន្តគាំទ្រដល់អ្នកប្រើប្រាស់ពាក់ព័ន្ធ។

១.៣ ព័ត៌មានបន្ថែមសម្រាប់អ្នកអាន

គ្រប់អង្កេតស្ថិតិទាំងអស់តែងតែមានភាពលម្អៀង ហើយក្នុងករណីភាគច្រើនលទ្ធផលប៉ាន់ស្មានពីការ ធ្វើអង្កេត គឺមិនមែនសុទ្ធសឹងតែជាតម្លៃពិតប្រាកដជាក់លាក់គ្រប់ចំណុចដៅទាំងអស់នោះទេ។ ប៉ុន្តែបើសិនមាន ការរៀបចំ និងដំណើរការប្រព្រឹត្តទៅនៃអង្កេតល្អឥតខ្ចោះដោយគ្របដណ្តប់លើប្រជាជនទាំងមូលដែលមិនមែន ជាសំណាកគំរូនោះ ការប៉ាន់ស្មាននៃលទ្ធផលអង្កេតអាចឈានទៅដល់តម្លៃពិតប្រាកដជាក់លាក់បាន។ ទោះជា យ៉ាងណាក៏ដោយ ដំណើរការអង្កេតមិនអាចមានភាពល្អឥតខ្ចោះនោះទេ ពីព្រោះគេមិនអាចជ្រើសរើសយកប្រជាជន ទាំងអស់មកធ្វើការសម្ភាសន៍ទាំងស្រុងបាន លើកលែងតែការធ្វើជំរឿនប្រជាពលរដ្ឋប៉ុណ្ណោះ។ ដូច្នេះហើយបានជា ការប៉ាន់ស្មាននៃលទ្ធផលអង្កេតតែងតែមានភាពមិនពិតប្រាកដ។ ភាពលម្អៀងមានច្រើនប្រភេទដែលកើតឡើង នៅក្នុងដំណើរការធ្វើអង្កេត ឧទាហរណ៍ដូចជា ភាពលម្អៀងលើផ្នែកវាស់វែង ភាពលម្អៀងលើវិសាលភាពគ្រប ដណ្តប់ និងការមិនឆ្លើយតប ភាពលម្អៀងលើប្រព្រឹត្តិកម្មទិន្នន័យ ហើយនៅក្នុងអង្កេតសំណាកគំរូក៏មានភាព លម្អៀងនៃការជ្រើសរើសសំណាកគំរូផងដែរ។ ដូច្នេះនៅពេលរៀបចំដំណើរការធ្វើអង្កេតមានសារៈសំខាន់ណាស់ក្នុង

ការត្រួតពិនិត្យមើលរាល់កម្រិតនៃភាពលម្អៀងទាំងអស់នោះ ដើម្បីធ្វើឱ្យការគណនាប៉ាន់ស្មាននៃលទ្ធផលអង្កេត ទទួលបានភាពត្រឹមត្រូវ ជឿជាក់ប្រកបដោយគុណភាពខ្ពស់។

វិទ្យាស្ថានជាតិស្ថិតិ ក៏បានខិតខំព្យាយាមយ៉ាងខ្លាំងក្នុងការកាត់បន្ថយនូវរាល់កម្រិតនៃភាពលម្អៀងទាំង នេះ ដោយផ្តល់ការពន្យល់ណែនាំដល់អ្នកអានទាំងឡាយឱ្យយល់ដឹងអំពីភាពមិនពិតប្រាកដនៃការប៉ាន់ស្មានលើ លទ្ធផលអង្កេត។ ភាពលម្អៀងស្តង់ដារនៃការប៉ាន់ស្មាន គឺជាវិធីវាស់វែងនៃភាពមិនពិតប្រាកដ។ ការពិភាក្សាលើ គុណភាពនៃការប៉ាន់ស្មានពីលទ្ធផលអង្កេតសេដ្ឋកិច្ចសង្គមកិច្ចកម្ពុជាឆ្នាំ២០១៩/២០ មានបង្ហាញជូននៅក្នុង ចំណុចទី១.៦បង្ហាញអំពីគុណភាពនៃការប៉ាន់ស្មានលទ្ធផលពីអង្កេតសេដ្ឋកិច្ចសង្គមកិច្ចកម្ពុជា។

ដោយសារលទ្ធផលនៅក្នុងរបាយការណ៍នេះ គឺជាតម្លៃប៉ាន់ស្មាន រាល់ភាគរយ និងចំនួនទាំងអស់ គឺត្រូវ បានបង្កប់។ ចំនួនត្រូវបានបង្កប់ទៅក្បែរខ្ទង់រយ/ខ្ទង់ពាន់ រីឯភាគរយវិញបង្កប់ក្បែរលេខទសភាគ១ខ្ទង់។ ភាគ ច្រើនភាគរយដែលបានគណនាពីទិន្នន័យដើមត្រូវបានបង្កប់ ជាហេតុធ្វើឱ្យមានលក្ខណៈខុសគ្នាបន្តិច។ តួលេខ “០,០” (សូន្យក្បៀសសូន្យ) មានន័យថាការប៉ាន់ស្មានដែលបានគណនាមានតម្លៃតិចជាង០,០៥។ ម៉្យាងទៀត តួលេខនៅក្នុងតារាងមួយចំនួនដែលបង្ហាញជាភាគរយ ពេលសរុបបញ្ចូលគ្នាទៅមិនគ្រប់១០០ភាគរយទេ។ នៅ ក្នុងតារាងខ្លះទៀតនិមិត្តសញ្ញា (-) ត្រូវបានប្រើជំនួសឱ្យការសង្កេតដែលមានតួលេខតិចតួចបំផុត ឬក៏គ្មានតួលេខសោះ។ ក្នុងដំណើរការអង្កេតសេដ្ឋកិច្ចសង្គមកិច្ចកម្ពុជាឆ្នាំ២០១៩/២០ គឺមានការផ្លាស់ប្តូរសំណួរខ្លះ ជាពិសេសសំណួរ លម្អិតផ្នែកការចំណាយប្រើប្រាស់មុខទំនិញម្ហូបអាហារ និងមិនមែនម្ហូបអាហារ និងមានការកែសម្រួលសំណួរ តិចតួចលើផ្នែកសកម្មភាពសេដ្ឋកិច្ច (កម្លាំងពលកម្ម) និងសុខភាព បើសិនជាធ្វើការរៀបរៀបទៅនឹងអង្កេត សេដ្ឋកិច្ចសង្គមកិច្ចកម្ពុជាឆ្នាំ២០១៧ និងអង្កេតសេដ្ឋកិច្ចសង្គមកិច្ចកម្ពុជាមុនៗ។

១.៤ ការរៀបចំ និង ការធ្វើផែនការអង្កេត

វិទ្យាស្ថានជាតិស្ថិតិ នៃក្រសួងផែនការ បានបង្កើតក្រុមការងារអនុវត្តគម្រោងអង្កេតសេដ្ឋកិច្ចសង្គមកិច្ចកម្ពុជា ចាប់តាំងពីឆ្នាំ២០០៦ សម្រាប់ដំណើរការរៀបចំអង្កេតសេដ្ឋកិច្ចសង្គមកិច្ចកម្ពុជា ហើយចាប់តាំងពីពេលនោះមក ក្រុមការងារនេះបាននិងកំពុងរៀបចំធ្វើអង្កេតសេដ្ឋកិច្ចសង្គមកិច្ចកម្ពុជាឆ្នាំ២០០៧ រហូតដល់ ឆ្នាំ២០១៩/២០។ ក្រុមការងារដឹកនាំគម្រោងអង្កេតសេដ្ឋកិច្ចសង្គមកិច្ចកម្ពុជាឆ្នាំ២០១៩/២០ មានសមាជិកចំនួន៦នាក់ ដែលមាន ភារកិច្ចទទួលខុសត្រូវលើការរៀបចំធ្វើផែនការ និងរាល់ដំណើរការនៃសកម្មភាពអង្កេតតាមដំណាក់កាលនីមួយៗដែល បានគ្រោងទុក រួមទាំងការងារចុះត្រួតពិនិត្យមើលការប្រមូលទិន្នន័យនៅតាមមូលដ្ឋាន ការរៀបចំកិច្ចប្រជុំ និង សិក្ខាសាលានានាដើម្បីពិគ្រោះយោបល់ជាមួយដៃគូ និងអ្នកពាក់ព័ន្ធទាំងឡាយលើការរៀបចំតារាងសំណួរ ការ វិភាគទិន្នន័យ ការផ្សព្វផ្សាយលទ្ធផលអង្កេត និងការរៀបចំសរសេររបាយការណ៍ជូនគណៈកម្មាធិការប្រឹក្សាស្ថិតិ។ល។ លើសពីនេះទៀត ក្រុមការងារដឹកនាំគម្រោងក៏ទទួលខុសត្រូវផងដែរ ចំពោះការវិភាជន៍លើការប្រើប្រាស់ថវិកា និង ការដោះស្រាយនូវរាល់បញ្ហាប្រឈមទាំងឡាយដែលកើតមានឡើងនៅក្នុងអំឡុងពេលប្រតិបត្តិការអង្កេត។ ក្រៅពីក្រុមការងារដឹកនាំគម្រោង ក៏មានមន្ត្រីវិភាគ និងសរសេររបាយការណ៍តាមប្រធានបទចំនួន៣៣នាក់ មន្ត្រី ប្រតិបត្តិកម្មទិន្នន័យចំនួន២៧នាក់ មន្ត្រីបច្ចេកវិទ្យាព័ត៌មានវិទ្យា និងការផ្សព្វផ្សាយទិន្នន័យចំនួន៣នាក់ និងមន្ត្រី គ្រប់គ្រងធនធានមនុស្ស និងការសម្របសម្រួលចំនួន៤នាក់ ដែលបានចូលរួមក្នុងដំណើរការអង្កេតសេដ្ឋកិច្ចសង្គមកិច្ចកម្ពុជា ឆ្នាំ២០១៩/២០។

ចំពោះការងារចុះប្រមូលទិន្នន័យនៅតាមមូលដ្ឋានដែលជាផ្នែកមួយដ៏សំខាន់ក្នុងដំណើរការអង្កេតសេដ្ឋកិច្ច សង្គមកិច្ចកម្ពុជាឆ្នាំ២០១៩/២០។ វិទ្យាស្ថានជាតិស្ថិតិបានជ្រើសរើសមន្ត្រីសម្ភាសន៍ និងមន្ត្រីត្រួតពិនិត្យដែល ធ្លាប់មានបទពិសោធន៍ក្នុងការធ្វើអង្កេតសេដ្ឋកិច្ចសង្គមកិច្ចកម្ពុជានាពេលមុន។ ការធ្វើជំរឿន និងអង្កេតគំរូផ្សេងៗ ទៀតសម្រាប់អនុវត្តអង្កេតនៅឆ្នាំ២០១៩/២០។ ការជ្រើសរើសមន្ត្រីសម្ភាសន៍ និងមន្ត្រីត្រួតពិនិត្យ គឺត្រូវបានធ្វើ ឡើងនៅចុងឆ្នាំ២០១៨ ដើម្បីឱ្យចូលរួមវគ្គបណ្តុះបណ្តាលសម្រាប់ចុះប្រមូលទិន្នន័យ។ មន្ត្រីសម្ភាសន៍និងមន្ត្រី ត្រួតពិនិត្យ ត្រូវបានចូលរួមវគ្គបណ្តុះបណ្តាលស្តីពីការប្រមូលទិន្នន័យផងដែរ។ មន្ត្រីត្រៀមបម្រុងមួយចំនួនក៏ត្រូវ បានទទួលការបណ្តុះបណ្តាលក្នុងវគ្គនេះ សម្រាប់ធ្វើការជំនួសអ្នកសុំលាលែងដោយប្រការណាមួយក្នុងអំឡុង ពេលប្រតិបត្តិការអង្កេត។

១.៥ ការជ្រើសរើសសំណាកគំរូ និងការប៉ាន់ស្មាន

ផ្នែកពិពណ៌នាអំពីគ្រោងការនៃការជ្រើសរើសសំណាកគំរូ និងការជ្រើសរើសសំណាកគំរូសម្រាប់អង្កេត សេដ្ឋកិច្ចសង្គមកិច្ចកម្ពុជាឆ្នាំ២០១៩/២០។ ជាទូទៅ ការសម្រេចចិត្តពាក់ព័ន្ធនឹងគ្រោងការនៃការជ្រើសរើសសំណាកគំរូ ត្រូវបានធ្វើឡើងតាមគោលការណ៍បីសំខាន់ៗរួមមាន៖ ក).ភាពដែលអាចប្រៀបធៀបជាមួយនឹងអង្កេតសេដ្ឋកិច្ច សង្គមកិច្ចកម្ពុជាឆ្នាំ២០០៧-២០១៧។ ខ). សុខដុមនីយកម្មជាមួយនឹងអង្កេតផ្សេងៗទៀតដែលបានធ្វើនៅកម្ពុជា ដោយផ្អែកលើគ្រោងនៃបញ្ជីភូមិតាមតំបន់ និងក្រុម។ គ).តម្រូវឱ្យមានភាពត្រឹមត្រូវលើការប៉ាន់ស្មាននៃអថេរ សំខាន់ៗស្របទៅតាមការកម្រិតនៃថវិកាចំណាយសម្រាប់ការធ្វើអង្កេតសេដ្ឋកិច្ចសង្គមកិច្ចកម្ពុជាទ្រង់ទ្រាយធំ។ គោលការណ៍ចុងក្រោយនៃការសម្រេចចិត្តនេះ គឺជាចំណុចគន្លឹះមួយដែលនឹងមានផលប៉ះពាល់យ៉ាងខ្លាំងផងដែរទៅ លើការរៀបចំធ្វើអង្កេតជាទូទៅ ជាពិសេសការបញ្ចូលឡើងវិញនូវតារាងសំណួរកំណត់ត្រាព័ត៌មានប្រចាំថ្ងៃ ការ បង្កើតកិច្ចជាភារពង្រីកនូវផ្នែកខ្លះៗ ហើយក៏មានការកាត់បន្ថយផ្នែកមួយចំនួនផងដែរ នៅក្នុងតារាងសំណួរគ្រួសារ។

១.៥.១ សកលគោលដៅ និងបញ្ជីសម្រាប់ជ្រើសរើសសំណាកគំរូភូមិ

សកលគោលដៅនៃអង្កេតសេដ្ឋកិច្ចសង្គមកិច្ចកម្ពុជា រួមមាន៖

- ភូមិទាំងអស់នៅក្នុងប្រទេសកម្ពុជា (សម្រាប់អង្កេតសំណាកគំរូភូមិ)។
- គ្រួសារធម្មតាទាំងអស់នៅក្នុងប្រទេសកម្ពុជា(សម្រាប់អង្កេតសំណាកគំរូគ្រួសារ)។ គ្រួសារធម្មតា គឺជា គ្រួសារដែលមិនមែនជាគ្រួសារស្ថាប័ន មិនមែនជាគ្រួសារគ្មានផ្ទះសំបែង មិនមែនជាគ្រួសាររស់នៅលើ ទឹក ឬក៏គ្រួសារដែលគ្រាន់តែឆ្លងកាត់បណ្តោះអាសន្ន។ (គ្រួសារស្ថាប័នរួមមាន៖ លំនៅដ្ឋាន ឬផ្ទះជួល មានបម្រើម្ហូបអាហារ បន្ទាយទាហាន ពន្ធនាគារ អន្តេវាសិកដ្ឋានរបស់សិស្ស និងនិស្សិត ។ល។)
- មនុស្សទាំងអស់ដែលរស់នៅក្នុងគ្រួសារធម្មតានៅក្នុងប្រទេសកម្ពុជា (សម្រាប់អង្កេតសំណាកគំរូគ្រួសារ)។
- ផ្នែក ឬសកលរងនៃសកលស្ថិតិខាងលើ។

បញ្ជីសម្រាប់ជ្រើសរើសសំណាកគំរូ(sampling frame) គឺជាបញ្ជីឈ្មោះភូមិទូទាំងប្រទេសដោយមាន បែងចែកជាមណ្ឌលជំរឿន (EA) ដែលបានរៀបចំចងក្រងសម្រាប់ការធ្វើជំរឿនប្រជាជនទូទៅនៅកម្ពុជាឆ្នាំ២០១៩។ ឯកតានៃការចុះបញ្ជីទាំងឡាយ គឺជាភូមិ។ ក្នុងភូមិនីមួយៗ មាននូវព័ត៌មានជាចំនួនគ្រួសារ និងចំនួនមណ្ឌលជំរឿន ដោយមានព្រំប្រទល់របស់វានៅក្នុងផែនទីនៃភូមិនីមួយៗ ដែលត្រូវបានបង្កើតឡើងក្នុងប្រតិបត្តិការគូសផែនទី សម្រាប់ត្រៀមធ្វើជំរឿនប្រជាជនទូទៅនៅកម្ពុជាឆ្នាំ២០១៩។ បញ្ជីនេះក៏មានផងដែរនូវព័ត៌មានរដ្ឋបាលស្តីពីខេត្ត/

រាជធានី ស្រុក/ក្រុង/ខណ្ឌ ឃុំ/សង្កាត់ និងការបែងចែកជាតំបន់ទីប្រជុំជន និងជនបទនៃភូមិនីមួយៗ។ នៅក្នុង ប្រតិបត្តិការគូសផែនទីសម្រាប់ត្រៀមធ្វើជំរឿនប្រជាជននេះ ព្រំប្រទល់ភូមិ ចំនួនមណ្ឌលជំរឿន និងចំនួនគ្រួសារ ក៏ត្រូវបានធ្វើបច្ចុប្បន្នភាពផងដែរ។ ការគូសផែនទីសម្រាប់ត្រៀមធ្វើជំរឿនប្រជាជនទូទៅនៅកម្ពុជាឆ្នាំ២០១៩នេះ ត្រូវ បានធ្វើនៅចុងឆ្នាំ២០១៧ ។

ភូមិទាំងឡាយ តំណាងឱ្យឯកតាសំណាកគំរូបឋម (PSUs) ដោយមានការលើកលែងខ្លះៗចំពោះភូមិ ធំៗមួយចំនួន (ភូមិដែលមានចំនួនគ្រួសារច្រើន) នៅក្នុងរាជធានីភ្នំពេញ ដែលត្រូវតំណាងឱ្យឯកតាសំណាកគំរូ បឋមច្រើនជាងមួយ។ បញ្ជីសម្រាប់ជ្រើសរើសសំណាកគំរូភូមិនេះ ក៏មានព័ត៌មានបន្ថែមអំពីភូមិនីមួយៗ។ វាមាន នូវអថេរដែលអាចត្រូវបានប្រើសម្រាប់ការបែងចែកជាផ្នែកៗមុនធ្វើការជ្រើសរើសសំណាកគំរូ ដូចជាព័ត៌មានអំពី ទីតាំងនៃខេត្ត ថាជាតំបន់ទីប្រជុំជន ឬជនបទ។ បញ្ជីនេះ ក៏មានផងដែរនូវទំហំនៃភូមិទាំងឡាយ ជាចំនួនគ្រួសារ នៅក្នុងភូមិ។ ចំនួនគ្រួសារនៅក្នុងភូមិនីមួយៗនេះ ត្រូវបានប្រើជាង្វាស់ទំហំនៅក្នុងការជ្រើសរើសសំណាកគំរូ ភូមិនៅក្នុងដំណាក់កាលទី១តាមវិធីសាស្ត្រប្រូបាប៊ីលីតេសមាមាត្រទៅនឹងរង្វាស់ទំហំនៃភូមិជាលក្ខណៈប្រព័ន្ធ (ឬហៅកាត់ថា Systematic PPS) ។

១.៥.២ ការបែងចែកបញ្ជីសំណាកគំរូជាក្រុមៗ និងការបែងចែកទំហំសំណាកគំរូទៅតាមក្រុមនីមួយៗ

អង្កេតសេដ្ឋកិច្ចសង្គមកិច្ចកម្ពុជាឆ្នាំ២០១៩/២០ អនុញ្ញាតឱ្យអាចធ្វើការប៉ាន់ស្មានស្ថិតិទៅតាមតំបន់ ភូមិសាស្ត្រដែលមានកម្រិតទាបជាងកម្រិតថ្នាក់ជាតិ។ នៅក្នុងអង្កេតសេដ្ឋកិច្ចសង្គមកិច្ចកម្ពុជាឆ្នាំ២០១៤ បញ្ជី សម្រាប់ជ្រើសរើសសំណាកគំរូ ត្រូវបានបែងចែកជា១៩ក្រុមខេត្ត/រាជធានី និងជាតំបន់ទីប្រជុំជន ឬជនបទ។ ការបែងចែកនេះ បានផ្លាស់ប្តូរសម្រាប់អង្កេតសេដ្ឋកិច្ចសង្គមកិច្ចកម្ពុជាឆ្នាំ២០១៩/២០ ដើម្បីអនុញ្ញាតឱ្យអាចធ្វើ ការប៉ាន់ស្មានស្ថិតិបានទៅតាមកម្រិតកាន់តែលម្អិតជាងមុន។ បញ្ជីសម្រាប់ជ្រើសរើសសំណាកគំរូ ត្រូវបានបែង ចែកជា ២៤ខេត្ត និង១រាជធានី (ភ្នំពេញ) ជាមួយនឹងការបែងចែកបន្តជាតំបន់ទីប្រជុំជន និងជនបទ។ ការបែង ចែកនេះ បង្កើតបានជា៤៩ក្រុម ឬស្រទាប់ ដោយសារ រាជធានីភ្នំពេញលែងមានតំបន់ជនបទ ហើយការជ្រើស រើសសំណាកគំរូ នឹងត្រូវបានធ្វើនៅក្នុងក្រុម ឬស្រទាប់នីមួយៗ ដោយឯករាជ្យពីគ្នា។

ការបែងចែកសំណាកគំរូសរុបក្នុងចំណោមក្រុម ឬស្រទាប់នីមួយៗ ត្រូវបានធ្វើក្នុងបីដំណាក់កាល។ នៅ ដំណាក់កាលទី១ សំណាកគំរូសរុបត្រូវបានបែងចែកទៅតាមខេត្តនីមួយៗ និងរាជធានីភ្នំពេញ ផ្អែកតាមវិធាននៃ ការបែងចែកតាមស្វ័យគុណ (power allocation) នៃចំនួនគ្រួសារនៅក្នុងខេត្ត/រាជធានីនីមួយៗ ជាមួយនឹងស្វ័យ គុណ (q) ស្មើនឹង ០,៦។ ទំនាក់ទំនងនេះបង្ហាញតាមរូបមន្ត: $n_h = n \cdot \frac{M_h^q}{\sum M_h^q}$ ដែល M_h ជាចំនួនគ្រួសារក្នុងខេត្ត/ រាជធានី h ហើយ n ជាចំនួនសំណាកគំរូសរុបដែលត្រូវជ្រើសរើសឯកតាសំណាកគំរូដំបូង (PSUs) និង n_h ជា ចំនួនសំណាកគំរូដែលត្រូវបែងចែកតាមខេត្ត/រាជធានី h ។ មានការកែតម្រូវដោយដៃខ្លះទៅលើលទ្ធផលបឋមនៃ ចំនួនសំណាកគំរូដែលត្រូវបានបែងចែកតាមវិធានស្វ័យគុណខាងលើ ដើម្បីបង្កើនចំនួនសំណាកគំរូ រហូតដល់ ចំនួន២០ភូមិ ចំពោះខេត្តណាដែលទទួលបានចំនួនសំណាកគំរូតិចជាង២០។ ដើម្បីរក្សាឱ្យបាននូវចំនួនសំណាកគំរូ សរុប១.០០៨ យើងចាំបាច់ត្រូវកាត់បន្ថយចំនួនសំណាកគំរូនៅក្នុងខេត្ត ដែលទទួលបានចំនួនសំណាកគំរូច្រើន

¹ សម្រាប់ព័ត៌មានលម្អិតនៃគ្រោងការជ្រើសរើសសំណាកគំរូនៅក្នុងអង្កេតសេដ្ឋកិច្ចសង្គមកិច្ចកម្ពុជាឆ្នាំ២០១៤ សូមមើលរបាយការណ៍នៃ អង្កេតសេដ្ឋកិច្ចសង្គមកិច្ចកម្ពុជាឆ្នាំ២០១៤ បន្ថែម។

ជាងគេ។ ជាលទ្ធផល ចំនួនសំណាកគំរូត្រូវបានបង្កើតនៅក្នុងខេត្តចំនួន៤ និងកាត់បន្ថយវិញនៅក្នុងខេត្តចំនួន៧។ ចំនួនសំណាកគំរូសម្រាប់ខេត្តដែលតូចបំផុត(ខេត្តកែប)ពុំត្រូវបានកែតម្រូវឡើយ។

នៅក្នុងដំណាក់កាលទី២ ចំនួនសំណាកគំរូសម្រាប់ខេត្តទាំងនេះ ត្រូវបានបែងចែកទៅតាមសមាមាត្រ នៃចំនួនគ្រួសារនៅក្នុងតំបន់ទីប្រជុំជន និងជនបទនៅក្នុងខេត្តនីមួយៗ។ នៅក្នុងដំណាក់កាលទី៣ ការបែងចែក នៃចំនួនសំណាកគំរូរវាងតំបន់ទីប្រជុំជន និងជនបទ ត្រូវបានកែតម្រូវដើម្បីឱ្យតំបន់ទីប្រជុំជនទទួលបាននូវចំនួន សំណាកគំរូសរុបប្រមាណ៣០ភាគរយនៃចំនួនសំណាកគំរូសរុបទូទាំងប្រទេស។ ផ្អែកតាមបញ្ជីឈ្មោះភូមិទូទាំង ប្រទេសដែលត្រូវបានប្រើដើម្បីរៀបចំជ្រើសរើសសំណាកគំរូនេះ ឃើញថាមានប្រមាណ២៤ភាគរយនៃគ្រួសារ កម្ពុជាសរុបរស់នៅក្នុងភូមិដែលត្រូវបានចាត់ថ្នាក់ជាតំបន់ទីប្រជុំជន។ ដើម្បីធានាឱ្យមានសុក្រឹតភាពគ្រប់គ្រាន់ ក្នុងការប៉ាន់ស្មានស្ថិតិ ដែលទាក់ទងនឹងសកម្មភាពសេដ្ឋកិច្ច និងធ្វើឱ្យការប៉ាន់ស្មានដទៃទៀតក្នុងតំបន់ទីប្រជុំជន កាន់តែមានសុក្រឹតភាពបន្ថែម ដូចដែលធ្លាប់បានធ្វើនៅក្នុងអង្កេតសេដ្ឋកិច្ចសង្គមកិច្ច២០១៤ដែរ សំណាកគំរូ ប្រមាណ ៣០ភាគរយ (ឬ៣០២ភូមិ) នៃសំណាកគំរូសរុបចំនួន ១.០០៨ ត្រូវបានកែតម្រូវបែងចែកទៅក្នុង តំបន់ទីប្រជុំជន នៅក្នុងអង្កេតសេដ្ឋកិច្ចសង្គមកិច្ចកម្ពុជាឆ្នាំ២០១៩/២០នេះ។

លើសពីនេះ តាមរយៈវិធីសាស្ត្រនៃការជ្រើសរើសសំណាកគំរូ (ដែលនឹងត្រូវបានពិពណ៌នានៅក្នុងផ្នែកបន្ទាប់) បញ្ជីសម្រាប់ជ្រើសរើសសំណាកគំរូ ត្រូវបានបែងចែកជា៤៩បញ្ជីភូមិ ហើយនៅក្នុងបញ្ជីភូមិនីមួយៗ ក៏មានការ រៀបជាលំដាប់កើនឡើងនៃភូមិទៅតាមលេខកូដទីតាំងភូមិសាស្ត្រនៅក្នុងខេត្តនីមួយៗ តាមរយៈលំដាប់នៃលេខ កូដខ័ណ្ឌ/ស្រុក សង្កាត់/ឃុំ និងភូមិជាមុន ពីព្រោះដោយសារតែវិធីសាស្ត្រនៃការជ្រើសរើសសំណាកគំរូជាលក្ខណៈ ប្រព័ន្ធ(Systematic Sampling) នឹងត្រូវបានប្រើនៅពេលបន្ទាប់។ ការបែងចែកនៃចំនួនភូមិនៅក្នុងបញ្ជីភូមិ និងចំនួនសំណាកគំរូភូមិក្នុងខេត្តនីមួយៗ ត្រូវបានបង្ហាញដោយសង្ខេបនៅក្នុងតារាង១ខាងក្រោម៖

តារាង១. ចំនួនភូមិសរុបក្នុងបញ្ជីភូមិ និងចំនួនសំណាកគំរូភូមិដែលត្រូវបានបែងចែកទៅតាមក្រុមនីមួយៗ

ឈ្មោះខេត្ត/រាជធានី	ចំនួនភូមិក្នុងបញ្ជីភូមិសរុប			ចំនួនសំណាកគំរូភូមិ		
	ទីប្រជុំជន	ជនបទ	សរុប	ទីប្រជុំជន	ជនបទ	សរុប
បន្ទាយមានជ័យ	១០៩	៥៦១	៦៧០	១៨	៣២	៥០
បាត់ដំបង	១១១	៧០១	៨១២	១៦	៤២	៥៨
កំពង់ចាម	១១៧	៨០៣	៩២០	១១	៤៦	៥៧
កំពង់ឆ្នាំង	២៦	៥៤៣	៥៦៩	៤	៣៥	៣៩
កំពង់ស្ពឺ	៩៥	១.២៨៥	១.៣៨០	៦	៤២	៤៨
កំពង់ធំ	៥០	៧៣០	៧៨០	៦	៤០	៤៦
កំពត	៣២	៤៥៦	៤៨៨	៥	៣៧	៤២
កណ្តាល	២២០	៧៩០	១.០១០	២២	៤១	៦៣
កោះកុង	២៥	៩៥	១២០	១០	១១	២១
ក្រចេះ	២២	២៣៦	២៥៨	៤	២៧	៣១

មណ្ឌលគីរី	១៤	៨៤	៩៨	៤	១៦	២០
រាជធានីភ្នំពេញ	៩៤៨	០	៩៤៨	៩៣	០	៩៣
ព្រះវិហារ	២០	២១៥	២៣៥	៤	២០	២៤
ព្រៃវែង	៣៣	១.១១៧	១.១៥០	៣	៥៤	៥៧
ពោធិ៍សាត់	៧៥	៤៣៦	៥១១	៧	៣០	៣៧
រតនៈគិរី	១៩	២២៤	២៤៣	៤	១៧	២១
សៀមរាប	១៣៤	៨១៧	៩៥១	១៩	៣៨	៥៧
ក្រុងព្រះសីហនុ	៤០	៧១	១១១	១៥	១០	២៥
ស្ទឹងត្រែង	១៧	១១១	១២៨	៥	១៤	១៩
ស្វាយរៀង	៧៨	៦១២	៦៩០	៨	៣៤	៤២
តាកែវ	៤០	១.០៧៩	១.១១៩	៣	៤៨	៥១
ឧត្តរមានជ័យ	៧៧	២៦០	៣៣៧	៨	១៧	២៥
កែប	៧	១១	១៨	៦	៤	១០
ប៉ៃលិន	៤៥	៥១	៩៦	១៣	៩	២២
ត្បូងឃ្មុំ	៨០	៧៩២	៨៧២	៨	៤២	៥០
សរុប	២.៤៣៤	១២.០៨០	១៤.៥១៤	៣០២	៧០៦	១.០០៨

១.៥.៣. ការជ្រើសរើសសំណាកគំរូ

ក្រៅពីការបែងចែកទៅក្រុមៗដូចបានពិពណ៌នាខាងលើ ការជ្រើសរើសសំណាកគំរូនៅក្នុងការអង្កេតសេដ្ឋកិច្ចសង្គមកិច្ចកម្ពុជាឆ្នាំ២០១៩/២០ ត្រូវបានធ្វើឡើងជាបីដំណាក់កាលដែលមានរចនាសម្ព័ន្ធទូទៅដូចគ្នាទៅនឹងអង្កេតសេដ្ឋកិច្ចសង្គមកិច្ចកម្ពុជាមុនៗដែរ។

ដំណាក់កាលទី១៖ ផ្ដើមចេញពីបញ្ជីសម្រាប់ជ្រើសរើសសំណាកគំរូទាំង៤៩ ដែលត្រូវបានបែងចែកដាច់ដោយឡែកពីគ្នារួច ឯកតាសំណាកគំរូបឋម(PSUs) សម្រាប់ក្រុមនីមួយៗ ត្រូវបានជ្រើសរើសដោយឯករាជ្យពីគ្នានៅក្នុងក្រុមនីមួយៗ ដោយប្រើវិធីសាស្ត្រប្រូបាបប៊ីលីតេសមាមាត្រទៅនឹងរង្វាស់ទំហំនៃភូមិជាលក្ខណៈប្រព័ន្ធដោយគ្មានការជំនួស (Systematic PPS without Replacement) ។ រង្វាស់ទំហំនៃភូមិដែលត្រូវបានប្រើប្រាស់គឺជាអថេរស្តីអំពីចំនួនគ្រួសារក្នុងភូមិនីមួយៗ ដែលទទួលបានពីប្រតិបត្តិការគូសផែនទីសម្រាប់ជំរឿនទូទៅប្រជាជនកម្ពុជាឆ្នាំ២០១៩។

ដំណាក់កាលទី២៖ ផ្ដើមចេញពីភូមិ/ឯកតាសំណាកគំរូបឋម(PSUs)នីមួយៗ ដែលបានជ្រើសរើសមណ្ឌលជំរឿនមួយត្រូវបានជ្រើសរើស ដោយប្រើវិធីសាស្ត្រជ្រើសរើសសំណាកគំរូចៃដន្យបែបសាមញ្ញ(SRS)។ នៅក្នុងក្រុមនៃតំបន់ទីប្រជុំជន រាជធានីភ្នំពេញ ដែលមានភូមិខ្លះមានទំហំធំខ្លាំង ត្រូវបានបំបែកទៅជាឯកតាសំណាកគំរូបឋម(PSUs)ច្រើនជាងមួយ ហើយដែលក្រោយមកត្រូវបានជ្រើសរើសដោយស្វ័យប្រវត្តិ។ នៅក្នុង

ឯកតាសំណាកគំរូបឋមនីមួយៗ ដែលត្រូវបានបំបែកទាំងនេះ មណ្ឌលជំរឿនមួយត្រូវបានជ្រើសរើស។ ករណីនេះមានន័យថាអាចនឹងមានការជ្រើសរើសច្រើនជាងមួយមណ្ឌលជំរឿនចេញពីភូមិទាំងនេះ។

ដំណាក់កាលទី៣៖ នៅក្នុងមណ្ឌលជំរឿននីមួយៗដែលបានជ្រើសរើសនៅក្នុងដំណាក់កាលទី២ ការគូសផែនទី និងការចុះបញ្ជីគ្រួសារធម្មតាទាំងអស់ត្រូវបានធ្វើឡើង។ ក្នុងដំណាក់កាលទី៣នេះ គ្រួសារចំនួន១០ ត្រូវបានជ្រើសរើសចេញពីមណ្ឌលជំរឿននីមួយៗ តាមវិធីសាស្ត្រជ្រើសរើសសំណាកគំរូជាលក្ខណៈប្រព័ន្ធបែបង្វង់ (ឬហៅកាត់ថា CSS)។

ការជ្រើសរើសចំនួន១០គ្រួសារក្នុងមួយមណ្ឌលជំរឿននៅក្នុងដំណាក់កាលទី៣ គឺផ្អែកលើការកម្រិតនៃថវិកា និងការប៉ាន់ស្មានស្ថិតិពីអង្កេតសេដ្ឋកិច្ចសង្គមកិច្ចកម្ពុជាឆ្នាំមុនៗ ជាមួយនឹងគោលបំណងធ្វើយ៉ាងណាឱ្យការជ្រើសរើសសំណាកគំរូមានលក្ខណៈល្អប្រសើរបំផុត សម្រាប់ការប៉ាន់ស្មានទាំងលើអត្រានៃភាពក្រីក្រ និងលើសកម្មភាពសេដ្ឋកិច្ចផងដែរ (ផ្អែកលើឯកសារឆ្នាំ២០១១ ដែលពិពណ៌នាដោយលោកបណ្ឌិត Han Pettersson ទីប្រឹក្សាស្ថិតិស៊ុយអែតរយៈពេលវែងប្រចាំនៅវិទ្យាស្ថានជាតិស្ថិតិ)។ ចំនួនសំណាកគំរូគ្រួសារសរុបក្នុងអង្កេតសេដ្ឋកិច្ចសង្គមកិច្ចកម្ពុជាឆ្នាំ២០១៩/២០ មានចំនួន១០.០៨០គ្រួសារ ក្នុងនោះមាន ៣.០២០ គ្រួសារនៅទីប្រជុំជន និង៧.០៦០គ្រួសារនៅទីជនបទ។ យ៉ាងណាមិញមានតែ១០.០៧៥គ្រួសារទេដែលបានចូលរួមសម្ភាសជាក់ស្តែងនៅក្នុងការអង្កេតនេះ ដោយមានការបដិសេធមិនចូលរួមចំនួនប្រាំគ្រួសារនៅរាជធានីភ្នំពេញ។

សម្រាប់គ្រួសារនីមួយៗ រាល់សមាជិកទាំងអស់ត្រូវបានកត់ត្រាចូលក្នុងតារាងសំណួរគ្រួសារ ហើយការសម្ភាសត្រូវបានធ្វើ ហើយទិន្នន័យត្រូវបានកត់ត្រា ផ្អែកទៅតាមតម្រូវការនៃម៉ូឌុលផ្សេងៗគ្នាដែលមានក្នុងតារាងសំណួរគ្រួសារ។ ជាមួយនឹងទំហំគ្រួសារជាមធ្យមប្រមាណ៤,៥ ដែលត្រូវបានប៉ាន់ស្មានពីអង្កេតសេដ្ឋកិច្ចសង្គមកិច្ចកម្ពុជាឆ្នាំ២០១៤។ យើងរំពឹងថាចំនួនមនុស្សដែលនឹងត្រូវសម្ភាសនៅក្នុងអង្កេតសេដ្ឋកិច្ចសង្គមកិច្ចកម្ពុជាឆ្នាំ២០១៩/២០ នឹងមានចំនួនច្រើនជាង៤៥.០០០នាក់ ។

១.៥.៤. សំណាកគំរូប្រចាំខែ

ការប្រមូលទិន្នន័យសម្រាប់អង្កេតសេដ្ឋកិច្ចសង្គមកិច្ចកម្ពុជាឆ្នាំ២០១៩/២០ ត្រូវបានធ្វើឡើងក្នុងធមាសទីពីរនៃឆ្នាំ២០១៩ និងក្នុងធមាសទីមួយនៃឆ្នាំ២០២០។ សំណាកគំរូប្រចាំឆ្នាំត្រូវបានបំបែកជា១២ចំណែកស្មើៗគ្នាតាមវិធីសាស្ត្រចៃដន្យដែលមួយចំណែកៗមានចំនួន ៨៤ ឯកតាសំណាកគំរូបឋម(PSUs)។ បន្ទាប់មក ឯកតាសំណាកគំរូបឋមទាំង១២ ចំណែក ត្រូវបានបែងចែកដោយចៃដន្យជាសំណាកគំរូប្រចាំខែ ក្នុងបំណងធានាឱ្យក្រុមនៃរាជធានីខេត្តនីមួយៗ មានតំណាងជាសំណាកគំរូនៅក្នុងគ្រប់៦ខែនៃចុងឆ្នាំ២០១៩ និងគ្រប់៦ខែនៃដើមឆ្នាំ២០២០។ ក្នុងមួយខែៗ ក្រុមការងារនីមួយៗត្រូវចុះបំពេញភារកិច្ចចំនួន៤ឯកតាសំណាកគំរូបឋម(PSUs) ឬភូមិ ហើយចម្ងាយពីភូមិមួយទៅភូមិមួយ មិនអាចឆ្ងាយពេកបានទេ។ ដោយសារតែបញ្ហាប្រឈមខ្លះៗទើបការបែងចែកឯកតាសំណាកគំរូបឋម(PSUs)សម្រាប់ខែទាំងអស់ក្នុងតំបន់ភូមិសាស្ត្រនីមួយៗ មានពេលខ្លះត្រូវបានធ្វើការកែតម្រូវដោយដៃ។ ទោះជាយ៉ាងនេះក្តី សំណាកគំរូប្រចាំខែ នៅតែតំណាង និងមានទំហំគ្រប់គ្រាន់សម្រាប់ការប៉ាន់ស្មានស្ថិតិក្នុងកម្រិតថ្នាក់ជាតិ ទីប្រជុំជន ជនបទ និងរាជធានីភ្នំពេញ ហើយករណីខ្លះ ក៏អាចប៉ាន់ស្មានស្ថិតិដល់កម្រិតក្រោមនេះផ្សេងៗទៀត។ ការបែងចែកនេះក៏អនុញ្ញាតឱ្យយើងអាចប៉ាន់ស្មានស្ថិតិប្រចាំត្រីមាសបានផងដែរ ប្រសិនបើមានតម្រូវការ។

១.៦ គុណភាពនៃការប៉ាន់ស្មានលទ្ធផលពីអង្កេតសេដ្ឋកិច្ចសង្គមកិច្ចកម្ពុជា

គ្រប់ទិន្នន័យអង្កេតទាំងអស់រមែងតែមានភាពលម្អៀងដែលកើតចេញពីប្រភពនានា។ ភាពលម្អៀងអាចកើតមានឡើងនៅដំណាក់កាលណាមួយក្នុងអំឡុងពេលនៃដំណើរការអង្កេត។ ភាពខុសគ្នាជាទូទៅ និងសំខាន់នៃភាពលម្អៀង គឺមានភាពលម្អៀងដោយការជ្រើសរើសសំណាកគំរូ និងភាពលម្អៀងមិនមែនដោយការជ្រើសរើសសំណាកគំរូ។ គុណភាពនៃការប៉ាន់ស្មាន ឬលទ្ធផលនៃការអង្កេត គឺអាស្រ័យទៅលើភាពលម្អៀងទាំងពីរនេះ។

១.៦.១. ភាពលម្អៀងដោយការជ្រើសរើសសំណាកគំរូ

ជានិច្ចកាល ភាពមិនប្រាកដប្រជានៅក្នុងលទ្ធផល (ការប៉ាន់ស្មាន) ពីការធ្វើអង្កេត គឺបណ្តាលមកពីមូលហេតុដោយសារតែគ្រួសារ ឬមនុស្សទាំងអស់ដែលមាននៅក្នុងប្រទេសកម្ពុជា មិនត្រូវបានសួរនៅក្នុងការធ្វើអង្កេត។ ភាពមិនប្រាកដប្រជាត្រូវបានចង្អុលបង្ហាញតាមរយៈលម្អៀងស្តង់ដារនៃការប៉ាន់ស្មាន។ កាលណាលម្អៀងស្តង់ដារកាន់តែធំ មានន័យថាភាពមិនប្រាកដប្រជានៃការប៉ាន់ស្មានក៏កាន់តែធំដែរ។ ភាពមិនប្រាកដប្រជា ក៏អាចត្រូវបានបង្ហាញផងដែរតាមរយៈចន្លោះនៃកម្រិតជឿជាក់ (កម្រិតលម្អៀង "margin of error") នៅជុំវិញតម្លៃប៉ាន់ស្មាន។ ចន្លោះនៃកម្រិតជឿជាក់៩៥ភាគរយនៅជុំវិញតម្លៃប៉ាន់ស្មាន គឺជាចន្លោះដែលទទួលបានដោយការដក១,៩៦នៃតម្លៃលម្អៀងស្តង់ដារចេញពីតម្លៃប៉ាន់ស្មាន (ឬស្មើនឹងដែនកំណត់ខាងក្រោមនៃចន្លោះ) ហើយបូកបន្ថែម១,៩៦នៃតម្លៃលម្អៀងស្តង់ដារទៅលើតម្លៃប៉ាន់ស្មាន (ឬស្មើនឹងដែនកំណត់ខាងលើនៃចន្លោះ)។ ចន្លោះនៃកម្រិតជឿជាក់គឺជាចន្លោះដែលស្ថិតនៅក្នុងដែនកំណត់ ដែលក្នុងនោះតម្លៃពិតនៃសកលស្ថិតិត្រូវបានគេសន្មតដោយសហហេតុផលថាស្ថិតនៅក្នុងចន្លោះនោះ។ ឧទាហរណ៍ ដូចជា ៖

ការប៉ាន់ស្មានជាភាគរយ នៃចំនួនគ្រួសារដែលមានបង្គន់អនាម័យបានកែលម្អ សម្រាប់គ្រួសារនៅក្នុងប្រទេសកម្ពុជាស្មើនឹង៨០,៤% ហើយលម្អៀងស្តង់ដារស្មើនឹង០,៤%។ ដូច្នេះ ចន្លោះនៃកម្រិតជឿជាក់ត្រូវស្មើនឹង៨០,៤% +/- (១,៩៦ * ០,៤%) ដែលជាលទ្ធផល គឺស្ថិតនៅក្នុងចន្លោះរវាង ៧៩,៦% ដល់ ៨១,២%។ ចន្លោះនេះ គ្របដណ្តប់នូវភាគរយពិតដែលយើងមិនដឹងនៃគ្រួសារទាំងអស់នៅប្រទេសកម្ពុជាដែលមានបង្គន់អនាម័យបានកែលម្អ ជាមួយនឹងកម្រិតជឿជាក់ខ្ពស់ (៩៥%) នៃការប៉ាន់ស្មាន។

តម្លៃនៃលម្អៀងស្តង់ដារ ឬចន្លោះនៃកម្រិតជឿជាក់ សម្រាប់តម្លៃប៉ាន់ស្មានសំខាន់ៗមួយចំនួន ត្រូវបានគណនាដោយប្រើប្រាស់វិធីសាស្ត្រលីនេអ៊ែរ របស់ លោកតែលរ៉េ (Taylor Linearization Method)។ កម្មវិធី (Software) ដែលត្រូវបានប្រើសម្រាប់ការវិភាគទិន្នន័យ អង្កេតនេះគឺកម្មវិធី STATA និង SPSS។

ម៉្យាងវិញទៀត ប្រសិនបើអ្នកអានរកមិនឃើញលម្អៀងស្តង់ដារ និង ចន្លោះនៃកម្រិតជឿជាក់នៅក្នុងឧបសម្ព័ន្ធទី១ អ្នកអាចរកមើលតម្លៃប៉ាន់ស្មាននៃកម្រិតលម្អៀងសម្រាប់កម្រិតជឿជាក់ ៩៥ភាគរយ ឬជា១,៩៦លម្អៀងស្តង់ដារក្នុងករណីដែលការប៉ាន់ស្មានស្ថិតិ គឺជាភាគរយ។ ក្នុងករណីនេះ យើងអាចចងក្រងតម្លៃប៉ាន់ស្មាននៃកម្រិតលម្អៀង ដោយផ្អែកលើភាគរយ និងទំហំសំណាកគំរូនៃក្រុមនីមួយៗ ដែលភាគរយរបស់វាត្រូវបានគណនា។ ការប៉ាន់ស្មានតម្លៃនៃកម្រិតលម្អៀងសម្រាប់កម្រិតនៃភាគរយ និងសកលគោលផ្សេងៗគ្នា ត្រូវបានបង្ហាញនៅក្នុងតារាង២។ សកលគោល គឺជាក្រុមដែលការប៉ាន់ស្មានជាភាគរយត្រូវបានធ្វើដោយធៀបទៅនឹងវា។

ឧទាហរណ៍៖ ភាគរយនៃស្ត្រីនៅកម្ពុជាដែលបានរៀបការរួចរស់នៅជាមួយគ្នា ត្រូវបានប៉ាន់ស្មានថាមានប្រមាណ៦០,៧ភាគរយ។ សកលគោល គឺជា "ស្ត្រីទាំងអស់នៅកម្ពុជា" ។ ក្នុងករណីនេះ សូមពិនិត្យមើលលើ

បន្ទាត់ជួរដេកចុងក្រោយទី៤ក្នុងតារាង ហើយរកឱ្យឃើញនូវពាក្យថា៖ “កម្ពុជា (ស្ត្រីទាំងអស់)” បន្ទាប់មក សូមពិនិត្យទៅមើលបង្គោលទី៨ នៅត្រង់ “៤០% ឬ ៦០%” ដើម្បីស្វែងរកកម្រិតលម្អៀងរបស់វាដែលស្មើនឹង១,០ភាគរយ។ ដូចនេះ ចន្លោះនៃកម្រិតជឿជាក់៩៥ភាគរយនៃការប៉ាន់ស្មាននេះ គឺ៖ ៦០,៧ +/- ១,០ ភាគរយ។

ឧទាហរណ៍មួយទៀត៖ ភាគរយនៃគ្រួសារនៅរាជធានីភ្នំពេញមានទូរទស្សន៍ប្រើប្រាស់ ត្រូវបានប៉ាន់ស្មានថាមានប្រមាណ៨៣,០ភាគរយ។ សកលគោល គឺជា “គ្រួសារទាំងអស់នៅរាជធានីភ្នំពេញ”។ ក្នុងករណីនេះ សូមចូលទៅមើលបន្ទាត់ជួរដេកទី៣ក្នុងតារាងដែលមានពាក្យថា៖ “រាជធានីភ្នំពេញ(គ្រួសារទាំងអស់)” ហើយសូមមើលទៅបង្គោលទី៦ត្រង់កម្រិតភាគរយ “២០ភាគរយ ឬ ៨០ភាគរយ” ដើម្បីស្វែងរកកម្រិតលម្អៀងរបស់វាដែលស្មើនឹង៣,៦ភាគរយ។ ដូចនេះ ចន្លោះនៃកម្រិតជឿជាក់៩៥ភាគរយ នៃការប៉ាន់ស្មាននេះ គឺ៖ ៨៣,០ភាគរយ +/- ៣,៦ភាគរយ។

តារាង២. តម្លៃប៉ាន់ស្មាននៃកម្រិតលម្អៀងជាមួយនឹងកម្រិតជឿជាក់៩៥% សម្រាប់កម្រិតនៃភាគរយនីមួយៗ

ការប៉ាន់ស្មានជាភាគរយ	២%	៥%	១០%	១៥%	២០%	៣០%	៤០%	៥០%
	ឬ ៩៨%	ឬ ៩៥%	ឬ ៩០%	ឬ ៨៥%	ឬ ៨០%	ឬ ៧០%	ឬ ៦០%	
សកលគោល	+/-	+/-	+/-	+/-	+/-	+/-	+/-	+/-
កម្ពុជា (គ្រួសារទាំងអស់)	០,៤	០,៦	០,៨	១,០	១,១	១,៣	១,៤	១,៤
រាជធានីភ្នំពេញ (គ្រួសារទាំងអស់)	១,៣	២,០	២,៧	៣,២	៣,៦	៤,២	៤,៥	៤,៥
ប្រជុំជនផ្សេងៗ (គ្រួសារទាំងអស់)	០,៨	១,៣	១,៨	២,២	២,៤	២,៨	៣,០	៣,០
ជនបទផ្សេងៗ (គ្រួសារទាំងអស់)	០,៥	០,៧	១,០	១,២	១,៣	១,៥	១,៦	១,៦
រាជធានីភ្នំពេញ (គ្រួសារទាំងអស់)	១,៣	២,០	២,៧	៣,២	៣,៦	៤,២	៤,៥	៤,៥
តំបន់វាលទំនាប (គ្រួសារទាំងអស់)	០,៧	១,១	១,៥	១,៧	២,០	២,២	២,៤	២,៥
តំបន់ទន្លេសាប (គ្រួសារទាំងអស់)	០,៧	១,១	១,៦	១,៨	២,១	២,៤	២,៥	២,៦
តំបន់ឆ្នេរសមុទ្រ (គ្រួសារទាំងអស់)	១,២	១,៩	២,៧	៣,២	៣,៥	៤,១	៤,៣	៤,៤
តំបន់ខ្ពង់រាប និងភ្នំ (គ្រួសារទាំងអស់)	០,៨	១,៣	១,៨	២,២	២,៤	២,៨	៣,០	៣,០
កម្ពុជា (មនុស្សទាំងអស់)	០,២	០,៣	០,៤	០,៥	០,៦	០,៧	០,៧	០,៧
រាជធានីភ្នំពេញ (មនុស្សទាំងអស់)	០,៧	១,១	១,៥	១,៨	២,០	២,៣	២,៥	២,៥
ទីប្រជុំជនផ្សេងៗ (មនុស្សទាំងអស់)	០,៤	០,៦	០,៨	១,០	១,១	១,៣	១,៤	១,៤
ជនបទផ្សេងៗ (មនុស្សទាំងអស់)	០,៣	០,៤	០,៦	០,៧	០,៧	០,៨	០,៩	០,៩
កម្ពុជា (បុរសទាំងអស់)	០,៣	០,៥	០,៦	០,៨	០,៨	១,០	១,០	១,១

រាជធានីភ្នំពេញ (បុរសទាំងអស់)	១,០	១,៦	២,២	២,៦	២,៩	៣,៤	៣,៦	៣,៧
ទីប្រជុំជនផ្សេងៗ (បុរសទាំងអស់)	០,៦	០,៩	១,២	១,៤	១,៦	១,៨	១,៩	២,០
ទីប្រជុំជនផ្សេងៗ (បុរសទាំងអស់)	០,៤	០,៦	០,៨	០,៩	១,១	១,២	១,៣	១,៣
កម្ពុជា (ស្ត្រីទាំងអស់)	០,៣	០,៤	០,៦	០,៧	០,៨	០,៩	១,០	១,០
រាជធានីភ្នំពេញ (ស្ត្រីទាំងអស់)	១,០	១,៥	២,១	២,៥	២,៨	៣,២	៣,៤	៣,៥
ទីប្រជុំជនផ្សេងៗ (ស្ត្រីទាំងអស់)	០,៥	០,៨	១,២	១,៤	១,៥	១,៨	១,៩	១,៩
ជនបទផ្សេងៗ (ស្ត្រីទាំងអស់)	០,៤	០,៦	០,៨	០,៩	១,០	១,២	១,៣	១,៣

១.៦.២. ភាពលម្អៀងមិនមែនដោយការជ្រើសរើសសំណាកគំរូ

ភាពលម្អៀងផ្សេងៗក្រៅពីការជ្រើសរើសសំណាកគំរូ គឺជាប់ទាក់ទងយ៉ាងសំខាន់ជាមួយនឹងការងារចុះប្រមូលទិន្នន័យនៅមូលដ្ឋាន និងការធ្វើប្រតិបត្តិកម្មទិន្នន័យ។ ភាពលម្អៀងមិនមែនដោយការជ្រើសរើសសំណាកគំរូនៅក្នុងអង្កេតសេដ្ឋកិច្ចសង្គមកិច្ចកម្ពុជា គឺជាភាពលម្អៀងនៃការមិនឆ្លើយតប ភាពលម្អៀងនៃការឆ្លើយតប និងភាពលម្អៀងនៃការកែច្នៃទិន្នន័យ។ តារាងខាងក្រោម ផ្តល់នូវការពិពណ៌នាអំពីប្រភេទនៃភាពលម្អៀងផ្សេងៗគ្នា ព្រមទាំងបង្ហាញអំពីការវាយតម្លៃលើផលប៉ះពាល់នៃភាពលម្អៀងទាំងនេះមកលើលទ្ធផលអង្កេត។

តារាង៣. ពិពណ៌នា និងការវាយតម្លៃនៃភាពលម្អៀង

ប្រភេទនៃភាពលម្អៀង	ការពិពណ៌នានៃភាពលម្អៀង	ការវាយតម្លៃនៃភាពលម្អៀង
ភាពលម្អៀងនៃការមិនឆ្លើយតប	គ្រួសារមួយចំនួនដែលបានជ្រើសរើសពុំបានចូលរួមសហការនៅក្នុងដំណើរការអង្កេតទេ ពីព្រោះតែគេបដិសេធ ឬក៏មិនអាចផ្តល់ការសម្ភាសបាន។ ម៉្យាងវិញទៀតប្រហែលជាគ្រួសារទាំងនោះមិនអាចឆ្លើយតប ឬក៏មិនចង់ឆ្លើយទៅនឹងសំណួរអង្កេត។	អត្រាលម្អៀងនៃការមិនឆ្លើយតប មានកម្រិតទាបបំផុត គឺមានតែ៥គ្រួសារប៉ុណ្ណោះនៅក្នុងចំណោម ១០.០៨០ គ្រួសារដែលបានជ្រើសរើស ហើយមិនបានឆ្លើយតបនឹងសំណួរអង្កេត។ ដូចនេះ ផលប៉ះពាល់នៃភាពលម្អៀងលើការមិនឆ្លើយតប មិនមានជាបញ្ហាដល់ការអង្កេតសេដ្ឋកិច្ចសង្គមកិច្ចកម្ពុជា ឆ្នាំ២០១៩/២០នោះទេ។
ភាពលម្អៀងនៃការឆ្លើយតប (លម្អៀងលើការវាស់វែង)	ភាពលម្អៀងក្នុងការឆ្លើយតបពីគ្រួសារមានដូចខាងក្រោម៖ - មិនយល់នឹងសំណួរឱ្យបានត្រឹមត្រូវ។	វាមានការលំបាកណាស់ ដើម្បីវាយតម្លៃលើភាពលម្អៀងនៃការឆ្លើយតបដែលកើតមានឡើងក្នុងការធ្វើអង្កេត។ ភាពលម្អៀងនៃការឆ្លើយតបមួយចំនួនត្រូវបានរកឃើញ ហើយបានកែតម្រូវដោយស្វ័យប្រវត្តិតាមការត្រួតពិនិត្យក្នុងដែនកំណត់ជាក់

	<ul style="list-style-type: none"> - មិនដឹងពីចម្លើយដែលត្រូវឆ្លើយតបឱ្យបានត្រឹមត្រូវ ឬក៏មិនចង់ចាំ(ភ្លេច)។ - មិនចង់ផ្តល់ចម្លើយឱ្យបានត្រឹមត្រូវចំពោះសំណួរវេទយិត(ជាសំណួរមានភាពរសើបឬចាប់ញោចអារម្មណ៍)។ - មានការធុញទ្រាន់នឹងការឆ្លើយតបសំណួរ ឬក៏មិនចង់សហការផ្តល់ការសម្ភាសរហូតដល់ចប់។ <p>ភាពលម្អៀងក៏អាចកើតឡើងផងដែរពីសំណាក់មន្ត្រីសម្ភាសន៍នៅពេលពួកគេកត់ត្រាចម្លើយពីអ្នកឆ្លើយតបមិនបានត្រឹមត្រូវ។</p>	<p>លាក់ដោយប្រើវិធីសាស្ត្រតក្កវិជ្ជាដែលបានរៀបចំនៅក្នុងដំណាក់កាលវាយបញ្ចូលទិន្នន័យ និងក្នុងដំណាក់កាលបន្តបន្ទាប់។</p> <p>ភាពលម្អៀងមួយចំនួនផ្សេងទៀតដែលមាននៅក្នុងអង្កេតមិនអាចរកឃើញបានទេ លុះត្រាតែមានការពិនិត្យមើលយ៉ាងហ្មត់ចត់ ជាពិសេសទៅលើគុណភាព មានដូចជា៖ ការចុះសម្ភាសន៍ឡើងវិញ ការចុះបញ្ជីគ្រួសារ ឬជាការពិនិត្យផ្ទៀងផ្ទាត់ទិន្នន័យទល់មុខគ្នា។</p> <p>អង្កេតសេដ្ឋកិច្ចសង្គមកិច្ចកម្ពុជាត្រូវបានរៀបចំធ្វើឡើងចំនួន១៦ដងរួចមកហើយមុនអង្កេតសេដ្ឋកិច្ចសង្គមកិច្ចកម្ពុជាបច្ចុប្បន្ននេះ។ ក្នុងអំឡុងប៉ុន្មានឆ្នាំកន្លងមកនេះភាពលម្អៀង និងភាពមិនច្បាស់លាស់កើតមាននៅក្នុងកម្រងសំណួរ ក៏ដូចជានិយមន័យ និងទស្សនទាន ត្រូវបានដោះស្រាយ និងធ្វើការកែតម្រូវជាបន្តបន្ទាប់។</p> <p>ដូច្នេះ ភាពលម្អៀងនៃការឆ្លើយតបដែលអាចលេចចេញពីប្រភពជាច្រើនត្រូវបានលុបបំបាត់។ តែយ៉ាងណាក៏នៅតែមានភាពលម្អៀងសេសសល់ខ្លះទៀតដែរនៅក្នុងប្រព័ន្ធទិន្នន័យ។ ភាពលម្អៀងទាំងនេះមានឥទ្ធិពលមានកំណត់ទៅលើការប៉ាន់ស្មានភាគច្រើន ប៉ុន្តែប្រហែលជាអាចមានវិសាលភាពធំទៅលើការប៉ាន់ស្មានមួយចំនួន ដូចជា៖ ការប៉ាន់ស្មានចំណាយទៅលើផលិតផល ដែលមានការទិញនៅក្នុងកម្រិតហ្វូតូកង់ទាប។</p>
<p>លម្អៀងនៃការធ្វើប្រតិបត្តិកម្មទិន្នន័យ</p>	<p>កំហុសកើតពីមន្ត្រីវាយបញ្ចូលទិន្នន័យមន្ត្រីកែដៃទិន្នន័យក៏មានកំហុសដោយប្រការខ្លះដែរ ដូចជាការដាក់លេខកូដអាចខុសចំពោះចម្លើយទៅនឹងសំណួរ</p>	<p>ការត្រួតពិនិត្យមួយផ្នែកធំនៅក្នុងដែនកំណត់ជាក់លាក់តាមវិធីសាស្ត្រតក្កវិជ្ជា និងស្វ័យប្រវត្តិត្រូវបានធ្វើឡើងនៅក្នុងដំណាក់កាលវាយបញ្ចូលទិន្នន័យ និងក្នុងដំណាក់កាលបន្តបន្ទាប់ក្រោយការវាយបញ្ចូល</p>

	<p>បើកហើយគ្មានកំណត់ ដូចជា៖ សំណួរ ដែល សួរទាក់ទងនឹងមុខរបរ ជាដើម ។ល។</p>	<p>ទិន្នន័យ។ ម៉្យាងវិញទៀត មន្ត្រីវិភាគទិន្នន័យតាម ប្រធានបទនីមួយៗ ក៏បានធ្វើការត្រួតពិនិត្យបន្ថែម ផងដែរនូវតម្លៃទិន្នន័យទាំងឡាយណាដែលពុំមាន លក្ខណៈច្បាស់លាស់ និងមិនស៊ីសង្វាក់គ្នា។</p> <p>ការត្រួតពិនិត្យទិន្នន័យប្រកបដោយការប្រុងប្រយ័ត្ន អាចបញ្ជាក់ច្បាស់ថា ភាពលម្អៀងនៃទិន្នន័យតាម រយៈការកែច្នៃទិន្នន័យអាចលុបបំបាត់ និងកែតម្រូវ បានច្រើនគួរសម លើកលែងតែភាពលម្អៀងលើការ ដាក់លេខកូដប៉ុណ្ណោះ។</p> <p>ភាពលម្អៀងលើការដាក់លេខកូដ អាចលុបបំបាត់ បានតែតាមរយៈការពិនិត្យមើលយ៉ាងហ្មត់ចត់មាន ដូចជា ការដាក់លេខកូដឡើងវិញ ដោយក្រុមមន្ត្រី ដាក់លេខកូដផ្សេងទៀត និងការបន្ស៊ីគ្នារវាងលេខ កូដដែលមានលក្ខណៈខុសប្លែកគ្នា។ ម៉្យាងទៀត ទោះជាគ្មានការពិនិត្យមើលយ៉ាងហ្មត់ចត់បែបនេះ ក៏ដោយ ក៏នៅមានការខិតខំប្រឹងប្រែងយ៉ាងខ្លាំង ក្នុងការបណ្តុះបណ្តាលដល់មន្ត្រីដាក់លេខកូដឱ្យ បានត្រឹមត្រូវ។ ធ្វើបែបនេះ ទើបអាចបញ្ជាក់ច្បាស់ ថាកម្រិតលម្អៀងនៃការដាក់លេខកូដ ត្រូវបានកាត់ បន្ថយបានយ៉ាងច្រើន។</p>
--	-----------------------------------------------------------------------	--------------------------------------------------------------------------------------------------------------------------------------------------------------------------------------------------------------------------------------------------------------------------------------------------------------------------------------------------------------------------------------------------------------------------------------------------------------------------------------------------------------------------------------------------------------------------------------------------------------------------------------------------------------------------------------------------------------------------------------------------------------------------------------------------------------------------------------------------------

១.៧ ការរៀបចំតារាងសំណួរ-ចម្លើយអង្កេត

តារាងសំណួរអង្កេតសេដ្ឋកិច្ចសង្គមកិច្ចកម្ពុជាឆ្នាំ២០១៩/២០ គឺត្រូវបានរៀបចំឡើងវិញផ្អែកលើតារាង សំណួរអង្កេតសេដ្ឋកិច្ចសង្គមកិច្ចកម្ពុជាឆ្នាំ២០១៤ ដើម្បីបំពេញតម្រូវការអ្នកប្រើប្រាស់ទាំងនៅខាងក្នុងនិងក្រៅ អង្គការ។ អ្នកប្រើប្រាស់ខាងក្នុងមានដូចជាគណនេយ្យជាតិ សន្ទស្សន៍ថ្លៃទំនិញប្រើប្រាស់ កម្លាំងពលកម្ម និង ស្ថានភាពអំពីសេដ្ឋកិច្ច-សង្គមកិច្ចផ្សេងៗទៀត ដើម្បីធ្វើឱ្យប្រសើរឡើងនូវគុណភាព និងប្រសិទ្ធភាពទិន្នន័យ។ ការកែសម្រួលតារាងសំណួរគ្រួសារសម្រាប់អង្កេតសេដ្ឋកិច្ចសង្គមកិច្ចកម្ពុជាឆ្នាំ២០១៩/២០ អាចមានផលប្រយោជន៍ ក្នុងការប្រៀបធៀបគ្នាបានគ្រប់ពេល។ តារាងសំណួរអង្កេតលើកមុនៗសួរអំពីការចំណាយប្រើប្រាស់ម្ហូបអាហារ និងមិនមែនម្ហូបអាហារមានលក្ខណៈជាសរុប ខណៈដែលតារាងសំណួរថ្មីមានការកែសម្រួលផ្នែកនេះដោយសួរលម្អិត។ នៅក្នុងតារាងសំណួរអង្កេតលើកមុនៗមានសួរអំពីការចំណាយប្រើប្រាស់ម្ហូបអាហារចំនួន ២២ មុខទំនិញ និង មាន២៣ មុខទំនិញមិនមែនជាម្ហូបអាហារ។ ដោយឡែកតារាងសំណួរអង្កេតសេដ្ឋកិច្ចសង្គមកិច្ចកម្ពុជាឆ្នាំ២០១៩/២០ គឺ

ត្រូវបានបញ្ចូលលម្អិតនូវមុខទំនិញម្ហូបអាហារចំនួន ៦៤មុខ និងមុខទំនិញមិនមែនម្ហូបអាហារចំនួន ៤០មុខ។ តារាងសំណួរគ្រួសារថ្មីអាចមានទំនាក់ទំនងក្នុងការប្រើប្រាស់ទាំងថ្មីនិងចាស់ផងដែរដែលមានលក្ខណៈជាប៉ារ៉ាម៉ែត្រ គ្នា។ ការបន្ថែមម៉ូឌុលនេះត្រូវបានប្រើសម្រាប់វាស់វែងលើការចំណាយប្រើប្រាស់ដូចកាលពីមុនៗដែរ។ ការស្នើឱ្យ មានកែសម្រួលតារាងសំណួរត្រូវបានរំពឹងថា ដើម្បីពង្រឹងគុណភាពទិន្នន័យ។ តារាងសំណួរដែលបានស្នើកែ សម្រួលនេះត្រូវបានធ្វើការសាកល្បងអង្កេតគ្រួសារសំណាកគំរូដែលមានកម្រិតកំណត់មួយកាលពីនៅដើមឆ្នាំ ២០១៩។ ការសាកល្បងតារាងសំណួរនេះ គឺត្រូវបានគាំទ្រមូលនិធិដោយទីភ្នាក់ងារស៊ីដា (Sida)។ បន្ទាប់ពីការ សាកល្បងរួចមក កិច្ចប្រជុំពិភាក្សាជាមួយដៃគូពាក់ព័ន្ធដូចជាធនាគារពិភពលោក អង្គការស្បៀងអាហារពិភពលោក (WFP) អង្គការយូនីសេហ្វ (UNICEF) និងដៃគូអភិវឌ្ឍន៍ដទៃទៀត ត្រូវបានរៀបចំឡើងដើម្បីប្រជុំពិភាក្សា លម្អិតលើករណីដែលអាចកែសម្រួលបាន។ ទោះជាយ៉ាងណា ទម្រង់គំរូស្តង់ដារនៃតារាងសំណួរអង្កេតត្រូវបាន ផ្អែកលើមូលដ្ឋានគ្រឹះនៃតារាងសំណួរអង្កេតលើកមុនៗ ក្នុងគោលបំណងដើម្បីអាចធ្វើការប្រៀបធៀបគ្នាបានពី អង្កេតមួយទៅអង្កេតមួយផងដែរ។ ដោយសារអង្កេតសេដ្ឋកិច្ចសង្គមកិច្ចកម្ពុជាឆ្នាំ២០១៤ គឺជាអង្កេតទ្រង់ទ្រាយធំ ដែលតម្រូវឱ្យមានការពិនិត្យតារាងសំណួរឡើងវិញ។ ដូច្នេះមានសំណួរជាច្រើនបានកែសម្រួលទៅតាមការស្នើសុំ ពីសំណាក់អ្នកប្រើប្រាស់ទិន្នន័យ។ តារាងសំណួរដែលប្រើប្រាស់ក្នុងដំណើរការអង្កេតសេដ្ឋកិច្ចសង្គមកិច្ចកម្ពុជា ឆ្នាំ២០១៩/២០ មានបួនទម្រង់គឺ ទម្រង់ទី១-តារាងចុះបញ្ជីគ្រួសារនៅក្នុងភូមិ ទម្រង់ទី២-តារាងសំណួរភូមិ ទម្រង់ទី៣-តារាងសំណួរគ្រួសារ ទម្រង់ទី៤-តារាងសំណួរកត់ត្រាប្រចាំថ្ងៃ។

ទម្រង់១. តារាងចុះបញ្ជីគ្រួសារនៅក្នុងភូមិ

តារាងចុះបញ្ជីគ្រួសារនៅក្នុងភូមិ ប្រើប្រាស់សម្រាប់ចុះបញ្ជីគ្រួសារធម្មតាទាំងអស់នៅក្នុងមណ្ឌលអង្កេត របស់ភូមិសំណាកគំរូ។ តារាងចុះបញ្ជីគ្រួសារក៏ត្រូវបានប្រើប្រាស់ជាមូលដ្ឋានគ្រឹះក្នុងការជ្រើសរើសគ្រួសារ សំណាកគំរូចែងនូវដើម្បីសម្ភាសន៍ផងដែរ។ ការជ្រើសរើសគ្រួសារសំណាកគំរូចែងនូវក្នុងអង្កេតសេដ្ឋកិច្ច សង្គមកិច្ចកម្ពុជាឆ្នាំ២០១៩/២០ គឺមានចំនួនដប់គ្រួសារក្នុងមណ្ឌលអង្កេតនីមួយៗ។ តារាងចុះបញ្ជី គ្រួសារនេះ មានផែនទីភូមិ និងមណ្ឌលអង្កេតសម្រាប់គូសសម្គាល់ព្រំដែនតំបន់។ ព័ត៌មានដែលបាន ប្រមូលក្នុងទម្រង់តារាងនេះមានអត្តសញ្ញាណ/ឈ្មោះមេគ្រួសារ អាសយដ្ឋានគ្រួសារ ចំនួនសមាជិកគ្រួសារ និងសកម្មភាពសេដ្ឋកិច្ចរបស់មេគ្រួសារ ឬការប្រើប្រាស់អត្តសញ្ញាណ/ឈ្មោះ (សូមមើលក្នុងឧបសម្ព័ន្ធគ១)។

ទម្រង់២. តារាងសំណួរភូមិ

តារាងសំណួរភូមិត្រូវបានសម្ភាសន៍ជាមួយប្រធានភូមិ ឬអ្នកតំណាងភូមិនិងអ្នកដែលធ្វើការពាក់ព័ន្ធនឹង ទីផ្សារ ហាងលក់ទំនិញក្នុងភូមិមានដូចជា ក្រុមអាជីវករលក់រាយ ឬអ្នកលក់ដូរផ្សេងទៀត។ ចំពោះ អង្កេតសេដ្ឋកិច្ចសង្គមកិច្ចកម្ពុជាឆ្នាំ២០១៩/២០ មានផ្នែកមួយចំនួនត្រូវបានដកចេញដោយបញ្ចូលមក វិញតាមបរិបទសង្គមបច្ចុប្បន្ន។ ទោះជាយ៉ាងណា ការកែសម្រួលតារាងសំណួរអាចធ្វើការប្រៀបធៀបគ្នា ទៅនឹងសេរីអង្កេតសេដ្ឋកិច្ចសង្គមកិច្ចកម្ពុជាលើកមុនៗដែរ។ សម្រាប់ផ្នែកដែលបានរក្សាទុក ដើម្បី ប្រមូលយកព័ត៌មានអំពីប្រជាសាស្ត្រ សេដ្ឋកិច្ចនិងហេដ្ឋារចនាសម្ព័ន្ធ និងផ្នែកថ្លៃលក់រាយលើមុខទំនិញ ដែលជាម្ហូបអាហារ មុខទំនិញមិនមែនម្ហូបអាហារ និងថ្នាំពេទ្យ។ (សូមមើលក្នុងឧបសម្ព័ន្ធគ១)។

ទម្រង់៣. តារាងសំណួរគ្រួសារ

តារាងសំណួរគ្រួសារត្រូវបានសម្ភាសន៍ជាមួយមេគ្រួសារ ឬ ប្រពន្ធមេគ្រួសារ ឬក៏សមាជិកគ្រួសារពេញវ័យដទៃទៀត។ តារាងសំណួរគ្រួសារ ត្រូវបានប្រើប្រាស់ដើម្បីប្រមូលយកព័ត៌មានអំពីស្ថានភាពលំនៅដ្ឋាន ផលិតផលដំណាំនិងសកម្មភាពកសិកម្មដទៃទៀត សកម្មភាពសេដ្ឋកិច្ចផ្សេងៗរបស់គ្រួសារ បំណុលគ្រួសារ សម្ភារប្រើប្រាស់បានយូរ សកម្មភាពសាងសង់ និងចំណូលគ្រួសារពីប្រភពដទៃទៀតក្រៅពីសកម្មភាពសេដ្ឋកិច្ច។ តារាងសំណួរគ្រួសាររួមបញ្ចូលផងដែរនូវព័ត៌មានសម្រាប់សមាជិកគ្រួសារម្នាក់ៗដែលសួរអំពីការសិក្សាអប់រំនិងអក្ខរភាព ការចំណាយទៅលើការស្វែងរកសេវាដើម្បីថែទាំសុខភាព ពិការភាព សកម្មភាពសេដ្ឋកិច្ចបច្ចុប្បន្ន សកម្មភាពសេដ្ឋកិច្ចធម្មតា ស្ថានភាពការងារ និងការទទួលរងគ្រោះ។ ដោយឡែកសម្រាប់ផ្នែក (ម៉ូឌុល) សុខភាពមាតានិងកុមារ ត្រូវបានដកចេញពីការអង្កេតសេដ្ឋកិច្ចសង្គមកិច្ចកម្ពុជា ដោយសារផ្នែកទាំងពីរនេះមានដាក់បញ្ចូលទៅក្នុងអង្កេតប្រជាសាស្ត្រនិងសុខភាពកម្ពុជាផងដែរ។ តារាងសំណួរគ្រួសារថ្មីសម្រាប់អង្កេតសេដ្ឋកិច្ចសង្គមកិច្ចកម្ពុជាឆ្នាំ២០១៩/២០ គឺមានការរែកសម្រួលផ្នែកខ្លះផ្នែកលើតារាងសំណួរអង្កេតសេដ្ឋកិច្ចសង្គមកិច្ចកម្ពុជាឆ្នាំ២០១៤ (សូមមើលឧបសម្ព័ន្ធ៣)។

ទម្រង់៤. តារាងសំណួរកត់ត្រាប្រចាំថ្ងៃ

តារាងសំណួរកត់ត្រាប្រចាំថ្ងៃ គឺជាទម្រង់តារាងមួយក្នុងចំណោមទម្រង់តារាងសំណួរទាំងបួន ដែលត្រូវបានប្រើប្រាស់សម្រាប់សម្ភាសន៍ កត់ត្រាព័ត៌មានទិន្នន័យអំពីចំណូល និងចំណាយប្រចាំថ្ងៃរបស់គ្រួសារដែលបានជ្រើសរើសសម្ភាសន៍។ តារាងសំណួរមានពីរផ្នែក គឺផ្នែកទី១សម្រាប់កត់ត្រាចំណាយ និងផ្នែកទីពីរសម្រាប់កត់ត្រាចំណូលរបស់គ្រួសារ។ មន្ត្រីសម្ភាសន៍នីមួយៗ ត្រូវសួរសម្ភាសន៍គ្រួសារជារៀងរាល់ថ្ងៃក្នុងកំឡុងពេលមួយសប្តាហ៍ដើម្បីពិនិត្យកត់ត្រាអំពីចំណូលនិងចំណាយរបស់គ្រួសារ។ (សូមមើលក្នុងឧបសម្ព័ន្ធ៤)។ តារាងកត់ត្រាប្រចាំថ្ងៃរួមមាន៖

- ព័ត៌មានអំពីការចំណាយ និងការប្រើប្រាស់ផលិតផលផ្ទាល់ខ្លួន
- ចំណូល និងការទទួលបានរបស់គ្រួសារ

១.៨ ការបណ្តុះបណ្តាល និង ការចុះប្រតិបត្តិការសម្ភាសន៍នៅតាមមណ្ឌលអង្កេត

១.៨.១ ការបណ្តុះបណ្តាលមន្ត្រីសម្ភាសន៍ និង មន្ត្រីត្រួតពិនិត្យ

មុនពេលចាប់ផ្តើមចុះប្រមូលទិន្នន័យនៅតាមមូលដ្ឋាន វគ្គបណ្តុះបណ្តាលមន្ត្រីសម្ភាសន៍ និងមន្ត្រីត្រួតពិនិត្យត្រូវបានធ្វើឡើងដោយមានមន្ត្រីសម្ភាសន៍ និងមន្ត្រីត្រួតពិនិត្យសរុបចំនួន២៥២នាក់ ក្នុងនោះរួមទាំងមន្ត្រីត្រៀមបម្រុងមួយចំនួនផងដែរ ដែលត្រូវបានជ្រើសរើសយក ហើយចំនួនសរុបនៃមន្ត្រីទាំងនេះត្រូវបានបែងចែកចេញជាពីរក្រុមធំៗ ក្រុមទាំងពីរបានផ្លាស់វេនគ្នាក្នុងការចុះប្រមូលទិន្នន័យ ដោយក្រុមទី១បានចុះទៅប្រមូលទិន្នន័យនៅតាមមូលដ្ឋានក្នុងអំឡុងខែអង្កេតសេស (មានដូចជា ខែកក្កដា ខែកញ្ញា ខែវិច្ឆិកា ឆ្នាំ២០១៩ និងខែមករា ខែមីនា និងខែឧសភា ឆ្នាំ២០២០) ខណៈពេលដែលក្រុមទី២បានចុះប្រមូលទិន្នន័យក្នុងអំឡុងខែអង្កេតគុរ (មានដូចជា ខែសីហា ខែតុលា ខែធ្នូ ឆ្នាំ២០១៩ និង ខែកុម្ភៈ ខែមេសា និងខែមិថុនា ឆ្នាំ២០២០) ហើយវគ្គបណ្តុះបណ្តាលនេះ បានរៀបចំធ្វើឡើងចំនួនពីរដងនៅវិទ្យាស្ថានជាតិស្ថិតិនៃក្រសួងផែនការ។

ក្រុមទីមួយបានទទួលការបណ្តុះបណ្តាលចំនួន១០ថ្ងៃ នៅក្នុងខែមិថុនា ឆ្នាំ២០១៩ ខណៈដែលក្រុមទីពីរបានទទួលការបណ្តុះបណ្តាលចំនួនមួយសប្តាហ៍ផងដែរនៅក្នុងខែមករាឆ្នាំ២០២០។ វគ្គបណ្តុះបណ្តាលនេះក៏មានការចូលរួមសហការពីទីប្រឹក្សារបស់ទីភ្នាក់ងារសហប្រតិបត្តិការអភិវឌ្ឍន៍អន្តរជាតិស៊ុយអែត មន្ត្រីជំនាញមកពីអង្គការកម្មវិធីស្បៀងអាហារពិភពលោក ធនាគារពិភពលោក មន្ត្រីដឹកនាំគម្រោង និងមន្ត្រីវិភាគតាមប្រធានបទបានធ្វើជាគ្រូបង្គោល ដោយបង្ហាត់ទៅតាមជំនាញលើប្រធានបទនីមួយៗដែលខ្លួនទទួលខុសត្រូវ។ ក្នុងពេលបណ្តុះបណ្តាលឯកសារណែនាំអំពីវិធីសាស្ត្រចុះប្រមូលទិន្នន័យត្រូវបានចែកឱ្យមន្ត្រីសម្ភាសន៍ និងមន្ត្រីត្រួតពិនិត្យគ្រប់គ្នាទាំងអស់ផងដែរ។

១.៨.២ ការចុះប្រតិបត្តិការប្រមូលទិន្នន័យតាមមូលដ្ឋាន

មន្ត្រីសម្ភាសន៍និងមន្ត្រីត្រួតពិនិត្យត្រូវបានបែងចែកជា ២១ក្រុម ដែលសរុបទាំងអស់មានចំនួន៤២ក្រុមសម្រាប់ការចុះសម្ភាសន៍ និងកត់ត្រាទិន្នន័យនៅតាមមូលដ្ឋាន ហើយសម្រាប់ការចុះសម្ភាសន៍ និងកត់ត្រាទិន្នន័យក្នុងខែនីមួយៗ គឺត្រូវប្រើចំនួន២១ក្រុមការងារ ដោយតម្រូវឱ្យសម្ភាសន៍១២គ្រួសារក្នុងមន្ត្រីសម្ភាសន៍ម្នាក់ និងយោងតាមផែនការកំណត់សម្រាប់រយៈពេលមួយខែ ក្រុមការងារនីមួយៗត្រូវធ្វើការសម្ភាសចំនួន៤៨គ្រួសារ។ សម្រាប់ខែចុះសម្ភាសន៍នីមួយៗ ក្រុមការងារធ្វើការរយៈពេល៧ថ្ងៃ (សប្តាហ៍ទីមួយ នៃខែ) ក្នុងមួយភូមិ ឬមណ្ឌលអង្កេតហើយត្រូវចុះសម្ភាសន៍ និងកត់ត្រាទិន្នន័យចំនួន៤ ភូមិ ឬមណ្ឌលអង្កេតក្នុងមួយខែ។ ម៉្យាងទៀតមុនពេលចុះសម្ភាសន៍គ្រួសារ ក្រុមការងារនីមួយៗតម្រូវឱ្យទៅដល់ភូមិមុនពីរ ឬបីថ្ងៃ ដើម្បីបំពេញកិច្ចការមួយចំនួនមានដូចជាធ្វើការពិភាក្សាជាមួយអាជ្ញាធរភូមិ ដើម្បីធ្វើបច្ចុប្បន្នកម្មផែនទីភូមិ ផែនទីមណ្ឌលអង្កេត ឬក៏គូសផែនទីថ្មីឡើងវិញ ក្នុងករណីដែលពុំមានផែនទីស្រាប់ ការស្រង់បញ្ជីគ្រួសារនៅក្នុងភូមិ ឬមណ្ឌលអង្កេត ហើយបន្ទាប់មកជ្រើសរើសគ្រួសារគំរូមកធ្វើការសម្ភាសន៍។ ក្នុងពេលប្រតិបត្តិការសម្ភាសន៍ តារាងសំណួរភូមិត្រូវស្រង់ព័ត៌មានដោយមន្ត្រីត្រួតពិនិត្យ រីឯតារាងសំណួរគ្រួសារ និងតារាងកំណត់ត្រាព័ត៌មានប្រចាំថ្ងៃរបស់គ្រួសារលើការប្រើប្រាស់ផលិតផលផ្ទាល់ខ្លួននិងចំណូលចំណាយ ត្រូវស្រង់ដោយមន្ត្រីសម្ភាសន៍។

លើសពីនេះទៀត មន្ត្រីត្រួតពិនិត្យមានភារកិច្ចពិនិត្យមើលរាល់កំហុសទាំងឡាយដែលកើតមានឡើងក្នុងតារាងសំណួរទាំងអស់ដែលសម្ភាសន៍រួចតាមកាលបរិច្ឆេទកំណត់ជាក់លាក់ ហើយបើកាលណារកឃើញកំហុសនោះតម្រូវឱ្យមន្ត្រីសម្ភាសន៍ទៅជួបគ្រួសារ ដើម្បីធ្វើសម្ភាសន៍ឡើងវិញ។ នៅពេលបញ្ចប់ការងារចុះសម្ភាសន៍ និងកត់ត្រាទិន្នន័យសម្រាប់ខែនីមួយៗ ក្រុមការងារត្រូវបញ្ជូនទម្រង់សំណួរទាំងបួនដែលបានសម្ភាសន៍បំពេញរួចទាំងអស់ពីភូមិ ឬមណ្ឌលអង្កេតដែលខ្លួនទទួលខុសត្រូវមកឱ្យវិទ្យាស្ថានជាតិស្ថិតិដើម្បីឱ្យក្រុមមន្ត្រីកែដៃទិន្នន័យធ្វើកិច្ចការបន្ត ដូចជាការពិនិត្យផ្ទៀងផ្ទាត់ ការដាក់លេខកូដ និងការវាយបញ្ចូលទិន្នន័យជាដើម។ល។

ម៉្យាងវិញទៀត ដើម្បីធានាឱ្យការចុះប្រមូលទិន្នន័យមានគុណភាពកាន់តែប្រសើរឡើង ក្រុមការងារទាំងអស់មុនពេលចុះទៅភូមិ ឬមណ្ឌលអង្កេត បានតម្រូវឱ្យចូលរួមប្រជុំរយៈពេលមួយថ្ងៃ ដើម្បីស្តាប់ការពន្យល់ណែនាំបន្ថែមអំពីការកែលម្អរាល់កំហុសឆ្គងបន្តិចបន្តួច ក៏ដូចជាការកសាងមូលដ្ឋានចំណុចខ្លះ នៃវិធីសាស្ត្រសម្ភាសន៍ដែលអាចកើតមាននិងបានរកឃើញដោយសារការចុះត្រួតពិនិត្យផ្ទាល់ពីសំណាក់មន្ត្រីដឹកនាំគម្រោង និងមន្ត្រីវិភាគព្រមទាំងកំហុសឆ្គងខ្លះទៀត ដែលបានរកឃើញដោយមន្ត្រីកែដៃទិន្នន័យក្នុងពេលពិនិត្យផ្ទៀងផ្ទាត់ពេលកែកំហុស និងដាក់លេខកូដ និងការបញ្ចូលទិន្នន័យ។ល។

១.៨.៣. ការចុះត្រួតពិនិត្យតាមដានការងារ

ដោយសារវិសាលភាពនៃអង្កេតសេដ្ឋកិច្ចសង្គមកិច្ចកម្ពុជា ត្រូវការនូវប្រព័ន្ធដ៏ទូលំទូលាយមួយសម្រាប់ ការគ្រប់គ្រង និងការត្រួតពិនិត្យតាមដានលើគុណភាពទើបរាល់កំហុសឆ្គងទាំងឡាយអាចត្រូវបានរកឃើញភ្លាមៗ។ ដូច្នេះហើយមានតែការទប់ស្កាត់កុំឱ្យមានបញ្ហា និងកំហុសឆ្គងក្នុងពេលប្រតិបត្តិការប្រមូលទិន្នន័យទាន់ពេលវេលាទេ ដែល អាចធានាបាននូវគុណភាពអង្កេត។ ក្រុមការងារដឹកនាំគម្រោងអង្កេតសេដ្ឋកិច្ចសង្គមកិច្ចកម្ពុជាបេសវិទ្យាស្ថានជាតិស្ថិតិ បានរៀបចំផែនការចុះត្រួតពិនិត្យតាមដានការងារប្រមូលទិន្នន័យតាំងពីពេលចាប់ផ្តើមនៃដំណាក់កាលដំបូង។

ដោយឡែក ក្រុមការងារដឹកនាំគម្រោងអង្កេតសេដ្ឋកិច្ចសង្គមកិច្ចកម្ពុជានៅក្នុងឆ្នាំ២០១៩/២០ រួមមាន មន្ត្រីដឹកនាំគម្រោង និងមន្ត្រីវិភាគតាមប្រធានបទ បានចុះទៅត្រួតពិនិត្យជាក់ស្តែងនៅតាមមូលដ្ឋាន ចាប់ពីមួយ សប្តាហ៍ ដល់ពីរសប្តាហ៍។ អគ្គនាយកវិទ្យាស្ថានជាតិស្ថិតិ បានចំណាយពេលពីបីទៅបួនថ្ងៃ រៀងរាល់ខែចុះត្រួត ពិនិត្យជាមួយក្រុមការងារ។ ចំណែកទីប្រឹក្សារបស់ទីភ្នាក់ងារសហប្រតិបត្តិការអភិវឌ្ឍន៍អន្តរជាតិស៊ុយអែតប្រចាំ នៅវិទ្យាស្ថានជាតិស្ថិតិរយៈពេលវែង មានពេលខ្លះក៏បានចូលរួមចុះត្រួតពិនិត្យមើលការងារ ប្រមូលទិន្នន័យនៅ តាមមូលដ្ឋានផងដែរ។ ការចុះត្រួតពិនិត្យតាមដានការងារបានកំណត់តាមវិធីសាស្ត្រពីរយ៉ាង គឺវិធីសាស្ត្រចុះត្រួត ពិនិត្យដោយបានជូនដំណឹងមុន និងការចុះត្រួតពិនិត្យដោយមិនបានជូនដំណឹងមុន។ ក្នុងអំឡុងពេលចុះត្រួតពិនិត្យ ក្រុមប្រមូលទិន្នន័យនីមួយៗ ត្រូវបានក្រុមការងារចុះទៅជួបយ៉ាងតិចក៏មួយម្តងដែរ ដើម្បីឆែកពិនិត្យមើលតារាង សំណួរទាំងអស់ដែលបានសម្ភាសន៍រួច។ ដូចនេះ សកម្មភាពចុះត្រួតពិនិត្យរបស់ក្រុមការងារមានគោលបំណង សំខាន់ជាច្រើន ជាពិសេស គឺដើម្បីពង្រឹងនូវគុណភាព។ ទន្ទឹមគ្នានេះដែរ ការតាមដានត្រួតពិនិត្យមើលលើវិន័យ និងគោលការណ៍អនុវត្តពេលបំពេញការងាររបស់មន្ត្រីត្រួតពិនិត្យ និងមន្ត្រីសម្ភាសន៍ ក៏មានសារៈសំខាន់ផងដែរ ពីព្រោះវាអាចស្វែងយល់អំពីចំណេះដឹង និងការទទួលខុសត្រូវលើការងារជាក់ស្តែងរបស់ពួកគេនៅតាមមូលដ្ឋាន។ ម៉្យាងទៀត ការផ្តល់ព័ត៌មានត្រឡប់ និងការលើកទឹកចិត្តដល់មន្ត្រីត្រួតពិនិត្យនិងមន្ត្រីសម្ភាសន៍ ក៏ជាវិធីសាស្ត្រដ៏ មានសារៈសំខាន់មួយផងដែរ ព្រោះអាចជួយពួកគេបំពេញនូវចំណេះដឹងបន្ថែមក្រោយការបណ្តុះបណ្តាល តាមរយៈ ការផ្តល់ជាមតិយោបល់ ការពន្យល់ណែនាំ និងការបំពេញនូវសំណូមពរនានា ដើម្បីដោះស្រាយរាល់បញ្ហាដែល អាចកើតមានឡើងក្នុងកំឡុងពេលប្រតិបត្តិការចុះប្រមូលទិន្នន័យ។

១.៩ ប្រព្រឹត្តិកម្មទិន្នន័យអង្កេត (Data processing)

ការបញ្ចូលទិន្នន័យបានធ្វើនៅវិទ្យាស្ថានជាតិស្ថិតិ ដោយប្រើកម្មវិធី CSPro ដែលជាកម្មវិធីមួយអភិវឌ្ឍ រួមគ្នាដោយការិយាល័យជំរឿនរបស់សហរដ្ឋអាមេរិក (United States Census Bureau) កម្មវិធីរបស់ ICF International និងកម្មវិធី Serpro S.A.។ កុំព្យូទ័រចំនួន ១៣ គ្រឿងដែលបានភ្ជាប់បណ្តាញ និង Server ត្រូវបាន ប្រើបញ្ចូលទិន្នន័យបានចាប់ផ្តើមនៅថ្ងៃទី១ ខែតុលា ឆ្នាំ២០១៩ ពីខែបន្ទាប់ពីការកែដាក់កូដដំបូងត្រូវបានធ្វើ ឡើង។ មន្ត្រីទទួលបន្ទុកបញ្ចូលទិន្នន័យបានចូលរួមក្នុងវគ្គបណ្តុះបណ្តាលអំពីបញ្ជីសំណួរសម្រាប់អ្នកសម្ភាស ដើម្បីឱ្យពួកគេយល់អំពីឧបករណ៍អង្កេត។ មន្ត្រីប្រព្រឹត្តិកម្មទិន្នន័យ រួមមានប្រធានកែដៃទិន្នន័យមួយនាក់ អ្នក រៀបចំកម្មវិធី CSPro មួយនាក់ អ្នកជំនួយការពីរនាក់ (មួយនាក់សម្រាប់សម្ភាសទិន្នន័យ និងមួយនាក់ទៀត សម្រាប់ Network/Server) និងអ្នកបញ្ចូលទិន្នន័យចំនួន ១៣នាក់ ។ បញ្ជីសំណួរដែលបានបំពេញរួច គឺត្រូវ បានបញ្ជូនមកពីក្រុមកែដៃជាក់កូដ ដោយអ្នកកែដៃជាក់កូដ ។ ការបញ្ចូលទិន្នន័យត្រូវបានធ្វើនៅថ្ងៃទី១៨ ខែ

កញ្ញា ឆ្នាំ២០២០រហូតដល់ចប់ស្ថាពរ។ ការពិនិត្យផ្ទៀងផ្ទាត់ពីសង្គតិភាពផ្ទៃក្នុង និងការរៀបរៀងលើកទីពីរ សម្រាប់ទិន្នន័យនៅថ្ងៃទី២៣ ខែតុលា ឆ្នាំ២០២០។

១.៩.១ ការបណ្តុះបណ្តាលមន្ត្រីអង្កេត

នៅខែមិថុនា ឆ្នាំ២០១៩ ក្រុមការងារកែដៃទិន្នន័យក៏បានចូលរួមក្នុងវគ្គបណ្តុះបណ្តាលសម្រាប់មន្ត្រីសម្ភាសន៍ និងមន្ត្រីត្រួតពិនិត្យផងដែរ។ គោលបំណងសំខាន់នៃការបណ្តុះបណ្តាល គឺដើម្បីកំណត់ និងស្វែងរករាល់បញ្ហា និង ភាពមិនប្រក្រតីទាំងឡាយដែលមាននៅក្នុងតារាងសំណួរ និងដើម្បីពិភាក្សាលម្អិតលើទស្សនាទាន ក៏ដូចជាមតិ យោបល់ដែលបានលើកឡើងជាក់ស្តែងក្នុងអំឡុងពេលបណ្តុះបណ្តាលដើម្បីចៀសវាង និងកាត់បន្ថយនូវរាល់កំហុស ឆ្គងផ្សេងៗ ឱ្យមានត្រឹមត្រូវតិចតួចបំផុត ដែលអាចធ្វើទៅបានសម្រាប់ការចុះប្រមូលទិន្នន័យនាពេលបន្តបន្ទាប់ទៀត។ ដោយឡែកចាប់ពីខែមិថុនា ឆ្នាំ២០១៩ ក្រុមការងារត្រួតពិនិត្យផ្ទៀងផ្ទាត់ទិន្នន័យ បានចូលរួមការត្រួតពិនិត្យបញ្ហាផ្សេងៗ ដែលបានលើកឡើងដោយមន្ត្រីសម្ភាសន៍ និងមន្ត្រីត្រួតពិនិត្យ ដែលបានរកឃើញកំហុស និងភាពមិនប្រក្រតីទាំងឡាយ ក្នុងអំឡុងពេលចុះសម្ភាសន៍ និតកត់ត្រាទិន្នន័យតាមមូលដ្ឋាន។

១.៩.២ ការពិនិត្យផ្ទៀងផ្ទាត់ និង ការដាក់លេខកូដទិន្នន័យ

ក្រុមការងារដាក់លេខទិន្នន័យ បានចាប់ផ្តើមការងារត្រួតពិនិត្យ និងដាក់លេខកូដនៅដើមខែកក្កដាឆ្នាំ ២០១៩ បន្ទាប់ពីទទួលបានការប្រមូលទិន្នន័យនៅខែដំបូងបានបញ្ចប់។ ក្រុមការងារនេះមានមន្ត្រីចូលរួមទាំង អស់ចំនួន ១៣នាក់ រួមបញ្ចូលមន្ត្រី២នាក់ សម្រាប់ការងារគ្រប់គ្រង និងត្រួតពិនិត្យលេខកូដ។ មន្ត្រីត្រួតពិនិត្យ ដែលវិលត្រឡប់មកពីមូលដ្ឋាន បានប្រគល់តារាងសំណួរបំពេញរួចទាំងអស់មកឱ្យក្រុមការងារកែច្នៃទិន្នន័យ និង ដាក់លេខកូដនៅវិទ្យាស្ថានជាតិស្ថិតិ ហើយក្នុងដំណាក់កាល នៃការទទួលបានតារាងសំណួរ និងពិនិត្យទិន្នន័យដាក់ លេខកូដ មានក្រុមការងារថ្នាក់កណ្តាលដែលរួមមាន មន្ត្រីគ្រប់គ្រងគម្រោងអង្កេតបានជួយលើការងារសម្រប សម្រួល និងជួយដោះស្រាយរាល់បញ្ហាពាក់ព័ន្ធទាំងឡាយដែលអាចកើតមានឡើងនៅពេលពិនិត្យតារាងសំណួរ។

១.៩.៣ ការណែនាំជាមូលដ្ឋាន

គ្រប់តារាងសំណួរទាំងអស់ដែលបានបំពេញរួចពីភូមិ ឬមណ្ឌលអង្កេតគំរូនីមួយៗ ត្រូវប្រគល់ឱ្យក្រុម ការងារកែដៃ និងដាក់លេខកូដទិន្នន័យ ដោយមន្ត្រីត្រួតពិនិត្យពេលបញ្ចប់ការចុះសម្ភាសន៍ និងកត់ត្រាទិន្នន័យ សម្រាប់ខែនីមួយៗ។ ក្រុមការងារកែដៃ និងដាក់លេខកូដទិន្នន័យ គឺត្រូវទទួលខុសត្រូវក្នុងការពិនិត្យផ្ទៀងផ្ទាត់ និងត្រួតពិនិត្យលេខកូដលើតារាងសំណួរដែលបានទទួលពីមន្ត្រីត្រួតពិនិត្យនៅតាមមូលដ្ឋាន នៅពេលផ្ទៀងផ្ទាត់ និងការដាក់លេខកូដ ដោយត្រូវប្រើប៊ិចពណ៌ក្រហមដើម្បីសរសេរលើតារាងសំណួរ។

១.៩.៤ ការរៀបចំលំហូរការងារនៅទីស្នាក់ការ

ការផ្ទៀងផ្ទាត់ និងការដាក់លេខកូដ គឺជាផ្នែកសំខាន់មួយនៃការកែច្នៃទិន្នន័យទូទៅសម្រាប់អង្កេតសេដ្ឋកិច្ច សង្គមកិច្ចកម្ពុជាឆ្នាំ២០១៩-២០។ ចំពោះដំណើរការផ្ទៀងផ្ទាត់ទិន្នន័យ និងដាក់លេខកូដអង្កេតសេដ្ឋកិច្ចសង្គមកិច្ច កម្ពុជាឆ្នាំ២០១៩នេះ គឺមានលក្ខណៈដូចគ្នាទៅនឹងអង្កេតសេដ្ឋកិច្ចសង្គមកិច្ចកម្ពុជាមុនៗ (រួមមានអង្កេតសេដ្ឋកិច្ច សង្គមកិច្ចកម្ពុជាឆ្នាំ២០០៧ ដល់ ឆ្នាំ២០១៤)។ សូមមើលការបរិយាយដូចខាងក្រោម៖

- មន្ត្រីត្រួតពិនិត្យដែលចុះប្រមូលទិន្នន័យតាមមូលដ្ឋាន ត្រូវយកតារាងសំណួរដែលបានបំពេញរួចចប់សព្វគ្រប់មកប្រគល់ឱ្យក្រុមការងារកែច្នៃទិន្នន័យ។ តារាងសំណួរទាំងនោះ ត្រូវរៀបចំតាមភូមិ ឬមណ្ឌលអង្កេតគំរូនីមួយៗ រួមមានផែនទី តារាងចុះបញ្ជីគ្រួសារ តារាងសំណួរភូមិ តារាងសំណួរគ្រួសារ និងតារាងកត់ត្រាព័ត៌មានប្រចាំថ្ងៃរបស់គ្រួសារ បន្ទាប់មកក្រុមការងារកែច្នៃទិន្នន័យ (មន្ត្រីត្រួតពិនិត្យផ្ទៀងផ្ទាត់ទិន្នន័យ) បានចាប់ផ្តើមពិនិត្យមើលតារាងសំណួរទាំងអស់ពីភូមិ ឬមណ្ឌលអង្កេតគំរូនីមួយៗ រួមទាំងការកែកំហុស ការដាក់លេខកូដ។ល។
- មន្ត្រីត្រួតពិនិត្យដែលចុះសម្ភាសន៍ និងកត់ត្រាទិន្នន័យតាមមូលដ្ឋាន ត្រូវរង់ចាំការវែកពិនិត្យមើលឯកសារពីក្រុមការងារត្រួតពិនិត្យផ្ទៀងផ្ទាត់ទិន្នន័យ ប្រសិនបើមានបញ្ហាឬកំហុសឆ្គងណាមួយបានរកឃើញ ក្រុមការងារត្រួតពិនិត្យផ្ទៀងផ្ទាត់ទិន្នន័យ ត្រូវសួរមន្ត្រីត្រួតពិនិត្យតាមមូលដ្ឋានភ្លាមៗដើម្បីឱ្យពួកគេដោះស្រាយនិងកែសម្រួលនូវកំហុសឆ្គងទាំងនោះ។ បន្ទាប់ពីបញ្ចប់ការកែសម្រួលរួច ក្រុមការងារត្រួតពិនិត្យផ្ទៀងផ្ទាត់ទិន្នន័យ បានចាប់ផ្តើមដំណើរការដាក់លេខកូដ ក្រុមលេខកូដដែលបានប្រើរួមមាន លេខកូដផលដំណាំ លេខកូដមុខរបរ លេខកូដវិស័យសេដ្ឋកិច្ច លេខកូដចំណូលនិងចំណាយ និងលេខកូដឯកតា ជាដើម។ល។
- ពេលក្រុមការងារត្រួតពិនិត្យផ្ទៀងផ្ទាត់ទិន្នន័យ បានរកឃើញកំហុសឆ្គងដែលមិនអាចកែសម្រួលបានដោយខ្លួនឯង ក្រុមការងារត្រួតពិនិត្យផ្ទៀងផ្ទាត់ទិន្នន័យ គឺត្រូវធ្វើការពិភាក្សាជាមួយមន្ត្រីត្រួតពិនិត្យដែលចុះប្រមូលទិន្នន័យតាមមូលដ្ឋាន ឬក៏ទូរស័ព្ទហៅមន្ត្រីសម្ភាសន៍មកសាកសួរផ្ទាល់។ បន្ទាប់ពីការកែសម្រួលនិងការដាក់លេខកូដបានបញ្ចប់ ក្រុមការងារត្រួតពិនិត្យផ្ទៀងផ្ទាត់ទិន្នន័យ ត្រូវរៀបចំទុកដាក់ឯកសារទាំងអស់តាមភូមិ ឬមណ្ឌលអង្កេតគំរូនីមួយៗតាមលំដាប់លំដោយ ចូលទៅក្នុងប្រអប់ដែលមានបិទលេខសម្គាល់ជាស្រេច ទើបបញ្ជូនទៅឱ្យក្រុមការងារបញ្ចូលទិន្នន័យបន្តទៀត។
- ក្នុងករណីក្រុមការងារបញ្ចូលទិន្នន័យ បានរកឃើញនូវកំហុសឆ្គងណាមួយនៅពេលវាយបញ្ចូលទិន្នន័យពួកគេក៏ត្រូវបញ្ជូនតារាងសំណួរទាំងនោះត្រឡប់មកឱ្យក្រុមការងារត្រួតពិនិត្យផ្ទៀងផ្ទាត់ទិន្នន័យដើម្បីធ្វើការពិនិត្យមើលឡើងវិញ។ ការពិនិត្យផ្ទៀងផ្ទាត់ និងការដាក់លេខកូដ បានអនុវត្តជារៀងរាល់ខែ ហើយនិងត្រូវរៀបចំដំណើរការមួយសប្តាហ៍មុនការចាប់ផ្តើមបញ្ចូលទិន្នន័យ។
- ក្នុងអំឡុងពេលវិភាគទាញតារាងទិន្នន័យ ការពិនិត្យផ្ទៀងផ្ទាត់ និងសម្ភាសន៍ទិន្នន័យ ក៏ត្រូវបានអនុវត្តផងដែរ ដោយក្រុមមន្ត្រីជំនាញវិភាគតាមប្រធានបទដែលទទួលខុសត្រូវតាមផ្នែកនីមួយៗ របស់វិទ្យាស្ថានជាតិស្ថិតិ ដោយមានការសហការជាមួយអ្នកជំនាញការរបស់ធនាគារពិភពលោក។

១.១០ ភាពអាចប្រៀបធៀបបាននៃទិន្នន័យអង្កេត

លទ្ធផលទិន្នន័យពីអង្កេតសេដ្ឋកិច្ចសង្គមកិច្ចកម្ពុជាឆ្នាំ២០១៩/២០ អាចធ្វើការប្រៀបធៀបបានជាមួយនិងអង្កេតសេដ្ឋកិច្ចសង្គមកិច្ចកម្ពុជាមុនៗ ដែលត្រូវបានធ្វើនៅក្នុងឆ្នាំ២០០៤ និងឆ្នាំ២០០៧ រហូតដល់ឆ្នាំ២០១៧ កន្លងមក។ យ៉ាងណាមិញ ការផ្លាស់ប្តូរក្នុងការរៀបចំតារាងសំណួរក្នុងការអង្កេតនីមួយៗ ពិតជាមានផលប៉ះពាល់ទៅលើលទ្ធភាពនៃការប្រៀបធៀបព័ត៌មានឡើយ។ ឧទាហរណ៍៖ ម៉ូឌុលនៃភាពងគ្រោះ ពុំត្រូវបានរាប់បញ្ចូលក្នុងសេដ្ឋកិច្ចសង្គមកិច្ចកម្ពុជាឆ្នាំ២០០៨ឡើយ ហើយម៉ូឌុលដែលជាប់ពាក់ព័ន្ធនឹងសកម្មភាពសេដ្ឋកិច្ចបច្ចុប្បន្ន មានការកែប្រែច្រើននៅក្នុងឆ្នាំ២០១០ ធៀបនឹងអង្កេតមុនៗ។ នៅក្នុងអង្កេតឆ្នាំ២០១៤ប្រធានបទវិភាគខ្លះៗ ត្រូវបានបញ្ចូលថែមនិងធ្វើបច្ចុប្បន្នភាព។ ចំពោះការអង្កេតសេដ្ឋកិច្ចសង្គមកិច្ចកម្ពុជាក្នុងឆ្នាំ២០១៩/២០ ក៏មានការកែប្រែខ្លះដែរ ជាពិសេសនៅក្នុងម៉ូឌុលនៃការចំណាយប្រើប្រាស់របស់គ្រួសារ (សម្រាប់ព័ត៌មានលម្អិតសូមមើលកថាខណ្ឌទី១.៧ អំពីការរៀបចំតារាងសំណួរ)។

នៅពេលដែលយើងធ្វើការប្រៀបធៀបលទ្ធផលចេញពីអង្កេត(អសសក ឬ CSES) រវាងឆ្នាំផ្សេងៗគ្នាជាសំខាន់ គឺយើងត្រូវទទួលស្គាល់ថា មានភាពលម្អៀងនៅក្នុងការប៉ាន់ស្មានស្ថិតិ។ នៅក្នុងអង្កេតសំណាកគំរូដូចជាការអង្កេតសេដ្ឋកិច្ចសង្គមកិច្ចកម្ពុជានេះ អាចនឹងពុំមានសុក្រិតភាពពេញលេញនៅក្នុងលទ្ធផលដែលបានប៉ាន់ស្មានឡើយ ដោយសារពុំបានសួរមនុស្ស ឬគ្រួសារទាំងអស់។ ទំហំនៃភាពមិនត្រឹមត្រូវ មិនអាចដឹងបានឡើយ ដែលជាហេតុនាំអោយមានភាពលម្អៀងកើតមានឡើងនៅក្នុងការប៉ាន់ស្មានស្ថិតិ។ ភាពលម្អៀងធម្មតានេះ ជាធម្មតាត្រូវបានបង្ហាញដោយអ្វីដែលគេហៅថា ចន្លោះនៃកម្រិតជឿជាក់ដែលស្ថិតនៅជុំវិញលទ្ធផលដែលបានប៉ាន់ស្មានរបស់វា។

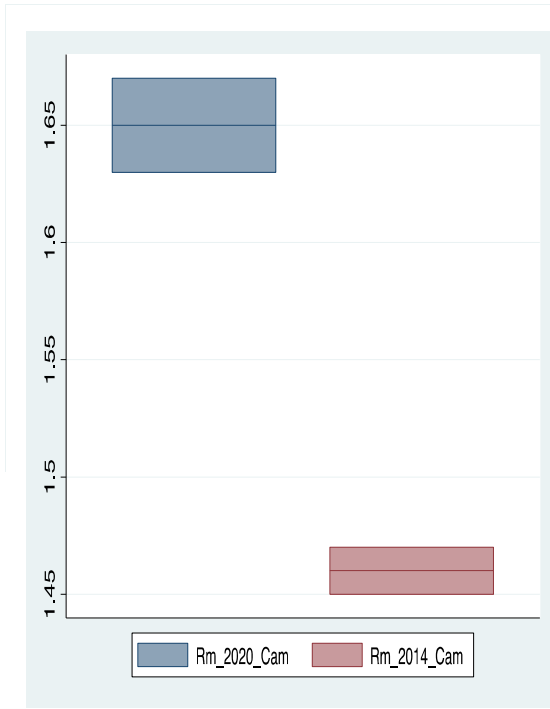

ឧទាហរណ៍១៖ ចំនួនបន្ទប់ជាមធ្យមសម្រាប់មួយគ្រួសារ ក្នុងប្រទេសកម្ពុជា នៅក្នុង អសសក ឆ្នាំ២០១៤ ត្រូវបានប៉ាន់ស្មានស្មើនឹង ១,៤៦ ហើយតម្លៃលម្អៀងរបស់វាគឺ ០,០០៦។ រីឯចំនួនបន្ទប់ជាមធ្យមក្នុងមួយគ្រួសារក្នុងប្រទេសកម្ពុជា នៅក្នុង អសសក ឆ្នាំ២០១៩/២០ ត្រូវបានប៉ាន់ស្មានស្មើនឹង ១,៦៥ ហើយតម្លៃលម្អៀងរបស់វា គឺ ០,០១។ មានន័យថាចំនួនបន្ទប់ជាមធ្យមពិត សម្រាប់មួយគ្រួសារក្នុងប្រទេសកម្ពុជា នៅក្នុង អសសកឆ្នាំ២០១៤ គឺស្ថិតនៅក្នុងចន្លោះ១,៤៥ និង១,៤៧ ហើយនៅក្នុងឆ្នាំ២០១៩/២០ ស្ថិតនៅក្នុងចន្លោះ១,៦៣ និង១,៦៧។ ដោយសារតែតម្លៃនៃចន្លោះទាំងនេះមិនត្រួតស៊ីគ្នា យើងអាចសន្និដ្ឋានបានថាពិតជាមានការប្រែប្រួលបានកើតមានឡើងប្រាកដមែន ចំពោះចំនួនបន្ទប់ជាមធ្យមសម្រាប់មួយគ្រួសារក្នុងប្រទេសកម្ពុជា ក្នុងអំឡុងពេល៥ឆ្នាំ ចាប់ពីឆ្នាំ២០១៤ ដល់ឆ្នាំ២០១៩/២០។

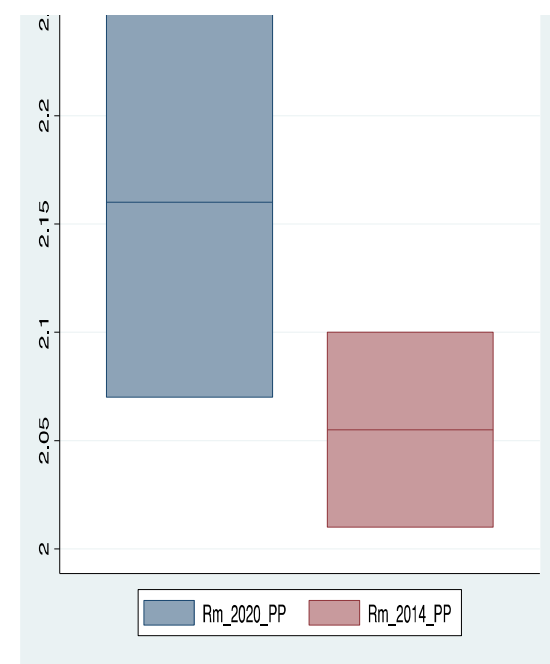

ឧទាហរណ៍២៖ ចំនួនបន្ទប់ជាមធ្យម សម្រាប់មួយគ្រួសារនៅរាជធានីភ្នំពេញនៅក្នុង អសសក ឆ្នាំ២០១៤ ត្រូវបានប៉ាន់ស្មានស្មើនឹង ២,០៥ ហើយតម្លៃលម្អៀងរបស់វាគឺ០,០២។ រីឯចំនួនបន្ទប់ជាមធ្យមសម្រាប់មួយគ្រួសារនៅរាជធានីភ្នំពេញ នៅក្នុង អសសក ឆ្នាំ២០១៩/២០ ត្រូវបានប៉ាន់ស្មានស្មើនឹង ២,១៦ ហើយតម្លៃលម្អៀងរបស់វាគឺ០,០៥។ មានន័យថាចំនួនបន្ទប់ជាមធ្យមពិតសម្រាប់មួយគ្រួសារនៅរាជធានីភ្នំពេញ នៅក្នុង អសសក ឆ្នាំ២០១៤ គឺស្ថិតនៅក្នុងចន្លោះ ២,០១ និង ២,១០ ហើយនៅក្នុងឆ្នាំ២០១៩/២០ ស្ថិតនៅក្នុងចន្លោះ ២,០៧ និង ២,២៥។ ដោយសារតែតម្លៃនៃចន្លោះទាំងនេះត្រួតស៊ីគ្នា យើងមិនអាចសន្និដ្ឋានបានថា ពិតជាមានការប្រែប្រួលបានកើតមានឡើងប្រាកដចំពោះចំនួនបន្ទប់ជាមធ្យមក្នុងមួយគ្រួសារនៅរាជធានីភ្នំពេញក្នុងអំឡុងពេល៥ឆ្នាំ ចាប់ពីឆ្នាំ២០១៤ ដល់ឆ្នាំ២០១៩/២០។

ទោះជាយ៉ាងណាការប្រៀបធៀបលទ្ធផលទិន្នន័យពីអង្កេតសេដ្ឋកិច្ចសង្គមកិច្ចកម្ពុជាឆ្នាំ២០១៩/២០ ជាមួយនឹងការអង្កេតសេដ្ឋកិច្ចសង្គមកិច្ចកម្ពុជានៅមុនឆ្នាំ២០០៤ ដូចជា៖ ឆ្នាំ១៩៩៣/៩៤ ១៩៩៦ ១៩៩៧ និង ១៩៩៩ គឺពុំគួរត្រូវបានធ្វើការប្រៀបធៀបនោះឡើយ ដោយហេតុថាមានភាពខុសគ្នានៃគ្រោងការអង្កេត។

មេគុណប៉ាន់ស្មានស្ថិតិដែលបានប្រើប្រាស់ជាលើកដំបូងនៅក្នុងការអង្កេតសេដ្ឋកិច្ចសង្គមកិច្ចកម្ពុជាពីឆ្នាំ២០០៤ ត្រូវបានធ្វើការកែតម្រូវមេគុណដោយផ្អែកតាមជំរឿនទូទៅប្រជារាស្ត្រកម្ពុជាឆ្នាំ២០០៨ ដើម្បីធានាបានក្នុងការប្រៀបធៀបគ្នាបានជាមួយនិងអង្កេតសេដ្ឋកិច្ចសង្គមកិច្ចកម្ពុជាវាងពីឆ្នាំ២០០៤ និងអង្កេតសេដ្ឋកិច្ចសង្គមកិច្ចកម្ពុជាសម្រាប់គ្រាបន្ទាប់ទៀត។

១.១១ ការផ្សព្វផ្សាយទិន្នន័យ

តារាងទិន្នន័យភាគច្រើនពីរបាយការណ៍អង្កេតសេដ្ឋកិច្ចសង្គមកិច្ចកម្ពុជា ត្រូវបានបង្ហាញនៅក្នុងគេហទំព័ររបស់វិទ្យាស្ថានជាតិស្ថិតិ (<http://www.nis.gov.kh>)។ គេហទំព័រមានផ្ទុកនូវរាល់លទ្ធផលពីការធ្វើជំរឿន និងអង្កេតនានា ការបោះពុម្ពផ្សាយកំណត់តាមពេលវេលា (មានដូចជា សន្ទស្សន៍ថ្លៃទំនិញប្រើប្រាស់ គណនេយ្យជាតិ) និងឯកសារផ្សេងៗ ដែលបានផ្សព្វផ្សាយដោយវិទ្យាស្ថានជាតិស្ថិតិ។ ទោះបីយ៉ាងណាក៏ដោយ ក៏មានឯកសារភាគច្រើនបំផុតអាចរកបាននៅលើគេហទំព័ររបស់វិទ្យាស្ថានជាតិស្ថិតិ សម្រាប់ការទាញយកមកប្រើប្រាស់ដែលមាននៅក្នុងទម្រង់បែបទស្ថិតិ។

ឯកសារផ្សេងៗនៃការធ្វើអង្កេត ត្រូវរក្សាទុកក្នុង NADA Toolkit (គេហទំព័រមួយផ្អែកតាមឧបករណ៍ពាក់ព័ន្ធ)។ NADA អាចប្រើប្រាស់ ដើម្បីរៀបចំឯកសារអេឡិចត្រូនិច (Online) និងអាចប្រើរួមគ្នា ជាមួយទិន្នន័យមីក្រូ (Microdata) ដែលផ្សព្វផ្សាយតាម CD/USB បន្ទាប់ពីមានការស្នើសុំជាផ្លូវការមកកាន់ក្រសួងផែនការ។ ទម្រង់ការបែបនេះ គឺជាវិធីសមស្របនិងនិយមប្រើប្រាស់សម្រាប់ធ្វើការផ្សព្វផ្សាយទិន្នន័យក្នុងគេហទំព័ររបស់វិទ្យាស្ថានជាតិស្ថិតិ ដើម្បីឱ្យលទ្ធផលចុងក្រោយនៃអង្កេតសេដ្ឋកិច្ចសង្គមកិច្ចកម្ពុជា ក៏ដូចជាមេតាទិន្នន័យអាចត្រូវបានទាញយកមកប្រើប្រាស់បាន។ សូចនាករមួយចំនួនពីអង្កេតសេដ្ឋកិច្ចសង្គមកិច្ចកម្ពុជា ក៏ត្រូវបានបង្ហាញនៅក្នុង CamInfo ផងដែរ (លើកមុន) ដែលជាប្រព័ន្ធមូលដ្ឋានទិន្នន័យសេដ្ឋកិច្ចសង្គមកិច្ចរបស់ប្រទេសកម្ពុជា ហើយក្នុងនោះ CamInfo ត្រូវបានប្រើប្រាស់សម្រាប់ធ្វើការត្រួតពិនិត្យលើវឌ្ឍនភាពឆ្ពោះទៅគោលដៅអភិវឌ្ឍន៍សហស្សវត្សរ៍ (MDG)។ ប៉ុន្តែបច្ចុប្បន្នកម្រងសូចនាករទិន្នន័យអង្កេតសេដ្ឋកិច្ចសង្គមកិច្ចកម្ពុជាត្រូវបានប្តូរបង្ហាញជូននៅក្នុងប្រព័ន្ធកម្មវិធីខេមស្តាត (CamStat) ដែលប្រើសម្រាប់ត្រួតពិនិត្យនិងវាស់វែងគោលដៅអភិវឌ្ឍន៍ប្រកបដោយចីរភាព (ឬហៅថា SDGs)។

១.១២ ភាពសម្ងាត់នៃព័ត៌មានទិន្នន័យ

ច្បាប់ស្ថិតិមាត្រាទី២២ បានបញ្ជាក់អំពីបញ្ហានៃភាពសម្ងាត់។ ច្បាប់បានចែងយ៉ាងច្បាស់ថា រាល់មន្ត្រីរាជការ បុគ្គលិកទាំងអស់ដែលបម្រើការផ្នែកស្ថិតិនៅក្នុងស្ថាប័ននៃរាជរដ្ឋាភិបាលកម្ពុជា “ត្រូវធានានិងរក្សាការសម្ងាត់នូវរាល់ព័ត៌មានទាំងអស់ដែលទទួលបានមកពីការឆ្លើយតបរបស់បុគ្គល ឬ អ្នកឆ្លើយ លើកលែងតែនៅក្នុងករណីពិសេសចាំបាច់ណាមួយ ដែលមានការយល់ព្រម និងការអនុញ្ញាតពីរដ្ឋមន្ត្រីក្រសួងផែនការ។ រាល់ព័ត៌មានដែលប្រមូលបាននៅក្រោមច្បាប់នេះ ត្រូវយកមកប្រើប្រាស់តែក្នុងគោលដៅបម្រើឱ្យផ្នែកស្ថិតិប៉ុណ្ណោះ។”

១.១៣ មន្ត្រីជំនាញចូលរួមការងារវិភាគទិន្នន័យ

របាយការណ៍អង្កេតសេដ្ឋកិច្ចសង្គមកិច្ចកម្ពុជាឆ្នាំ២០១៩/២០ ត្រូវបានវិភាគតាមប្រធានបទសំខាន់ៗ ដោយ មន្ត្រីជំនាញរបស់វិទ្យាស្ថានជាតិស្ថិតិ ដែលមានដប់ប្រធានបទ ដូចមានរាយនាមទទួលបន្ទុកខាងក្រោម៖

- ផ្នែកប្រជាសាស្ត្រ៖ វិភាគដោយលោក ប៉ែន សុផាតិ លោកជំទាវ សូរ្យ សុវណ្ណចរិយា និងកញ្ញា ហង់ ផល្លី
- ផ្នែកលំនៅដ្ឋាន៖ វិភាគដោយលោក ប៉ូ ម៉ៅ លោក ម៉ក់ សុវិជ្ជា និងលោក សោម បូនី
- ផ្នែកកសិកម្ម៖ វិភាគដោយឯកឧត្តម គង់ សេង លោក សូ តូនៃ លោកស្រី នង សុគន្ធាវី និងលោក យឹម សុផាតិ
- ផ្នែកអប់រំ៖ វិភាគដោយលោក ឡឿញ ហាំង កញ្ញា ច័ន្ទ លក្ខិណា និង កញ្ញា ជួន សុគន្ធា
- ផ្នែកកម្លាំងពលកម្ម៖ វិភាគដោយលោក ខៀវ ខេមិន្ទ លោកស្រី លឹម ផ្សៃភ្នំមាលា និងលោកស្រី ប៉ែន សោភា
- ផ្នែកសុខភាព៖ វិភាគដោយលោក ផន ចិន្តា លោក ថោង វណ្ណដេត និងលោក ទុយ វណ្ណពន្លក
- ផ្នែកការទទួលរងគ្រោះ៖ លោក អ៊ុកចាយ បញ្ញាវិទូ និងលោកស្រី ព្រហ្ម ម៉ាឡា
- ផ្នែកចំណូល និងឥណទាន(បំណុល)របស់គ្រួសារ៖ លោក យឹម សៅនីត និងលោក អ៊ុន សារីន
- ផ្នែកចំណាយប្រើប្រាស់របស់គ្រួសារ៖ វិភាគដោយលោក អឿ សុផល លោក សំ សុខសុធាវុធ លោក ហួរ ឡុងផេង លោក លី សុផានិត និងលោក ជា ជី
- ផ្នែកភាពងាយរងគ្រោះ៖ វិភាគដោយលោកស្រី យិត វីយ៉ា លោកស្រី មី សុខម៉ារ៉ាឌី និងលោក ទេព ស័ក្តិករកា

អ្នកវិភាគផ្សេងទៀតរបស់វិទ្យាស្ថានជាតិស្ថិតិ ដែលបានចូលរួមចំណែកលើការងារបច្ចេកទេសរួមមាន៖

- សេចក្តីផ្តើម៖ សរសេរដោយឯកឧត្តម ណោ វ៉ាន់ឌី និងលោក គឹម ណេត
- ការរៀបចំ និងការធ្វើផែនការអង្កេត៖ សរសេរដោយឯកឧត្តម ណោ វ៉ាន់ឌី
- ការជ្រើសរើសសំណាកគំរូអង្កេត៖ សរសេរដោយឯកឧត្តម ណោ វ៉ាន់ឌី លោក រ៉ុន ជី លោកសូ តូនៃ និង លោក សុខ បូរិទ្ធ
- ការរៀបចំតារាងសំណួរអង្កេត៖ សរសេរដោយលោក គឹម ណេត លោក ប៉ូ ម៉ៅ និងលោក ម៉ក់ សុវិជ្ជា
- ការបណ្តុះបណ្តាល និងការចុះប្រតិបត្តិការនៅតាមមូលដ្ឋាន៖ សរសេរដោយឯកឧត្តម ណោ វ៉ាន់ឌី លោក គឹម ណេត និងលោក សូ តូនៃ។
- ប្រព្រឹត្តិកម្មទិន្នន័យអង្កេត៖ លោក នឹម សៅមុនី លោកស្រីជុំ ពុទ្ធីវណ្ណ និងលោក ម៉ៅ ធីម
- បច្ចេកវិទ្យាព័ត៌មានវិទ្យា៖ ឯកឧត្តម សាំង ឡុងឌី លោកស្រីជុំ ពុទ្ធីវណ្ណ និងលោក ចារ ភារ
- ការផ្សព្វផ្សាយទិន្នន័យអង្កេត៖ ឯកឧត្តម សាំង ឡុងឌី ឯកឧត្តម ណោ វ៉ាន់ឌី និងលោកស្រីជុំ ពុទ្ធីវណ្ណ

១.១៤ ការកំណត់និយមន័យ និង ចំណាត់ថ្នាក់

កម្រិតនៃការបំបែកតាមតំបន់ភូមិសាស្ត្រ

ក្រៅពីការបង្ហាញលទ្ធផលសម្រាប់ប្រទេសកម្ពុជាទាំងមូល របាយការណ៍អង្កេតសេដ្ឋកិច្ចសង្គមកិច្ចកម្ពុជា ឆ្នាំ២០១៩/២០ ក៏មានបង្ហាញលទ្ធផលតាមកម្រិតនៃការបំបែកតាមតំបន់ភូមិសាស្ត្រផ្សេងៗផងដែរ។ ការបំបែក តាមតំបន់ភូមិសាស្ត្រសម្រាប់អង្កេតសេដ្ឋកិច្ចសង្គមកិច្ចកម្ពុជាឆ្នាំ២០១៩/២០ ត្រូវបានអនុវត្តដោយយោងតាមការ

បំបែកតំបន់ភូមិសាស្ត្រ ដែលកំណត់ដោយជំរឿនប្រជារាស្ត្រកម្ពុជានៅឆ្នាំ២០០៨^២ និងជំរឿនប្រជារាស្ត្រកម្ពុជា នៅឆ្នាំ២០១៩។ ក្នុងការកំណត់ចំណាត់ថ្នាក់របស់ជំរឿនប្រជារាស្ត្រឆ្នាំ២០១៩ បានបញ្ជាក់ថាវាខុសឃុំទាំងអស់ដែល អាចកំណត់ជាទីប្រជុំជនបានត្រូវផ្អែកលើលក្ខខណ្ឌដូចខាងក្រោម៖

- ដង់ស៊ីតេប្រជារាស្ត្រលើសពី២០០នាក់ក្នុងមួយគីឡូម៉ែត្រការ៉េ។
- ភាគរយបុរសដែលធ្វើការនៅក្នុងវិស័យកសិកម្មមានអត្រាក្រោម៥០%។
- ចំនួនប្រជារាស្ត្រសរុបនៅក្នុងឃុំត្រូវលើសពី២.០០០នាក់។

ទីកន្លែងរស់នៅ (កម្រិតគន្ធរូបនីយកម្ម)

កម្រិតថ្នាក់ក្រោមជាតិបន្ទាប់ពីថ្នាក់ជាតិ (ប្រទេស) ហើយមានសារៈសំខាន់បំផុតនោះ ដែលអាចចាត់ ជាទីកន្លែងរស់នៅត្រូវបានបំបែកជាពីរផ្នែកដូចខាងក្រោម ៖

- ទីប្រជុំជន
- ជនបទ

ទីតាំងភូមិសាស្ត្រ

របាយការណ៍អង្កេតសេដ្ឋកិច្ចសង្គមកិច្ចកម្ពុជា ត្រូវបានបំបែកចេញជាស្ថានភាពភូមិសាស្ត្រមានបីទីតាំង សំខាន់ៗដូចខាងក្រោម ៖

- រាជធានីភ្នំពេញ
- ទីប្រជុំជនផ្សេងៗ
- ជនបទ

ចំពោះរាជធានីភ្នំពេញ រួមបញ្ចូលទាំងទីប្រជុំជន និងជនបទសម្រាប់ការអង្កេតមុនៗ។ ដោយឡែកសម្រាប់ការ អង្កេតសេដ្ឋកិច្ចសង្គមកិច្ចកម្ពុជាឆ្នាំ២០១៩/២០ ពុំមានជនបទនោះទេ។

តំបន់

សម្រាប់កម្រិតថ្នាក់ក្រោមជាតិទីបី ដែលមិនសូវបានយកប្រើប្រាស់នៅក្នុងរបាយការណ៍អង្កេតសេដ្ឋកិច្ច សង្គមកិច្ចកម្ពុជា បានបំបែកចេញតាមទីតាំងភូមិសាស្ត្រ និងបានកំណត់ជាប្រាំតំបន់ដូចខាងក្រោម ៖

- ភ្នំពេញ (រាជធានីភ្នំពេញ)
- តំបន់វាលទំនាប (ខេត្តកំពង់ចាម ខេត្តកណ្តាល ខេត្តព្រៃវែង ខេត្តស្វាយរៀង និងខេត្តតាកែវ)
- តំបន់ទន្លេសាប (ខេត្តបន្ទាយមានជ័យ ខេត្តបាត់ដំបង ខេត្តកំពង់ធំ ខេត្តសៀមរាប ខេត្តកំពង់ឆ្នាំង និងខេត្តពោធិ៍សាត់)
- តំបន់ឆ្នេរសមុទ្រ (ខេត្តកំពត ខេត្តព្រះសីហនុ ខេត្តកែប និងខេត្តកោះកុង)
- តំបន់ភ្នំ និងខ្ពង់រាប (ខេត្តកំពង់ស្ពឺ ខេត្តក្រចេះ ខេត្តមណ្ឌលគិរី ខេត្តព្រះវិហារ ខេត្តរតនៈគិរី ខេត្តស្ទឹងត្រែង ខេត្តឧត្តរមានជ័យ និងខេត្តប៉ៃលិន)

² ជំរឿនទូទៅនៃប្រជារាស្ត្ររបស់ប្រទេសកម្ពុជាឆ្នាំ២០០៨។ របាយការណ៍ជាតិស្តីពីលទ្ធផលចុងក្រោយ ខែសីហា ឆ្នាំ២០០៩។

អាយុ

អាយុត្រូវបានកំណត់ជាឆ្នាំសុរិយគតិពេញលេញ។ ការកំណត់ គឺគិតជាចន្លោះពេលវេលាប៉ាន់ស្មានមួយ រវាងកាលបរិច្ឆេទនៃកំណើតរបស់សមាជិកគ្រួសារម្នាក់ៗ និងកាលបរិច្ឆេទនៃការចុះសម្ភាសន៍នៅពេលជួបគ្រួសារ លើកដំបូង។ ព័ត៌មានអាយុត្រូវធ្វើការកត់ត្រាឱ្យបានលម្អិតអំពីកាលបរិច្ឆេទថ្ងៃខែឆ្នាំកំណើត របស់សមាជិកគ្រួសារ ម្នាក់ៗ។ នៅក្នុងអំឡុងពេលចុះប្រមូលទិន្នន័យតារាងបង្វែរអាយុឆ្នាំប្រតិទិនជាឆ្នាំខ្មែរ(ឆ្នាំសត្វ)ត្រូវបានផ្តល់ឱ្យ មន្ត្រីសម្ភាសន៍ ដើម្បីធ្វើការគិតបង្វែរអាយុទៅជាឆ្នាំសកល។

គ្រួសារ

ការអង្កេតគ្របដណ្តប់គ្រួសារដែលមានមនុស្សចាប់ពីមួយនាក់ឡើងទៅ។ គ្រួសារដែលត្រូវបានដកចេញ ពីការធ្វើអង្កេតរួមមាន៖

- មនុស្សដែលរស់នៅក្នុងស្ថាប័ន ដូចជារស់នៅក្នុងមន្ទីរពេទ្យរយៈពេលវែង ពន្ធនាគារ វត្តអារាម ទីកន្លែងដែលបានផ្តល់ឱ្យកងទ័ពរស់នៅ។
- គ្រួសារស្ថានទូត និងគ្រួសាររបស់អង្គការសហប្រជាជាតិប្រចាំប្រទេសកម្ពុជា។
- កងកម្លាំងប្រដាប់អាវុធដែលរស់នៅក្នុងមូលដ្ឋានទ័ព។

គ្រួសារត្រូវបានកំណត់តាមនិយមន័យថា គឺជាក្រុមមនុស្ស ឬមនុស្សម្នាក់ដែលធម្មតារស់នៅជាមួយគ្នា និងទទួលបានជាមួយគ្នា ដូចជាប្រើប្រាស់ចង្ក្រានតែមួយ ឬប្រើប្រាស់ថវិកាសម្រាប់ម្ហូបអាហាររួមគ្នា។ អ្នកទាំង នោះ គឺអាចជាសាច់ញាតិ ឬអាចមិនមែនជាសាច់ញាតិនឹងគ្នា(ជាអ្នកដទៃ)ដោយរួមបញ្ចូលទាំងអ្នកបម្រើ ឬ និយោជិតផ្សេងទៀតដែលរស់នៅជាមួយនិយោជក(ថៅកែ)។

អនុបាតភេទ (ផលធៀបភេទ)

អនុបាតភេទ ត្រូវបានកំណត់នូវចំនួនបុរសធៀបក្នុងចំនួនស្ត្រី១០០នាក់។ បើសិនជាអនុបាតភេទស្មើ នឹង១០០នោះបញ្ជាក់ថាភេទទាំងពីរមានចំនួនស្មើគ្នា។ បើសិនជាអនុបាតភេទលើស១០០បញ្ជាក់ថាចំនួនបុរស លើសចំនួនស្ត្រី ប៉ុន្តែបើសិនលទ្ធផលទាបជាង១០០នោះ ចំនួនស្ត្រីត្រូវលើសពីចំនួនបុរសវិញ។ ហេតុដូច្នេះនេះ បើចំនួនបុរសលើសចំនួនស្ត្រីកាន់តែច្រើនទៅៗនោះ បញ្ជាក់ថាអនុបាតភេទកាន់តែខ្ពស់ទៅៗ ប៉ុន្តែបើចំនួនស្ត្រី លើសចំនួនបុរសកាន់តែច្រើនទៅៗវិញ នោះបញ្ជាក់ថាអនុបាតភេទក៏កាន់តែទាបទៅៗដែរ។

សមាមាត្រ

សមាមាត្រ គឺជាចំនួនប្រៀបធៀបមួយដែលកំណត់នូវទំហំនៃក្រុមរងមួយធៀបទៅនឹង ចំនួនសរុបនៃ ក្រុមរងទាំងអស់ដែលមានផលធៀបស្មើនឹង១។ នៅពេលទំហំនៃក្រុមរងទាំងអស់ត្រូវបានបង្ហាញជាកាតយលទ្ធផលនោះ ត្រូវប្រើពាក្យថា “ការបែងចែកជាកាតយ”។ បើកំណត់តាមវិធីមួយបែបទៀត សមាមាត្រ គឺជាប្រភេទនៃអនុបាត ពិសេសដែលក្នុងនោះ ភាគយកមាននៅក្នុងភាគបែង។ ម្យ៉ាងវិញទៀត បើពិនិត្យលើចរិតលក្ខណៈទាក់ទងទៅ នឹងអាយុនោះការបែងចែកមនុស្សតាមក្រុមអាយុនីមួយៗ ត្រូវបានហៅថា “ការបែងចែកតាមអាយុ” ឬក៏អាចហៅ ម្យ៉ាងទៀតថា “សមាសភាពអាយុនៃប្រជារាស្ត្រ”។

ផ្នែកទី២ ចរិតលក្ខណៈប្រជាសាស្ត្រ

២.១. ការសិក្សាស្រាវជ្រាវអំពីប្រជាជនក្នុងការធ្វើអង្កេត

កំណើនប្រជាជនកម្ពុជាមានការកើនឡើងគួរឱ្យកត់សម្គាល់ ហើយត្រូវបានប៉ាន់ស្មានថា នឹងកើនបន្ថែមទៀត ដោយសារការផ្លាស់ប្តូររចនាសម្ព័ន្ធប្រជាជនដែលកំពុងលេចចេញជាបញ្ហាសំខាន់មួយ គឺការផ្លាស់ប្តូររចនាសម្ព័ន្ធ អាយុ រចនាសម្ព័ន្ធជំនាញ ការសិក្សាអប់រំ សុខភាព និងបំណែងចែកតាមលក្ខណៈភូមិសាស្ត្រ។ ចំនួនប្រជាជន សរុបបង្ហាញអំពីទំហំប្រជាជននៅទូទាំងប្រទេសកម្ពុជា តាមរយៈវិធីសាស្ត្រវាស់វែងជាលក្ខណៈទូទៅមួយ។ តារាង១ បង្ហាញអំពីចំនួនប្រជាជនដែលបានគណនាប៉ាន់ស្មាននៅក្នុងលទ្ធផលអង្កេត។ ចំនួនប្រជាជនដែលបានគណនា ប៉ាន់ស្មានក្នុងការអង្កេតសេដ្ឋកិច្ចសង្គមកិច្ចកម្ពុជាឆ្នាំ២០១៩/២០ គឺមិនមានធ្វើការប្រៀបធៀបគ្នាដោយផ្ទាល់នោះទេ ជាមួយនឹងចំនួនប្រជាជនប៉ាន់ស្មានក្នុងការអង្កេតសេដ្ឋកិច្ចសង្គមកិច្ចកម្ពុជាទាំងបួនលើក។ តួលេខដែលបាន ពីជំរឿនប្រជារាស្ត្រកម្ពុជាបានរាប់បញ្ចូលនូវចំនួនប្រជាជនសរុប ចំណែកអង្កេតសេដ្ឋកិច្ចសង្គមកិច្ចកម្ពុជាវិញគឺ រាប់តែចំនួនប្រជាជនដែលរស់នៅក្នុងគ្រួសារធម្មតា^៣។ គួរកត់សម្គាល់អំពីកិច្ចការសំខាន់ផងដែរចំពោះចំនួនប្រជា ជនប៉ាន់ស្មាននៅក្នុងអង្កេតសេដ្ឋកិច្ចសង្គមកិច្ចកម្ពុជាឆ្នាំ២០១៩/២០ គឺជាចំនួនប៉ាន់ស្មានផ្អែកលើរចនាសម្ព័ន្ធ ទិន្នន័យជំរឿនទូទៅនៃប្រជារាស្ត្រកម្ពុជាឆ្នាំ២០១៩ និងផ្អែកលើទិន្នន័យអង្កេតសេដ្ឋកិច្ចសង្គមកិច្ចកម្ពុជាឆ្នាំ២០១៩/២០ គ្រួសារដែលបានចុះបញ្ជីគ្រួសារក្នុងភូមិសំណាកគំរូក្នុងប្រតិបត្តិការអង្កេត។

រូបភាព១. ចំនួនប្រជាជនប៉ាន់ស្មាននៅប្រទេសកម្ពុជា គិតជាពាន់នាក់

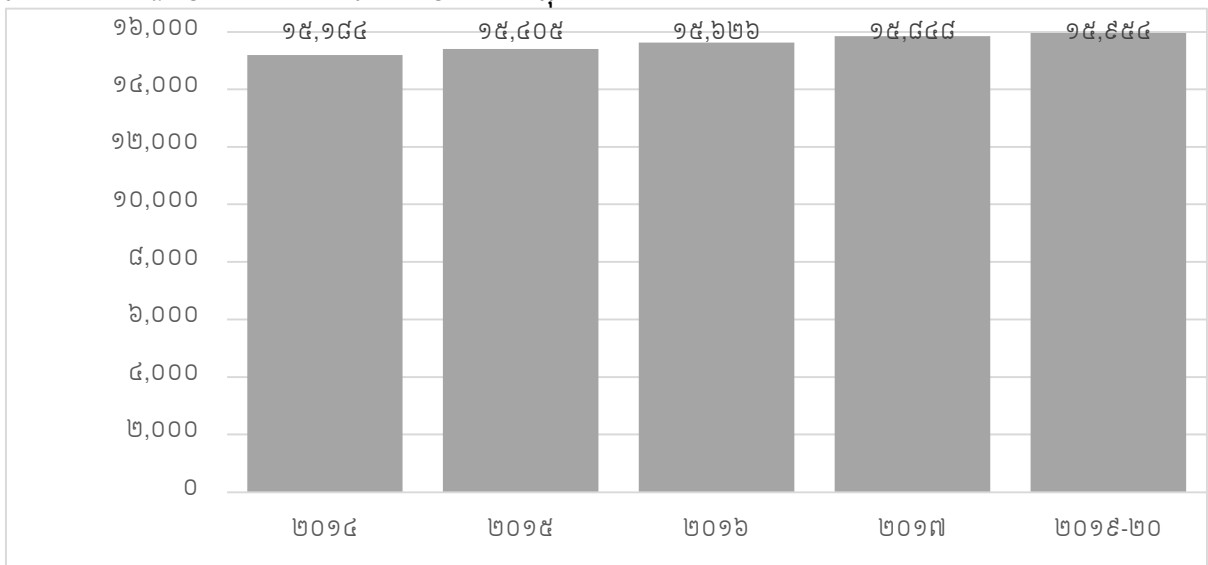

ព័ត៌មានទាន់ពេលវេលា និងភាពត្រឹមត្រូវ អំពីនិន្នាការប្រជាជននៅតែបន្តមានតម្រូវការប្រើប្រាស់ខ្ពស់។ ចំណេះដឹងអំពីទំហំប្រជាជន និងរចនាសម្ព័ន្ធបច្ចុប្បន្ន របស់ប្រជាជនក្នុងប្រទេស គឺចាំបាច់សម្រាប់ការបង្កើតនិង

³ គ្រួសារធម្មតា គឺជាគ្រួសារដែលមិនរាប់បញ្ចូលគ្រួសារដែលរស់នៅក្នុងស្ថាប័ន គ្រួសារគ្មានផ្ទះសំបែង គ្រួសាររស់នៅលើទូក ឬគ្រួសាររស់នៅបណ្តោះ អាសន្ន។ គ្រួសារស្ថាប័ន គឺជាគ្រួសារដែលរស់នៅក្នុងបន្ទាយទាហាន រស់នៅក្នុងពន្ធនាគារ(គុក) សយនដ្ឋាន(កន្លែងស្នាក់នៅរបស់សិស្សនិស្សិត។ល។)

អនុវត្តគោលនយោបាយ កម្មវិធីស្នើរតែនៅគ្រប់វិស័យសាធារណៈទូទៅ។ គោលបំណងសំខាន់នៃទិន្នន័យអង្កេតសេដ្ឋកិច្ចសង្គមកិច្ចកម្ពុជា ដែលមាននៅក្នុងផ្នែកនេះ គឺដើម្បីបង្ហាញអំពីលក្ខណៈប្រជាសាស្ត្រជាប្រវត្តិលទ្ធផលដែលត្រូវបានប្រើប្រាស់សម្រាប់វិភាគទិន្នន័យនៅក្នុងប្រធានបទដទៃទៀត នៃរបាយការណ៍អង្កេតនេះផងដែរ។ គួរកត់សម្គាល់ផងដែរអំពីចំនួនប្រជាជននៅក្នុងការអង្កេតសេដ្ឋកិច្ចសង្គមកិច្ចកម្ពុជា គឺត្រូវបានគណនាប៉ាន់ស្មានតាមរយៈការធ្វើចំណោលប្រជាជនផ្នែកលើទិន្នន័យបច្ចុប្បន្នភាពដែលមាន។

២.២ ចំនួនប្រជាជននៅទីប្រជុំជន និងជនបទ

ចំនួនប្រជាជននៅទីប្រជុំជន និងជនបទ សំដៅលើប្រជាជនដែលរស់នៅក្នុងទីប្រជុំជន និងជនបទដែលបានកំណត់ដោយវិទ្យាស្ថានស្ថិតិជាតិ។ ដើម្បីគណនាអត្រានៃចំនួនប្រជាជននៅទីប្រជុំជន ធៀបនឹងចំនួនប្រជាជននៅជនបទ ត្រូវបានគណនាដោយយកចំនួនប្រជាជននៅទីប្រជុំជន១០០នាក់ធៀបនឹងចំនួនប្រជាជននៅជនបទ។

តារាង១បង្ហាញអំពីចំនួនប្រជាជនកម្ពុជាពីឆ្នាំ២០១៤ ដល់ឆ្នាំ២០១៧ គឺជាលទ្ធផលទិន្នន័យបានពីការធ្វើចំណោលប្រជាសាស្ត្រដោយផ្អែកលើលទ្ធផលការធ្វើជំរឿនប្រជាសាស្ត្រកម្ពុជាឆ្នាំ២០០៨ រួមជាមួយនឹងទិន្នន័យលទ្ធផលអង្កេតសេដ្ឋកិច្ចសង្គមកិច្ចកម្ពុជានៅក្នុងឆ្នាំថ្មីៗចុងក្រោយ ដោយធ្វើការសន្មតតាមកម្រិតនគរូបនីយកម្មទៅតាមពេលវេលា។ នៅក្នុងឆ្នាំ២០១៩/២០ ប្រជាជនរស់នៅទីប្រជុំជនមានប្រមាណ ៣៩ភាគរយ ចំណែកឯប្រជាជននៅតំបន់ជនបទមានប្រមាណ ៦១ភាគរយ នៅក្នុងព្រះរាជាណាចក្រកម្ពុជា។ បើប្រៀបធៀបនឹងការអង្កេតលើកមុនៗ ប្រជាជននៅក្នុងតំបន់ទីប្រជុំជនបានកើនឡើងខ្ពស់នៅឆ្នាំ២០១៩/២០ ដោយសារមានការធ្វើចំណាត់ថ្នាក់តំបន់ទីប្រជុំជននៅក្នុងជំរឿនទូទៅនូវប្រជាសាស្ត្រកម្ពុជាឆ្នាំ២០១៩ ដែលនាំឱ្យមានការកើនឡើងនូវចំនួនប្រជាជននៅតំបន់ទីប្រជុំជនផ្សេងៗ។ ដោយឡែកចំពោះប្រជាជននៅទីប្រជុំជនផ្សេងៗមានអត្រាកំណើនប្រចាំឆ្នាំប្រមាណ ១ភាគរយ ចាប់ពីឆ្នាំ២០១៤ ដល់ឆ្នាំ២០១៧ ដោយផ្អែកតាមរបាយការណ៍អង្កេតសេដ្ឋកិច្ចសង្គមកិច្ចកម្ពុជាដូចមានបង្ហាញនៅក្នុងតារាង១។

តារាង១. ការប៉ាន់ស្មានពីចំនួនប្រជាជនតាមតំបន់ គិតជាពាន់

តំបន់	អង្កេតសេដ្ឋកិច្ចសង្គមកិច្ចកម្ពុជា				
	២០១៤	២០១៥	២០១៦	២០១៧	២០១៩/២០
កម្ពុជា	១៥.១៨៤	១៥.៤០៥	១៥.៦២៦	១៥.៨៤៨	១៥.៩៥៤
ទីប្រជុំជន	៣.៤១២	៣.៥៤១	៣.៦៧០	៣.៨០១	៦.២៩៣
ជនបទ	១១.៧៧២	១១.៨៦៥	១១.៩៥៦	១២.០៤៧	៩.៦៦១
ទីប្រជុំជន/ជនបទ	២៩,០	២៩,៨	៣០,៧	៣១,៦	៦៥,១
	ភាគរយ				
កម្ពុជា	១០០	១០០	១០០	១០០	១០០
ទីប្រជុំជន	២២,៥	២៣,០	២៣,៥	២៤,០	៣៩,៤
ជនបទ	៧៧,៥	៧៧,០	៧៦,៥	៧៦,០	៦០,៦

*ការប៉ាន់ស្មានចំនួនប្រជាជនសរុបឆ្នាំ២០១៤-២០១៧ គឺទាបជាងចំនួនដែលបានបង្ហាញនៅក្នុងរបាយការណ៍CSES២០១៩/២០។ ការពិនិត្យឡើងវិញអំពីនីតិវិធីប៉ាន់ស្មានឆ្នាំ២០១៩/២០បានបង្ហាញថានីតិវិធីនេះមានភាពលំអៀងបន្តិច។ ដូច្នេះនីតិវិធីត្រូវបានកែតម្រូវការប៉ាន់ស្មានឆ្នាំ២០១៩/២០ ត្រូវបានធ្វើបច្ចុប្បន្នភាពផងដែរ។

២.៣ សមាមាត្រភេទ

ចំនួនសមាមាត្រភេទនៅពេលកើត និងសមាមាត្រភេទរបស់ប្រជាជន គួរឱ្យកត់សម្គាល់នៅក្នុងចំនួនប្រជាជនសរុបមានការប្រែប្រួលកើតឡើងដោយសារធម្មជាតិ។ ឧទាហរណ៍ ការសម្រាលកូនប្រុសៗមួយចំនួនត្រូវបានគេរាយការណ៍ថាកើតឡើងបន្ទាប់ពីសង្គ្រាមស៊ីវិល។ ក្នុងតារាង២ មានបង្ហាញអំពីការបែងចែកប្រជាជនកម្ពុជាទៅតាមភេទ និងសមាមាត្រភេទ។ សមាមាត្រភេទ គឺត្រូវបានកំណត់នូវចំនួនបុរសធៀបនឹងចំនួនស្ត្រី១០០នាក់។ (សូមមើលតារាង២ សម្រាប់ព័ត៌មានបន្ថែម)

តារាង២. ការគណនាវាស់វែងចំនួនប្រជាជនតាមភេទ គិតជាពាន់នាក់

ភេទ	អង្កេតសេដ្ឋកិច្ចសង្គមកិច្ចកម្ពុជា				
	២០១៤	២០១៥	២០១៦	២០១៧	២០១៩/២០
ស្ត្រី	៧.៧៤៨	៧.៨៦៣	៧.៩៥៩	៨.០៦៥	៨.១៨៦
បុរស	៧.៤៣៦	៧.៥៤២	៧.៦៦៨	៧.៧៨៤	៧.៧៦៨
ទាំងពីរភេទ	១៥.១៨៤	១៥.៤០៥	១៥.៦២៦	១៥.៨៤៨	១៥.៩៥៤
អនុបាតភេទ	៩៦,០	៩៥,៩	៩៦,៣	៩៦,៥	៩៤,៩

២.៤ បំណែងចែកចំនួនគ្រួសារ តាមតំបន់ទីប្រជុំជន និងជនបទ

សូមពិនិត្យទិដ្ឋភាពផ្សេងៗនៃចំនួនគ្រួសារដែលបានគណនាវាស់វែង។ ចំនួនគ្រួសារទាំងនៅទីប្រជុំជន និងជនបទ គឺមានការកើនឡើងបន្តិចបន្តួច ហើយនិងមាននិន្នាការកើនឡើងច្រើនជាងរាល់ឆ្នាំ បើធៀបទៅនឹងទិន្នន័យអង្កេតសេដ្ឋកិច្ចសង្គមកិច្ចកម្ពុជាប្រចាំឆ្នាំ២០១៤ ដល់ ២០១៧ និងឆ្នាំ២០១៩/២០។

ជារួមនៅក្នុងតារាង៣ បានបង្ហាញអំពីនិន្នាការនៃចំនួនគ្រួសារនៅទីប្រជុំជន និងជនបទ នៅក្នុងប្រទេសកម្ពុជា។ ចំនួនគ្រួសារនៅទីប្រជុំជនកំពុងកើនឡើងតាមអត្រាប្រចាំឆ្នាំមានប្រមាណ ៣ ភាគរយ ខណៈដែលអត្រាគ្រួសារនៅជនបទមានប្រមាណ ២ ភាគរយ លើកលែងតែនៅក្នុងឆ្នាំ២០១៩/២០ ចំនួនគ្រួសារនៅទីប្រជុំជនបានកើនបន្តិចដោយសារមានការប្រែប្រួលនូវរចនាសម្ព័ន្ធប្រជាជន។ (សូមមើលតារាង៣សម្រាប់ព័ត៌មានបន្ថែម)

តារាង៣. ការគណនាវាស់វែងចំនួនគ្រួសារតាមទីប្រជុំជន និងទីជនបទ គិតជាពាន់នាក់

តំបន់	អង្កេតសេដ្ឋកិច្ចសង្គមកិច្ចកម្ពុជា				
	២០១៤	២០១៥	២០១៦	២០១៧	២០១៩/២០
កម្ពុជា	៣.២៦១	៣.៣០៨	៣.៣៩០	៣.៤៣៨	៣.៦៣៦
ទីប្រជុំជន	៦៩៦	៧០៩	៧០៥	៧១៥	១.៣៧៤
ជនបទ	២.៥៦៥	២.៥៩៩	២.៦៨៥	២.៧២៣	២.២៦២

ក្នុងតារាង៤ បង្ហាញពីសមាមាត្រនៃមេគ្រួសារជាស្ត្រី ដែលគិតជាភាគរយនៃចំនួនគ្រួសារសរុប។ តាមទិន្នន័យបង្ហាញថា នៅឆ្នាំ២០១៩/២០ នេះក្នុងចំណោមប្រាំគ្រួសារ គឺមានមួយគ្រួសារដែលស្ត្រីជាមេគ្រួសារ។ ម៉្យាងវិញទៀត បើពិនិត្យមើលក្នុងអំឡុងពេលប៉ុន្មានឆ្នាំចុងក្រោយនេះ ឃើញថាសមាមាត្រនៃគ្រួសារដែលមានស្ត្រីជា

មេត្រូវសារមានការកើនឡើងក្នុងកំឡុងឆ្នាំ២០១៤ និងឆ្នាំ២០១៥ ប៉ុន្តែវាបានថយចុះបន្តិចចាប់ពីឆ្នាំ២០១៦ ដល់ឆ្នាំ២០១៩/២០។ (សូមមើលតារាង៤ សម្រាប់ព័ត៌មានបន្ថែម)។

តារាង៤. គ្រួសារដែលមានស្ត្រីជាមេគ្រួសារ នៃគ្រួសារសរុប គិតជាភាគរយ

តំបន់	អង្កេតសេដ្ឋកិច្ចសង្គមកិច្ចកម្ពុជា				
	២០១៤	២០១៥	២០១៦	២០១៧	២០១៩/២០
កម្ពុជា	២២,៣	២៣,៥	២២,២	២២,១	២១,៥
រាជធានីភ្នំពេញ	២៥,០	២៩,៤	២៥,៦	២៦,១	៣០,៣
ទីប្រជុំជនផ្សេងៗ	២២,៥	២១,៩	២២,៤	២១,៨	២០,៦
ជនបទផ្សេងៗ	២១,៩	២២,៩	២១,៦	២១,៦	១៩,៨

២.៥ ប្រជាជនបែងចែកតាមស្ថានភាពអាពាហ៍ពិពាហ៍

ការសិក្សាលើបំណែងចែកប្រជាជនតាមស្ថានភាពអាពាហ៍ពិពាហ៍ គឺមានសារៈសំខាន់ដើម្បីយល់ដឹងពី ផ្នែកមួយនៃចរិតលក្ខណៈប្រជាជន។ ស្ថានភាពអាពាហ៍ពិពាហ៍ គឺមិនមែនជាចរិតលក្ខណៈតាមដីវសាស្ត្រនោះទេ ហើយក៏មិនមែនមានលក្ខណៈដូចគ្នានឹងភេទ ឬអាយុនោះឡើយ ក៏ប៉ុន្តែស្ថានភាពអាពាហ៍ពិពាហ៍ចាំបាច់ត្រូវតែ យកមកធ្វើការសិក្សាផងដែរ។ ការសិក្សាអំពីស្ថានភាពអាពាហ៍ពិពាហ៍របស់ប្រជាជនមានប្រយោជន៍ច្រើនដោយ យោងតាមហេតុផលផ្សេងៗ ជាពិសេសកត្តាសំខាន់នោះគឺទាក់ទងទៅនឹងឌីណាមិករបស់ប្រជាជនដែលអាចជះ ឥទ្ធិពលក្នុងកម្រិតខ្លះដល់លទ្ធផលបង្កើតកូន មរណភាព ក៏ដូចជាការធ្វើចំណាកស្រុក។ នៅក្នុងសង្គមកម្ពុជាការ បន្តពូជបានភាគច្រើនស្ថិតក្នុងចំណងអាពាហ៍ពិពាហ៍។ បើនិយាយអំពីអាពាហ៍ពិពាហ៍របស់ប្រជាជនកម្ពុជា គឺជា ទូទៅរៀបចំតាមរបៀបព្រះពុទ្ធសាសនាដែលជាប្រពៃណីរៀបការមួយមានការប្រារព្ធពិធីបែបសាសនាច្រើន ដំណាក់កាល។ ទោះជាយ៉ាងនេះក្តី នីតិវិធីផ្លូវការគឺត្រូវទៅចុះបញ្ជីរៀបអាពាហ៍ពិពាហ៍តាមផ្លូវច្បាប់។

បើពិនិត្យលើស្ថានភាពអាពាហ៍ពិពាហ៍នៃអ្នករៀបការ/អ្នករស់នៅជាមួយដៃគូ ក្នុងចំណោមប្រជាជនកម្ពុជា អាយុ១៥ឆ្នាំឡើង ចំណែកភាគរយ នៃអ្នកមិនដែលរៀបការ/អ្នកមិនដែលរស់នៅជាមួយដៃគូ អ្នកលែងលះគ្នា/ បែកបាក់គ្នា និងអ្នកពោះម៉ាយក៏សឹងតែពុំមានការប្រែប្រួលនៅក្នុងកំឡុងពេលប៉ុន្មានឆ្នាំចុងក្រោយនេះ។ ម្យ៉ាងទៀត បើសង្កេតមើលស្ថានភាពអាពាហ៍ពិពាហ៍នៅតាមតំបន់ភូមិសាស្ត្រនីមួយៗបញ្ជាក់ថា ភាគរយនៃអ្នករៀបការ/អ្នក រស់នៅជាមួយដៃគូនៅតាមតំបន់ជនបទភូមិសាស្ត្រទូទៅមានលក្ខណៈខ្ពស់ជាងរាជធានីភ្នំពេញ និងនៅតាមទី ប្រជុំជនផ្សេងៗ។ ស្ថានភាពដូចគ្នាបែបនេះ មានលក្ខណៈពិតប្រាកដជាក់ស្តែងសម្រាប់គ្រប់ឆ្នាំទាំងអស់។ (សូម មើលតារាង៥ សម្រាប់ព័ត៌មានបន្ថែម)

តារាង៥. ប្រជាជនមានអាយុចាប់ពី១៥ឆ្នាំឡើង បែងចែកតាមស្ថានភាពអាពាហ៍ពិពាហ៍ និងតំបន់ ឆ្នាំ២០១៤ - ២០១៩/២០ គិតជាភាគរយ

ស្ថានភាព អាពាហ៍ពិពាហ៍	អង្កេតសេដ្ឋកិច្ចសង្គមកិច្ចកម្ពុជា (ឆ្នាំ២០១៤ ដល់ឆ្នាំ២០១៩/២០)			
	កម្ពុជា	រាជធានីភ្នំពេញ	ទីប្រជុំជនផ្សេងៗ	ជនបទផ្សេងៗ
២០១៤				
រៀបការ/រស់នៅជាមួយគ្នា	៥៦,៨	៥១,០	៥៧,៥	៥៧,៨
លែងលះ/បែកបាក់	១,៦	១,៥	១,៧	១,៦
ពោះម៉ាយ/មេម៉ាយ	៨,០	៧,៣	៧,៤	៨,២
មិនដែលរៀបការ/មិនដែលរស់នៅ ជាមួយដៃគូ	៣៣,៦	៤០,១	៣៣,៤	៣២,៥
សរុប	១០០	១០០	១០០	១០០
២០១៥				
រៀបការ/រស់នៅជាមួយគ្នា	៥៨,០	៥៣,៣	៥៥,០	៥៩,៣
លែងលះ/បែកបាក់	១,៦	០,៨	១,៨	១,៧
ពោះម៉ាយ/មេម៉ាយ	៨,៦	៩,១	៧,៩	៨,៦
មិនដែលរៀបការ/មិនដែលរស់នៅ ជាមួយដៃគូ	៣១,៨	៣៦,៧	៣៥,៣	៣០,៤
សរុប	១០០	១០០	១០០	១០០
២០១៦				
រៀបការ/រស់នៅជាមួយគ្នា	៥៨,០	៥៤,២	៥៣,៥	៥៩,៤
លែងលះ/បែកបាក់	១,៨	១,៣	២,៣	១,៨
ពោះម៉ាយ/មេម៉ាយ	៨,៤	៨,៨	៧,២	៨,៥
មិនដែលរៀបការ/មិនដែលរស់នៅ ជាមួយដៃគូ	៣១,៩	៣៥,៦	៣៦,៩	៣០,៣
សរុប	១០០	១០០	១០០	១០០
២០១៧				
រៀបការ/រស់នៅជាមួយគ្នា	៥៣,២	៥០,៥	៥១,៩	៥៣,៩
លែងលះ/បែកបាក់	១,៦	០,៧	២,១	១,៧
ពោះម៉ាយ/មេម៉ាយ	៧,៧	៨,៣	៧,៧	៧,៥

មិនដែលរៀបការ/មិនដែលរស់នៅ ជាមួយដៃគូ	៣៧,៥	៤០,៤	៣៨,៤	៣៦,៨
សរុប	១០០	១០០	១០០	១០០
២០១៩/២០				
រៀបការ/រស់នៅជាមួយគ្នា	៦៣,២	៥៦,៩	៦៣,៣	៦៤,៨
លែងលះ/បែកបាក់	១,៧	១,២	១,៨	១,៨
ពោះម៉ាយ/មេម៉ាយ	៨,៦	៨,៦	៨,២	៨,៧
មិនដែលរៀបការ/មិនដែលរស់នៅ ជាមួយដៃគូ	២៦,៥	៣៣,២	២៦,៧	២៤,៧
សរុប	១០០	១០០	១០០	១០០

នៅក្នុងការផ្លាស់ប្តូររចនាសម្ព័ន្ធប្រជាសាស្ត្រ សេដ្ឋកិច្ច សង្គមបច្ចុប្បន្ន នាំឱ្យមានការប្រែប្រួលអំពីការរស់នៅរបស់យុវវ័យ។ ឱកាសការសិក្សាបានកើនឡើង ហើយក៏ដូចការផ្តល់ឱកាសការងារដល់ស្ត្រីផងដែរ។ ផ្ទុយទៅវិញក៏អាចធ្វើឱ្យមានការពន្យារពេលនៃការរៀបអាពាហ៍ពិពាហ៍ ដែលនាំឱ្យមានការកើនឡើងចំនួនបុរសនិងស្ត្រីដែលមិនធ្លាប់រៀបការផងដែរ។

តារាង៦ បង្ហាញអំពីស្ថានភាពអាពាហ៍ពិពាហ៍បែងចែកតាមភេទ។ តាមទិន្នន័យបញ្ជាក់ថាចំនួនបុរសដែលបានរៀបការ/រស់នៅជាមួយដៃគូមានចំនួនច្រើនជាងស្ត្រីដែលបានរៀបការ/រស់នៅជាមួយដៃគូ។ ដោយឡែកភាគរយស្ត្រីក្នុងស្ថានភាពជាស្ត្រីមេម៉ាយមានអត្រាខ្ពស់ជាងបុរសជាពោះម៉ាយ។ (សូមមើលតារាង៦ សម្រាប់ព័ត៌មានបន្ថែម)

តារាង៦. ស្ថានភាពអាពាហ៍ពិពាហ៍បែងចែកតាមភេទសម្រាប់ប្រជាជនអាយុ១៥ឆ្នាំឡើង (គិតជាភាគរយ)

ស្ថានភាព អាពាហ៍ពិពាហ៍	អង្កេតសេដ្ឋកិច្ចសង្គមកិច្ចកម្ពុជា (ពីឆ្នាំ២០១៤ ដល់ ឆ្នាំ២០១៩/២០)		
	ស្ត្រី	បុរស	ទាំងពីរភេទ
២០១៤			
រៀបការ/រស់នៅជាមួយគ្នា	៥៤,៣	៥៩,៥	៥៦,៧
លែងលះ/បែកបាក់	២,៥	០,៦	១,៦
ពោះម៉ាយ/មេម៉ាយ	១៣,២	២,៣	៨,០
មិនដែលរៀបការ/មិនដែលរស់នៅជាមួយដៃគូ	២៩,៩	៣៧,៦	៣៣,៦
សរុប	១០០	១០០	១០០
២០១៩			
រៀបការ/រស់នៅជាមួយគ្នា	៥៥,៤	៦០,៨	៥៨,០
លែងលះ/បែកបាក់	២,៤	០,៧	១,៦
ពោះម៉ាយ/មេម៉ាយ	១៤,១	២,៥	៨,៦
មិនដែលរៀបការ/មិនដែលរស់នៅជាមួយដៃគូ	២៨,១	៣៥,៩	៣១,៨

សរុប	១០០	១០០	១០០
២០១៦			
រៀបការ/រស់នៅជាមួយគ្នា	៥៦,១	៦០,០	៥៨,០
លែងលះ/បែកបាក់	២,៧	០,៧	១,៨
ពោះម៉ាយ/មេម៉ាយ	១៣,៨	២,៦	៨,៤
មិនដែលរៀបការ/មិនដែលរស់នៅជាមួយគ្នា	២៧,៤	៣៦,៧	៣១,៩
សរុប	១០០	១០០	១០០
២០១៧			
រៀបការ/រស់នៅជាមួយគ្នា	៥៤,៥	៥៨,២	៥៦,៣
លែងលះ/បែកបាក់	២,៧	០,៧	១,៧
ពោះម៉ាយ/មេម៉ាយ	១៣,៥	២,៣	៨,១
មិនដែលរៀបការ/មិនដែលរស់នៅជាមួយគ្នា	២៩,៣	៣៨,៩	៣៣,៩
សរុប	១០០	១០០	១០០
២០១៩/២០			
រៀបការ/រស់នៅជាមួយគ្នា	៦០,៧	៦៦,០	៦៣,២
លែងលះ/បែកបាក់	២,៤	០,៩	១,៧
ពោះម៉ាយ/មេម៉ាយ	១៣,៧	៣,០	៨,៦
មិនដែលរៀបការ/មិនដែលរស់នៅជាមួយគ្នា	២៣,៣	៣០,១	២៦,៥
សរុប	១០០	១០០	១០០

២.៦ ចំនួនប្រជាជនបែងចែកតាមជនជាតិ

ផ្អែកតាមលទ្ធផលទិន្នន័យអង្កេតសេដ្ឋកិច្ចសង្គមកិច្ចកម្ពុជាឆ្នាំ២០១៩/២០ បង្ហាញថាជនជាតិខ្មែរ គឺមានចំណែកធំបំផុតនៅក្នុងប្រទេសកម្ពុជា។ ភាគរយនៃជនជាតិខ្មែរ ត្រូវបានប៉ាន់ស្មានមានប្រមាណ៩៥,៤ភាគរយ នៃប្រជាជនកម្ពុជាសរុប។ បន្ទាប់មកក្រុមជនជាតិភាគតិចដែលមានចំនួនច្រើនជាងគេទីពីរនៅក្នុងប្រទេសកម្ពុជា គឺជនជាតិចាម។ (សូមមើលតារាង៧ សម្រាប់ព័ត៌មានបន្ថែម)។

តារាង៧. ចំនួនប្រជាជនបែងចែកតាមជនជាតិ និងភូមិសាស្ត្រឆ្នាំ ២០១៤ - ២០១៩/២០ គិតជាភាគរយ

ជនជាតិ	អង្កេតសេដ្ឋកិច្ចសង្គមកិច្ចកម្ពុជា (ពីឆ្នាំ២០១៤ ដល់ ឆ្នាំ២០១៩/២០)			
	កម្ពុជា	រាជធានីភ្នំពេញ	ទីប្រជុំជនផ្សេងៗ	ជនបទផ្សេងៗ
២០១៤				
ខ្មែរ	៩៦,៤	៩៧,៩	៩៧,៥	៩៥,៩
ចាម	១,៩	១,៨	២,៣	១,៨
ចិន	០,០	០,០	០,០	០,០

រៀតណាម	០,៣	០,៣	០,២	០,៣
ថៃ	០,០	០,០	០,០	០,០
ឡាវ	០,០	០,០	០,០	០,០
ជនជាតិផ្សេងៗ	១,៤	០,០	០,០	១,៤
មិនបានបញ្ជាក់	០,០	០,០	០,០	០,០
សរុប	១០០	១០០	១០០	១០០
២០១៥				
ខ្មែរ	៩៦,១	៩៨,០	៩៩,០	៩៥,៣
ចាម	១,១	១,២	០,៦	១,២
ចិន	០,០	០,២	០,១	០,០
រៀតណាម	-	-	-	-
ថៃ	-	-	-	-
ឡាវ	-	-	-	-
ជនជាតិផ្សេងៗ	២,៦	០,៧	០,៤	៣,៥
មិនបានបញ្ជាក់	-	-	-	-
សរុប	១០០	១០០	១០០	១០០
២០១៦				
ខ្មែរ	៩៧,០	៩៥,៩	៩៨,៨	៩៦,៩
ចាម	១,៨	៣,៦	០,៨	១,៧
ចិន	០,៤	០,១	០,០	០,៥
រៀតណាម	-	-	-	-
ថៃ	-	-	-	-
ឡាវ	-	-	-	-
ជនជាតិផ្សេងៗ	០,៧	០,៣	០,៤	០,៩
មិនបានបញ្ជាក់	-	-	-	០,១
សរុប	១០០	១០០	១០០	១០០
២០១៧				
ខ្មែរ	៩៧,០	៩៥,៣	៩៨,១	៩៧,២
ចាម	២,៤	៤,០	០,៩	២,៤
ចិន	០,២	០,០	០,១	០,៣
រៀតណាម	-	-	-	-

ថៃ	-	-	-	-
ឡាវ	-	-	-	-
ជនជាតិផ្សេងៗ	០,៣	០,៧	០,៨	០,១
មិនបានបញ្ជាក់	-	-	-	-
សរុប	១០០	១០០	១០០	១០០
២០១៩/២០				
ខ្មែរ	៩៥,៤	៩៥,៣	៩៨,០	៩៤,៤
ចាម	២,៤	២,៩	១,២	២,៧
ចិន	១,៥	០,០	០,២	២,៤
វៀតណាម	០,២	០,៤	០,១	០,១
ថៃ	០,៥	១,៤	០,៥	០,៣
ឡាវ	០,០	០,០	០,០	០,០
ជនជាតិផ្សេងៗ	០,១	០,០	០,១	០,១
មិនបានបញ្ជាក់	០,០	០,១	០,០	០,០
សរុប	១០០	១០០	១០០	១០០

២.៧ ការចុះអត្រានុកូលដ្ឋាន

ការចុះអត្រានុកូលដ្ឋាន ត្រូវបានអនុម័តឱ្យប្រើប្រាស់នៅក្នុងប្រទេសកម្ពុជា ដើម្បីគាំទ្រដល់ផែនការជាតិ និងដើម្បីបង្ហាញភស្តុតាងនៃកំណើត ការស្លាប់ ការលូតកូន និងការរៀបការ និងការផ្តល់នូវប្រភពទិន្នន័យសម្រាប់រក្សាទុកសុវត្ថិភាព សម្រាប់កំណត់ត្រាសាធារណៈ។

ការចុះអត្រានុកូលដ្ឋាននៅកម្ពុជា ត្រូវបានទទួលស្គាល់តាមច្បាប់នៃប្រទេសកម្ពុជា លុះត្រាតែបានចុះបញ្ជីនៅសាលារៀន/សង្កាត់។ ការចុះអត្រានុកូលដ្ឋានត្រូវបានធ្វើឡើងក្នុងកំឡុងរយៈពេល៣០ថ្ងៃ គិតចាប់ថ្ងៃកើត។

នៅអាជ្ញាធរមូលដ្ឋាន ការិយាល័យរៀន/សង្កាត់ បានចេញលិខិតចុះអត្រានុកូលដ្ឋានបន្ទាប់ពីការបំពេញឯកសារត្រឹមត្រូវរួចរាល់។ សំបុត្រកំណើតអាចត្រូវបានចុះបញ្ជីដោយម្តាយនិងឪពុក ឬដោយម្តាយតែម្នាក់ឯងក៏បាន។ នៅពេលបញ្ចប់ការចុះឈ្មោះកំណើតច្បាប់ចម្លងនៃសំបុត្រកំណើតត្រូវបានផ្តល់ឱ្យឪពុក/ម្តាយ។

នៅក្នុងឆ្នាំ២០១៤ អង្កេតសេដ្ឋកិច្ចសង្គមកិច្ចកម្ពុជាមានសំណួរថ្មី ស្តីពីការចុះឈ្មោះកំណើតត្រូវបានដាក់បន្ថែមនៅក្នុងកម្រងសំណួរ។ សំណួរមួយប្រសិនបើកុមារមានសំបុត្រកំណើតត្រូវបានសួរសម្រាប់កុមារទាំងអស់អាយុ០-៤ឆ្នាំ ថាតើពួកគេមានសំបុត្រកំណើតដែរឬទេ។ ក្នុងការអង្កេតសេដ្ឋកិច្ចសង្គមកិច្ចឆ្នាំ២០១៩/២០ ដូចបានបង្ហាញនៅក្នុងតារាងខាងក្រោមនេះ មានកុមារប្រមាណ ៩២ ភាគរយ នៃកុមារទាំងអស់ដែលមានអាយុ ០-៤ ឆ្នាំ មានសំបុត្រកំណើតនៅប្រទេសកម្ពុជា។ ភាគរយនេះ គឺមានកម្រិតខ្ពស់បំផុតនៅរាជធានីភ្នំពេញប្រមាណ៩៥ ភាគរយ នៅទីប្រជុំជនផ្សេងៗមាន៩៣ភាគរយ និងនៅតំបន់ជនបទមាន៩១ភាគរយ។ (សូមមើលតារាង៨ សម្រាប់ព័ត៌មានលម្អិត)។

តារាង៨. កុមារអាយុ ០-៤ ឆ្នាំដែលបានចុះអត្រានុកូលដ្ឋាន បែងចែកតាមតំបន់ ឆ្នាំ ២០១៤-២០១៩/២០ គិតភាគរយ

តំបន់	សំបុត្រកំណើត	ការចុះបញ្ជី	មិនមាន	មិនដឹង	ចំនួនកុមារសរុប
២០១៤					
កម្ពុជា	៧៣,៨	៨,៥	១៦,៥	១,២	១.៥៩២.៨០២
រាជធានីភ្នំពេញ	៩១,២	២,០	៦,១	០,៦	១៥១.២៤៤
ទីប្រជុំជនផ្សេងៗ	៧៧,៥	៩,៨	១២,៣	០,៥	២១៦.៤៧៣
ជនបទផ្សេងៗ	៧១,១	៩,០	១៨,៥	១,៤	១.២២៥.០៨៥
២០១៥					
កម្ពុជា	៧៦,៧	៨,៧	១៤,២	០,៤	១.៣៦៦.៦៧៩
រាជធានីភ្នំពេញ	៩២,៩	០,៨	៥,៤	១,០	១៤០.២៧៤
ទីប្រជុំជនផ្សេងៗ	៧៦,៦	៥,០	១៨,១	០,៣	១៤១.៤៤៧
ជនបទផ្សេងៗ	៧៤,៧	១០,១	១៤,៩	០,៣	១.០៨៤.៩៥៨
២០១៦					
កម្ពុជា	៨៤,៩	៣,៩	១០,៧	០,៤	១.៣៨៧.៨៥៩
រាជធានីភ្នំពេញ	៩៦,៤	០,៣	៣,២	០,៤	១៣៩.៨២៩
ទីប្រជុំជនផ្សេងៗ	៨៦,៣	១,៥	១២,២	០,០	១៥១.៣៧៧
ជនបទផ្សេងៗ	៨៣,៣	៤,៧	១១,៥	០,៥	១.០៩៦.៦៥៣
២០១៧					
កម្ពុជា	៨៨,៨	៣,១	៧,៧	០,៤	១.៤០៦.៣១៦
រាជធានីភ្នំពេញ	៩៧,៥	១,០	១,៥	០,០	១៣៤.៤១៧
ទីប្រជុំជនផ្សេងៗ	៨៨,១	៣,៨	៨,១	០,០	១៥៩.៦៣៣
ជនបទផ្សេងៗ	៨៧,៨	៣,៣	៨,៣	០,៥	១.១១២.២៦៦
២០១៩/២០					
កម្ពុជា	៩២,២	២,៩	៤,៦	០,៣	១.៤៦៤.៣១៧
រាជធានីភ្នំពេញ	៩៥,៤	៣,៣	០,៨	០,៥	១៧៦.០៦៧
ទីប្រជុំជនផ្សេងៗ	៩៣,៣	២,៩	៣,៦	០,២	៣៤៣.៨៣៥
ជនបទ	៩១,៣	២,៨	៥,៧	០,២	៩៤៤.៤១៤

ផ្នែកទី៣ លំនៅដ្ឋាន

៣.១ សេចក្តីផ្តើម

ជំពូកនេះ មានគោលបំណងសំខាន់ គឺដើម្បីបង្ហាញនូវទិន្នន័យស្ថិតិស្តីពីលំនៅដ្ឋានរបស់គ្រួសារនៅក្នុង ឆ្នាំ២០១៩/២០។ នៅឆ្នាំ២០១៩/២០ប្រទេសកម្ពុជាមានគ្រួសារប្រមាណជាង ៣,៦លានគ្រួសារ។ ដោយសារ គ្រួសារនីមួយៗកាន់កាប់លំនៅដ្ឋានយ៉ាងតិចមួយដែលនាំឱ្យចំនួនលំនៅដ្ឋាននៅប្រទេសកម្ពុជាមានយ៉ាងតិចចំនួន ៣,៦លានខ្ទង់ដែរ។ មានលំនៅដ្ឋានខ្លះនៅទំនេរដែលអាចបន្ថែមទៅនឹងចំនួនលំនៅដ្ឋានដែលកំពុងកាន់កាប់។

ការប្រមូលទិន្នន័យអំពីស្ថានភាពលំនៅដ្ឋាន រួមមានដូចជា ផ្ទៃក្រឡាកម្រាល ចំនួនបន្ទប់ដែលបានប្រើប្រាស់ ដោយគ្រួសារ សម្ភារសាងសង់ប្រើប្រាស់សម្រាប់ធ្វើជាជញ្ជាំង កម្រាល និងដំបូល ប្រភពថាមពលសម្រាប់បំភ្លឺ ទឹកសម្រាប់បរិភោគ ការដាំ/ការបន្តទឹកសម្រាប់បរិភោគ បង្គន់អនាម័យ ឧបករណ៍ការលាងដៃ ឥន្ធនៈសម្រាប់ ចម្អិនអាហារ ការចំណាយលើថ្លៃទឹក ភ្លើង ឥន្ធនៈ លូទឹកស្អុយ ការប្រមូលកាកសំណល់(សំរាម) ការចំណាយ ជួលផ្ទះ ការថែទាំ និងការជួសជុលផ្ទះបន្តិចបន្តួច។ បន្ថែមពីនេះទៀត តម្លៃជួលផ្ទះរបស់ម្ចាស់ផ្ទះដែលជាកម្មសិទ្ធិ របស់ខ្លួនក៏ត្រូវបានធ្វើការប៉ាន់ស្មានផងដែរ។

នៅក្នុងតារាងសំណួរអង្កេតសេដ្ឋកិច្ចសង្គមកិច្ចកម្ពុជាឆ្នាំ២០១៩/២០ ក្នុងផ្នែកលំនៅដ្ឋានមាន៣០សំណួរ (សូមមើលកម្រងសំណួរគ្រួសារក្នុងឧបសម្ព័ន្ធ៣) ដែលសំណួរភាគច្រើនត្រូវបានឆ្លើយដោយមេគ្រួសារនៅខែធ្វើ សម្ភាសន៍។ ព័ត៌មានទិន្នន័យស្ថិតិ បានបង្ហាញអំពីស្ថានភាពលំនៅដ្ឋានដែលបែងចែកទៅតាមតំបន់ភូមិសាស្ត្រ ដោយលទ្ធផលបានបកស្រាយដាច់ដោយឡែកពីគ្នារវាងរាជធានីភ្នំពេញ តំបន់ទីប្រជុំជនផ្សេងៗ និងជនបទផ្សេងៗ។

នៅក្នុងឧបសម្ព័ន្ធ២បានបន្ថែមតារាងមួយចំនួន ដែលបែងចែកទៅតាមទីកន្លែងរស់នៅ គឺទីប្រជុំជន និង ជនបទ។ ការបែងចែកនេះ គឺមានគោលបំណងសម្រាប់ប្រើប្រាស់នៅក្នុងឯកសារផែនការយុទ្ធសាស្ត្រអភិវឌ្ឍន៍ជាតិ (ផ្ទៃក្រឡា) គោលដៅអភិវឌ្ឍន៍ប្រកបដោយចីរភាពកម្ពុជា(គអចក) និងតម្រូវការរបស់អ្នកប្រើប្រាស់ និងដៃគូ អភិវឌ្ឍន៍ដែលពាក់ព័ន្ធផ្សេងទៀត ដែលមានតម្រូវការជាចាំបាច់ក្នុងការប្រើប្រាស់ទិន្នន័យពីការអង្កេតសេដ្ឋកិច្ចសង្គមកិច្ច កម្ពុជា។ ឯកសារទាំងអស់នេះ មានសារៈសំខាន់បំផុត ដើម្បីតាមដានត្រួតពិនិត្យ និងវាយតម្លៃលើការអនុវត្តនូវ គោលនយោបាយអភិវឌ្ឍន៍ ដែលបានដាក់ចេញដោយរាជរដ្ឋាភិបាលកម្ពុជា។

៣.២ សម្ភារសាងសង់លំនៅដ្ឋាន (ដំបូល ជញ្ជាំង និង កម្រាល)

សម្ភារប្រើប្រាស់សម្រាប់ធ្វើជាដំបូល ជញ្ជាំង និងកម្រាល មានសារៈសំខាន់ណាស់ចំពោះការកំណត់នូវ ចរិតលក្ខណៈនៃគុណភាពរបស់លំនៅដ្ឋាន។ សម្ភារទាំងនេះ ត្រូវបានបែងចែកជាក្រុម ដូចជា សម្ភាររឹងអចិន្ត្រៃយ៍ ឬ សម្ភារទន់/បណ្តោះអាសន្ន ដែលអាស្រ័យទៅលើសមត្ថភាពរបស់វា ក្នុងការទប់ទល់ទៅនឹងខ្យល់ និងភ្លៀង។ ឧទាហរណ៍ សម្ភារដែលអាចចាត់ទុកជាសម្ភាររឹង/អចិន្ត្រៃយ៍ រួមមាន៖ ភ្លើង ហ្វីប្រស៊ីម៉ង់ ឥដ្ឋ ឥដ្ឋស៊ីម៉ង់ ដែកអាលុយ មីញ៉ូម បេតុង ឥដ្ឋ ថ្ម ឈើ/ ក្តារបន្ទះសម្រាប់ធ្វើជញ្ជាំង និងថ្មរលោង និងបន្ទះប្លាស្ទិក/កៅស៊ូសម្រាប់ធ្វើកម្រាល។ ដើមឫស្សីសម្រាប់ធ្វើជញ្ជាំង និងរនាបឈើ ឬរនាបឫស្សីសម្រាប់ធ្វើកម្រាល អាចចាត់ទុកជាសម្ភារទន់/បណ្តោះ អាសន្ន។

សម្ភារសម្រាប់ធ្វើជាដំបូលលំនៅដ្ឋាន

ជាទូទៅនៅប្រទេសកម្ពុជា មានលំនៅដ្ឋានប្រមាណ ៩៩ភាគរយក្នុងឆ្នាំ២០១៩/២០ មានដំបូលធ្វើពីសម្ភាររឹង/អចិន្ត្រៃយ៍ និងលំនៅដ្ឋានត្រឹមតែ១ភាគរយប៉ុណ្ណោះមានដំបូលធ្វើពីសម្ភារទន់/បណ្តោះអាសន្ន។ ដោយឡែកសម្ភារធ្វើដំបូលជាស័ង្កសី/ដែកអាលុយមីញ៉ូម មានភាគរយច្រើនជាងគេប្រហែលជាង៥០ភាគរយនៃលំនៅដ្ឋានដែលបានកាន់កាប់សរុប បន្ទាប់មកគឺសម្ភារធ្វើដំបូលជាសន្លឹកក្បឿងដែលមានប្រមាណ ៣០ភាគរយ។ ចំណែកដំបូលធ្វើអំពីហ្វីប្រស៊ីម៉ង់ត៍ គឺស្ថិតក្នុងលំដាប់ទីបីមានប្រមាណជា១២ភាគរយប៉ុណ្ណោះ។

តារាង១. ការកាន់កាប់លំនៅដ្ឋានតាមប្រភេទសម្ភារដំបូល និង បែងចែកតាមតំបន់ភូមិសាស្ត្រ ឆ្នាំ២០១៩/២០ (គិតជាភាគរយ)

សម្ភារធ្វើជាដំបូល	កម្ពុជា	រាជធានី	ទីប្រជុំជន	
		ភ្នំពេញ	ផ្សេងៗ	ជនបទ
សម្ភាររឹង/អចិន្ត្រៃយ៍	៩៨,៦	៩៩,៦	៩៩,០	៩៨,២
ក្បឿង	៣០,៣	១២,៩	២៩,៥	៣៤,៧
ហ្វីប្រស៊ីម៉ង់ត៍	១១,៨	៩,៧	១៣,៧	១១,៦
ស័ង្កសី/អាលុយមីញ៉ូម	៥០,១	៤៥,០	៥២,៧	៥០,៣
សម្ភារចម្រុះដែលភាគច្រើនជា ស័ង្កសី	២,២	៩,១	០,៨	១,១
បេតុង	៤,២	២២,៩	២,២	០,៥
សម្ភារទន់/បណ្តោះអាសន្ន	១,៤	០,៤	១,០	១,៨
ស្បូវ	០,៩	០,០	០,៦	១,៣
សម្ភារកែច្នៃផ្សេងៗ	០,៤	០,៤	០,៤	០,៣
សម្ភារចម្រុះដែលភាគច្រើនជា ស្បូវ	០,១	០,០	០,០	០,២
បន្ទះញាស្លឹក	០,០	០,០	០,០	០,០
ផ្សេងទៀត	០,០	០,០	០,០	០,០
សរុប	១០០	១០០	១០០	១០០
ចំនួនគ្រួសារ (គិតជាពាន់)	៣.៦៣៦,១	៥៣១,៦	៨៤២,៦	២.២៦១,៩

គុណភាពលំនៅដ្ឋានរវាងតំបន់ភូមិសាស្ត្រមានភាពខុសគ្នាបន្តិចបន្តួច។ នៅរាជធានីភ្នំពេញ និងតំបន់ទីប្រជុំជនផ្សេងទៀត មានលំនៅដ្ឋានស្ទើរតែ១០០ភាគរយដែលមានដំបូលការពារធ្វើពីសម្ភាររឹង/អចិន្ត្រៃយ៍។ រីឯនៅតំបន់ទីជនបទមានប្រមាណ ៩៩ ភាគរយ។ នៅក្នុងរាជធានីភ្នំពេញលំនៅដ្ឋានប្រមាណ៤៥ភាគរយ ដែលមានដំបូលធ្វើពីស័ង្កសី/ដែកអាលុយមីញ៉ូម បន្ទាប់មកគឺធ្វើអំពីក្បឿងដែលមានប្រមាណ១៣ភាគរយ។ ហ្វីប្រស៊ីម៉ង់ត៍មានប្រមាណ ១០ភាគរយ។ ស័ង្កសី/ដែកអាលុយមីញ៉ូមក៏ជាសម្ភារសម្រាប់ធ្វើដំបូលដែលគេនិយមប្រើនៅទីប្រជុំជនផ្សេងៗផងដែរដែលមានប្រមាណ ៥៣ ភាគរយ គឺមាន ៨ ចំណុចភាគរយ ខ្ពស់ជាងនៅរាជធានីភ្នំពេញ។ លំនៅដ្ឋានដែលមានដំបូលធ្វើពីក្បឿងនៅតំបន់ទីប្រជុំជនផ្សេងៗមានប្រមាណ ៣០ភាគរយ និងមាន១៧ចំណុចភាគរយ ខ្ពស់ជាងនៅរាជធានីភ្នំពេញ។ នៅតំបន់ជនបទ លំនៅដ្ឋានមានដំបូលធ្វើពីស័ង្កសី/ដែកអាលុយមីញ៉ូមមានប្រមាណ ៥០ភាគរយ និងធ្វើពីក្បឿងមានប្រមាណ ៣៥ ភាគរយ បន្ទាប់មក គឺដំបូលធ្វើពីហ្វីប្រស៊ីម៉ង់ត៍មានប្រមាណ ១២ ភាគរយ។ (សម្រាប់ទិន្នន័យលម្អិត សូមមើលក្នុងតារាង១)

រូបភាព១. ដំបូលលំនៅដ្ឋានធ្វើពីសម្ភាររឹង/អចិន្ត្រៃយ៍ ឆ្នាំ២០០៤ ២០០៩ ២០១៤ និង២០១៩/២០ (គិតជាភាគរយ)

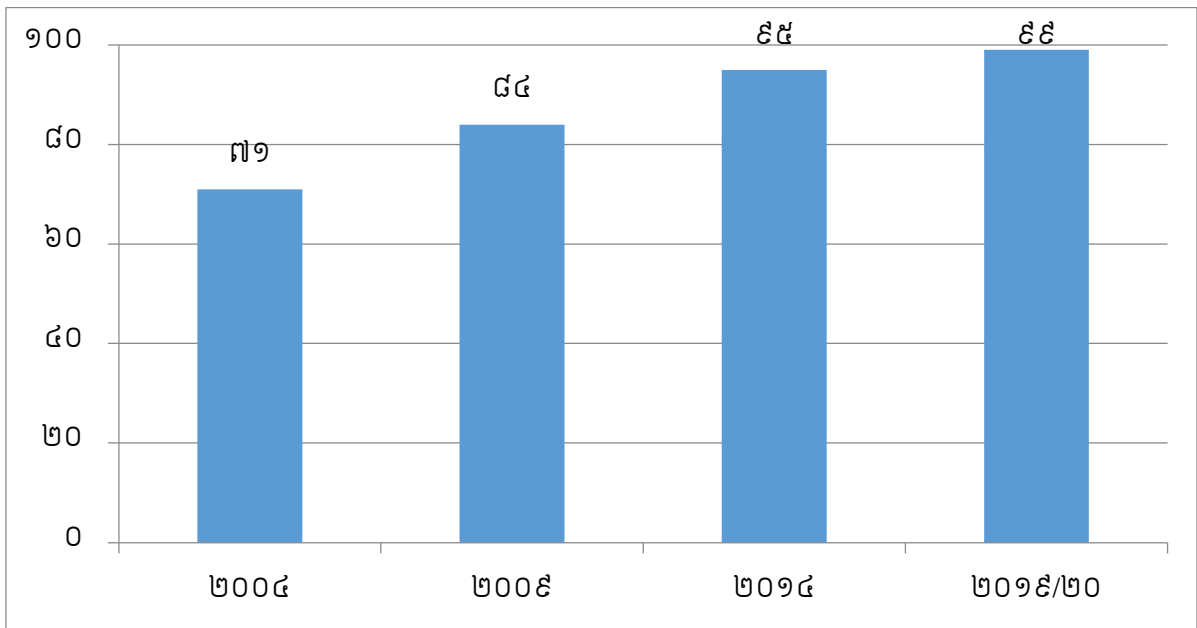

ភាគរយ នៃដំបូលលំនៅដ្ឋានធ្វើពីសម្ភាររឹង/អចិន្ត្រៃយ៍នៅកម្ពុជា មានការកើនឡើងគួរឱ្យកត់សម្គាល់ចាប់ពីឆ្នាំ២០០៤មក។ ដូចបានបង្ហាញនៅក្នុងរូបភាព១ គឺភាគរយនៃដំបូលលំនៅដ្ឋានធ្វើពីសម្ភាររឹង/អចិន្ត្រៃយ៍នៅកម្ពុជា មានការកើនឡើង ២៤ភាគរយពីឆ្នាំ២០០៤ ដល់ឆ្នាំ២០១៤ ហើយបន្តកើន ៤ ភាគរយទៀត ពីឆ្នាំ២០១៤ ដល់ឆ្នាំ២០១៩/២០។

សម្ភារសម្រាប់ធ្វើជាជញ្ជាំងលំនៅដ្ឋាន

ដូចបានបង្ហាញនៅក្នុងតារាង២ នៅឆ្នាំ២០១៩/២០នេះ មានលំនៅដ្ឋាននៅកម្ពុជាប្រមាណ ៩៤ភាគរយ ដែលបានកាន់កាប់ដោយគ្រួសារ លំនៅដ្ឋានមានជញ្ជាំងធ្វើពីសម្ភាររឹង/អចិន្ត្រៃយ៍ ក្នុងនោះមានឈើ ឬ ក្តារបន្ទះ ជាសម្ភារធ្វើជញ្ជាំងដែលគេនិយមប្រើជាងគេ មានប្រមាណ ៤៧ភាគរយ។ ជញ្ជាំងធ្វើពីបេតុង ឥដ្ឋ ឬ ថ្ម មានប្រមាណ ២៧ភាគរយ នៃលំនៅដ្ឋានដែលបានកាន់កាប់សរុប។ សម្រាប់លំនៅដ្ឋានដែលមានជញ្ជាំងធ្វើពីសម្ភារទន់/បណ្តោះអាសន្ន គឺឫស្សី និងស្បូវ ត្រូវបានគេប្រើប្រាស់ ភាគច្រើនគឺមានប្រមាណ ៦ ភាគរយ។ បើយើងពិនិត្យមើលភាពខុសគ្នាទៅតាមតំបន់នីមួយៗឃើញថា ជញ្ជាំងធ្វើពីសម្ភាររឹង/អចិន្ត្រៃយ៍មានចំនួនលើសលុបជាងគេ ដូចជានៅក្នុងរាជធានីភ្នំពេញជញ្ជាំងធ្វើពីសម្ភាររឹង/អចិន្ត្រៃយ៍មានប្រមាណ ៩៩ភាគរយ ដែលក្នុងនោះមានប្រមាណ ៧៦ភាគរយ គឺធ្វើពីបេតុង ឥដ្ឋ ឬ ថ្ម។ លំនៅដ្ឋាននៅតំបន់ទីប្រជុំជនផ្សេងៗ ដែលមានជញ្ជាំងធ្វើពីសម្ភាររឹង/អចិន្ត្រៃយ៍មានប្រមាណ ៩៦ភាគរយ ក្នុងនោះមានប្រមាណ៤១ភាគរយគឺធ្វើពីឈើឬក្តារបន្ទះ និងមានប្រមាណ ៣៤ភាគរយទៀត ធ្វើពីបេតុង ឥដ្ឋ ឬ ថ្ម។ សម្ភារធ្វើជញ្ជាំងសម្រាប់សាងសង់លំនៅដ្ឋាននៅតំបន់ជនបទ គឺឈើ ឬ ក្តារបន្ទះ ដែលមានប្រមាណ ៥៧ ភាគរយ នៃលំនៅដ្ឋានដែលបានកាន់កាប់សរុប។ (សម្រាប់ទិន្នន័យលម្អិត សូមមើលក្នុងតារាង២)។

តារាង២. ការកាន់កាប់លំនៅដ្ឋានតាមប្រភេទសម្ភារជញ្ជាំង និងបែងចែកតាមតំបន់ភូមិសាស្ត្រឆ្នាំ២០១៩/២០
(គិតជាភាគរយ)

សម្ភារធ្វើជាជញ្ជាំង	កម្ពុជា	រាជធានី	ទីប្រជុំជន	ជនបទ
		ភ្នំពេញ	ផ្សេងៗ	
សម្ភាររឹង/អចិន្ត្រៃយ៍	៩៣,៩	៩៨,៧	៩៥,៨	៩២,០
ឈើ ឬ ក្តារបន្ទះ	៤៧,៤	១៦,៤	៤០,៦	៥៧,១
ក្តារកុងក្រាត	០,៨	០,៩	០,៧	០,៩
បេតុង ឥដ្ឋ ថ្ម	២៧,១	៧៦,១	៣៤,៤	១២,៩
ស័ង្កសី/ដែកអាលុយមីញ៉ូម ឬបន្ទះលោហៈធាតុផ្សេងទៀត	១៨,៣	៥,១	២០,១	២០,៨
ហ្វឺប្រូស៊ីម៉ង់ត	០,២	០,៣	០,១	០,៣
សម្ភារទន់/បណ្តោះអាសន្ន	៦,២	១,៣	៤,២	៨,០
ឬស្សី/ស្សូវ/ស្លឹក/ស្មៅ	៥,៩	០,៩	៤,១	៧,៧
សម្ភារផ្សេងៗចម្រុះប្រើជំនួសបណ្តោះអាសន្ន	០,១	០,០	០,១	០,២
ដីឥដ្ឋ ចំបើងលាយអាចម៍សត្វ	០,១	០,៤	០,០	០,០
ផ្សេងទៀត	០,១	០,០	០,០	០,១
សរុប	១០០	១០០	១០០	១០០
ចំនួនគ្រួសារ (គិតជាពាន់)	៣.៦៣៦,១	៥៣១,៦	៨៤២,៦	២.២៦១,៩

រូបភាព២. ជញ្ជាំងលំនៅដ្ឋានធ្វើពីសម្ភាររឹង/អចិន្ត្រៃយ៍ ឆ្នាំ២០០៤ ២០០៩ ២០១៤ និង២០១៩/២០ (គិតជាភាគរយ)

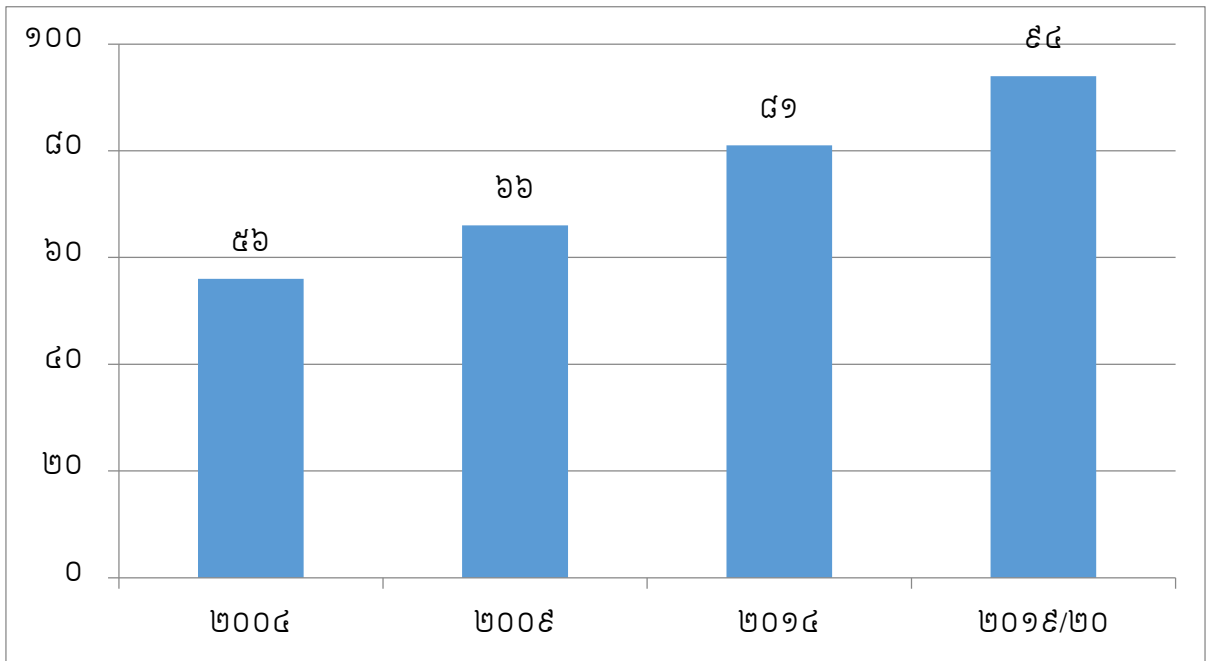

ដូចគ្នាទៅនឹងសម្ភារធ្វើដំបូលដែរ ភាគរយនៃជញ្ជាំងធ្វើពីសម្ភាររឹង/អចិន្ត្រៃយ៍នៅកម្ពុជា មានការកើនឡើងជាលំដាប់នៅក្នុងរយៈពេលដប់ប្រាំឆ្នាំចុងក្រោយនេះ។ ដូចបានបង្ហាញនៅក្នុង រូបភាព២ ភាគរយនៃជញ្ជាំងលំនៅដ្ឋានធ្វើពីសម្ភាររឹង/អចិន្ត្រៃយ៍នៅកម្ពុជា មានការកើនឡើង ២៥ ភាគរយ ពីឆ្នាំ២០០៤ ដល់ឆ្នាំ២០១៤ ហើយបន្តកើន ១៣ភាគរយទៀត ពីឆ្នាំ២០១៤ ដល់ឆ្នាំ ២០១៩/២០។

សម្ភារសម្រាប់ធ្វើជាកម្រាលលំនៅដ្ឋាន

ដូចបានបង្ហាញនៅក្នុងតារាង៣ នៅឆ្នាំ២០១៩/២០មានលំនៅដ្ឋាននៅកម្ពុជាប្រមាណ ៦៣ ភាគរយ ដែលបានកាន់កាប់ដោយគ្រួសារ មានកម្រាលធ្វើពីសម្ភារទន់/បណ្តោះអាសន្ន។ នាបលើ ជាសម្ភារធ្វើកម្រាល ដែលគេនិយមប្រើជាងគេមានប្រមាណ ៤៦ ភាគរយ។ បន្ទាប់មក គឺកម្រាលធ្វើពីរនាបឫស្សី មានប្រមាណ ១២ ភាគរយ។ លំនៅដ្ឋានដែលមានកម្រាលធ្វើពីសម្ភាររឹង/អចិន្ត្រៃយ៍ គឺឥដ្ឋកាត់ត្រូវបានគេប្រើប្រាស់ភាគច្រើនមាន ប្រមាណ ២២ ភាគរយ។ បន្ទាប់មកគឺកម្រាលធ្វើពីបេតុងមានប្រមាណ ១២ ភាគរយ។ បើយើងពិនិត្យមើលភាព ខុសគ្នាទៅតាមតំបន់នីមួយៗ ឃើញថាកម្រាលធ្វើពីសម្ភាររឹង/អចិន្ត្រៃយ៍ នៅរាជធានីភ្នំពេញមានប្រមាណ ៨៤ ភាគរយ ក្នុងនោះមានប្រមាណ ៧០ ភាគរយ គឺធ្វើពីឥដ្ឋកាត់។ នៅតំបន់ជនបទមានលក្ខណៈផ្ទុយពីនៅរាជធានី ភ្នំពេញ គឺកម្រាលធ្វើពីសម្ភារទន់/បណ្តោះអាសន្នមានចំនួនច្រើនលើសលុបប្រមាណ ៧៩ ភាគរយ ក្នុងនោះមាន ប្រមាណ ៥៦ ភាគរយ គឺធ្វើពីរនាបលើ។ ដូចគ្នានេះដែរ សម្ភារធ្វើកម្រាលសម្រាប់សាងសង់លំនៅដ្ឋាននៅតំបន់ ទីប្រជុំជនផ្សេងៗ គឺរនាបលើដែលមានប្រមាណ ៣៩ ភាគរយ នៃលំនៅដ្ឋានដែលបានកាន់កាប់សរុប។ (សម្រាប់ទិន្នន័យលម្អិត សូមមើលក្នុងតារាង៣)។

តារាង៣. ការកាន់កាប់លំនៅដ្ឋានតាមប្រភេទសម្ភារកម្រាល និងបែងចែកតាមតំបន់ភូមិសាស្ត្រឆ្នាំ២០១៩/២០ (គិតជាភាគរយ)

សម្ភារធ្វើជាកម្រាល	រាជធានី		ទីប្រជុំជន	
	កម្ពុជា	ភ្នំពេញ	ផ្សេងៗ	ជនបទ
សម្ភាររឹង/អចិន្ត្រៃយ៍	៣៦,៧	៨៣,៨	៤៨,៥	២១,២
បេតុង	១១,៩	១០,៩	១៧,១	១០,១
កាត់ឈើ ក្តាររលោង	៣,១	២,៦	៤,៤	២,៧
ថ្មរលោង ថ្មជុស	០,១	០,២	០,៣	០,១
ញាស្លឹក	០,០	០,០	០,០	០,០
ឥដ្ឋកាត់	២១,៦	៧០,១	២៦,៧	៨,២
សម្ភារទន់/បណ្តោះអាសន្ន	៦៣,៣	១៦,២	៥១,៥	៧៨,៨
ដី/ដីឥដ្ឋ	៥,៧	២,៨	៦,០	៦,២
រនាបលើ	៤៥,៩	១២,៤	៣៩,១	៥៦,៣
រនាបឫស្សី	១១,៦	១,០	៦,៣	១៦,១
ផ្សេងទៀត	០,១	០,០	០,២	០,១
សរុប	១០០	១០០	១០០	១០០
ចំនួនគ្រួសារ (គិតជាពាន់)	៣.៦៣៦,១	៥៣១,៦	៨៤២,៦	២.២៦១,៩

**រូបភាព៣. កម្រាលលំនៅដ្ឋានធ្វើពីសម្ភាររឹង/អចិន្ត្រៃយ៍ ឆ្នាំ២០០៤ ២០០៩ ២០១៤ និង២០១៩/២០
(គិតជាភាគរយ)**

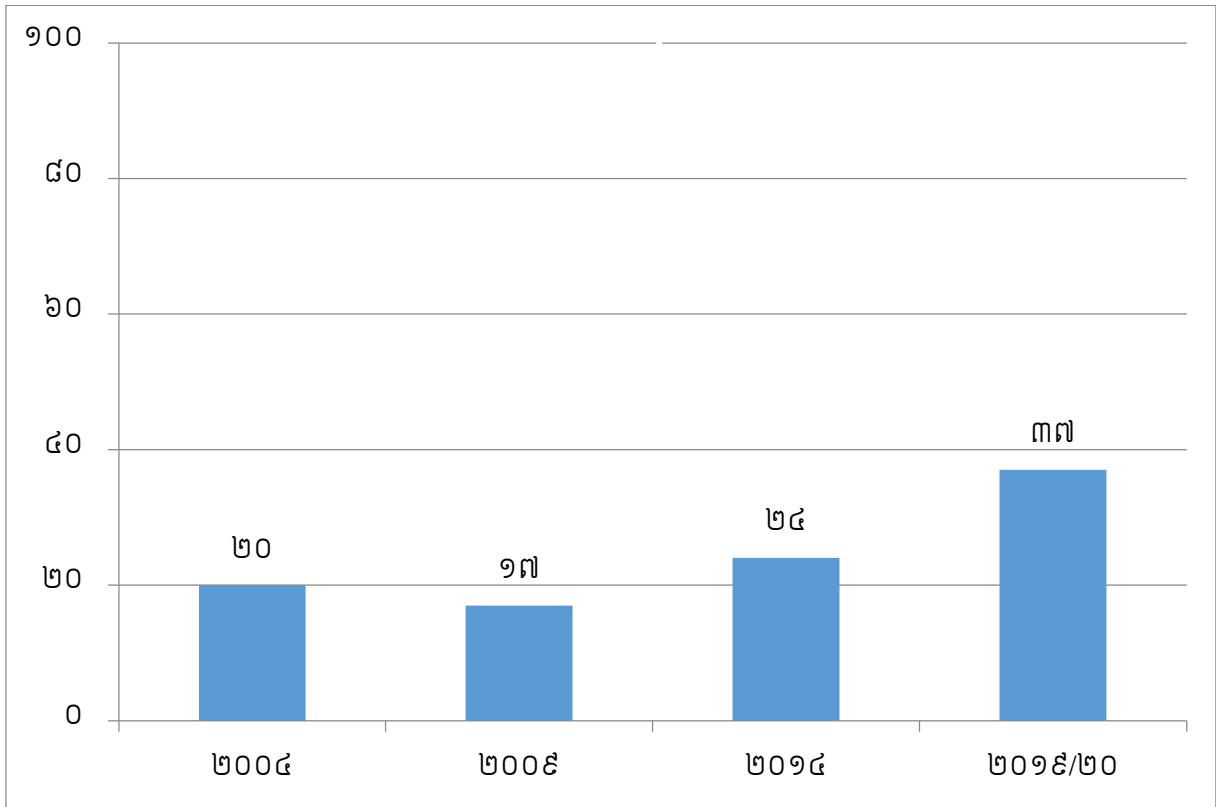

ដូចបានបង្ហាញនៅក្នុងរូបភាព៣ គឺជាភាគរយនៃកម្រាលលំនៅដ្ឋានធ្វើពីសម្ភាររឹង/អចិន្ត្រៃយ៍នៅកម្ពុជា មានការថយចុះតិចតួច គឺមានការថយចុះប្រមាណ ៣ ភាគរយ ពីឆ្នាំ២០០៤ ដល់ឆ្នាំ ២០០៩ ហើយចាប់ផ្តើម កើនឡើងវិញប្រមាណ ២០ ភាគរយ ពីឆ្នាំ២០០៩ ដល់ឆ្នាំ២០១៩/២០។

៣.៣ កម្មសិទ្ធិលំនៅដ្ឋាន

នៅក្នុងឆ្នាំ២០១៩/២០នេះ ប្រទេសកម្ពុជាមានគ្រួសារ ៩២ ភាគរយ នៃគ្រួសារសរុប ដែលមានលំនៅដ្ឋាន ជាកម្មសិទ្ធិផ្ទាល់ខ្លួន ហើយនិងគ្រួសារជួលលំនៅដ្ឋានស្នាក់នៅមានប្រមាណ ៤ ភាគរយ។ ចំណែកគ្រួសារជាង ៣ ភាគរយទៀត មានការរស់នៅតាមរបៀបផ្សេងពីនេះគឺរស់នៅក្នុងលំនៅដ្ឋានដែលមិនមែនជាកម្មសិទ្ធិផ្ទាល់ខ្លួន ហើយក៏មិនបានបង់ថ្លៃឈ្នួលសម្រាប់ស្នាក់នៅផងដែរ។ ការកាន់កាប់លំនៅដ្ឋានជាកម្មសិទ្ធិផ្ទាល់ខ្លួនរបស់គ្រួសារ រស់នៅរាជធានីភ្នំពេញ និងរស់នៅតាមតំបន់ទីប្រជុំជនផ្សេងៗ មានកម្រិតតិចជាងគ្រួសារដែលរស់នៅតាមតំបន់ ជនបទ ដែលមានប្រមាណ ៧៥ ភាគរយ ៩២ ភាគរយ និង ៩៧ ភាគរយ សម្រាប់គ្រួសារនីមួយៗនៅតាម លំដាប់រៀងៗ។ នៅរាជធានីភ្នំពេញ និងតំបន់ទីប្រជុំជនផ្សេងៗគ្រួសារដែលជួលលំនៅដ្ឋានគេសម្រាប់រស់នៅ មាន អត្រាខ្ពស់គឺប្រមាណ ២១ ភាគរយ និងមាន ៤ ភាគរយ សម្រាប់គ្រួសារនីមួយៗនៅតាមលំដាប់រៀងគ្នា។ (សម្រាប់ ទិន្នន័យលម្អិតសូមមើលក្នុងតារាង៤)

តារាង៤. លំនៅដ្ឋានដែលបានកាន់កាប់ បែងចែកតាមស្ថានភាពកម្មសិទ្ធិ និងតាមតំបន់ភូមិសាស្ត្រ ឆ្នាំ២០១៩/២០ (គិតជាភាគរយ)

ស្ថានភាពកម្មសិទ្ធិ	រាជធានី		ទីប្រជុំជន	
	កម្ពុជា	ភ្នំពេញ	ផ្សេងៗ	ជនបទ
លំនៅដ្ឋានកម្មសិទ្ធិផ្ទាល់ខ្លួន	៩២,៣	៧៤,៦	៩១,៨	៩៦,៦
លំនៅដ្ឋានមិនមែនកម្មសិទ្ធិតែរស់នៅមិន				
គិតថ្លៃ	៣,៥	៤,២	៤,០	៣,១
លំនៅដ្ឋានជួលគេ	៤,៣	២១,២	៤,២	០,៣
ផ្សេងទៀត	០,០	០,០	០,១	០,០
សរុប	១០០	១០០	១០០	១០០
ចំនួនគ្រួសារ (គិតជាពាន់)	៣.៦៣៦,១	៥៣១,៦	៨៤២,៦	២.២៦១,៩

៣.៤. ផ្ទៃក្រឡាលំនៅដ្ឋានបែងចែកតាមគ្រួសារ

ផ្ទៃក្រឡាកម្រាលលំនៅដ្ឋាន

នៅប្រទេសកម្ពុជា ផ្ទៃក្រឡាកម្រាលលំនៅដ្ឋានគិតជាមធ្យមសម្រាប់មួយគ្រួសារនៅឆ្នាំ២០១៩/២០ គឺមានប្រមាណ ៥៥ ម៉ែត្រការ៉េ។ ផ្ទៃក្រឡាកម្រាលលំនៅដ្ឋានជាមធ្យមសម្រាប់គ្រួសាររស់នៅតាមតំបន់ជនបទគឺមាន ៥២ម៉ែត្រការ៉េ ក្នុងមួយគ្រួសារ និងមាន ៥៧ម៉ែត្រការ៉េក្នុងមួយគ្រួសារ នៅតំបន់ទីប្រជុំជនផ្សេងៗ។ ចំពោះគ្រួសារដែលរស់នៅក្នុងលំនៅដ្ឋានមានផ្ទៃក្រឡាលើសពី ១០០ ម៉ែត្រការ៉េ គឺមានប្រមាណ ១៩ ភាគរយ នៅរាជធានីភ្នំពេញ ៩ ភាគរយ តំបន់ទីប្រជុំជនផ្សេងៗ និងមានប្រមាណ ៥ ភាគរយ ប៉ុណ្ណោះនៅតាមតំបន់ជនបទ។

តារាង៥. ផ្ទៃក្រឡាកម្រាលបែងចែកតាមតំបន់ភូមិសាស្ត្រឆ្នាំ ២០១៩/២០ (គិតជាភាគរយ)មធ្យមភាគម៉ែត្រការ៉េក្នុងមួយគ្រួសារ

ផ្ទៃក្រឡាកម្រាល	រាជធានី		ទីប្រជុំជន	
	កម្ពុជា	ភ្នំពេញ	ផ្សេងៗ	ជនបទ
០០-១៩	៣,៤	៧,៧	២,៤	២,៨
២០-៣៩	២៩,៦	២០,៧	២៩,៩	៣១,៦
៤០-៥៩	៣៤,៦	២៥,២	៣៤,១	៣៧,០
៦០-៧៩	១៦,៧	១៩,០	១៥,៣	១៦,៧
៨០-៩៩	៧,៩	៨,៨	៩,៧	៧,០
១០០+	៧,៨	១៨,៧	៨,៧	៥,០
សរុប	១០០	១០០	១០០	១០០
មធ្យមភាគម៉ែត្រការ៉េក្នុងមួយគ្រួសារ	៥៥,៤	៦៨,៧	៥៧,៣	៥១,៥

នៅក្នុងតារាង៥ ក៏បានបង្ហាញផងដែរថា មានគ្រួសារប្រមាណ ៣៤ ភាគរយ នៅតាមតំបន់ជនបទបានកាន់កាប់លំនៅដ្ឋានមានផ្ទៃក្រឡាកម្រាលតិចជាង៤០ម៉ែត្រការ៉េ បើប្រៀបធៀបជាមួយនឹងគ្រួសាររស់តំបន់ទី

ប្រជុំជនផ្សេងៗ គឺមានប្រមាណ ៣២ ភាគរយ និងគ្រួសាររស់នៅក្នុងរាជធានីភ្នំពេញ គឺមានប្រមាណ២៨ភាគរយ។ (សម្រាប់ទិន្នន័យលម្អិត សូមមើលតារាង៥)។

ទំហំម៉ែត្រការ៉េសម្រាប់មនុស្សម្នាក់

តារាង៦ បានបង្ហាញអំពីទំហំម៉ែត្រការ៉េគិតជាមធ្យមសម្រាប់មនុស្សម្នាក់ដែលរស់នៅក្នុងលំនៅដ្ឋាននៅ ឆ្នាំ២០១៩/២០។ ជារួមនៅប្រទេសកម្ពុជា ផ្ទៃក្រឡាកម្រាលដែលកាន់កាប់ដោយមនុស្សម្នាក់ មានប្រមាណ ១៥ ម៉ែត្រការ៉េ។ នៅរាជធានីភ្នំពេញ ផ្ទៃក្រឡាកម្រាលសម្រាប់មនុស្សម្នាក់ មានប្រមាណ ១៩ម៉ែត្រការ៉េ ចំណែកនៅ តាមតំបន់ទីប្រជុំជនផ្សេងៗ គឺមាន១៥ម៉ែត្រការ៉េនិងនៅតាមតំបន់ជនបទ គឺមាន១៤ម៉ែត្រការ៉េ សម្រាប់មនុស្សម្នាក់។

តារាង៦. មធ្យមភាគផ្ទៃក្រឡាកម្រាលបែងចែកតាមតំបន់ភូមិសាស្ត្រ ឆ្នាំ២០១៩/២០ គិតជាម៉ែត្រការ៉េក្នុងមនុស្សម្នាក់

មធ្យមភាគក្នុងមនុស្សម្នាក់	កម្ពុជា	រាជធានី	ទីប្រជុំជន	ជនបទ
		ភ្នំពេញ	ផ្សេងៗ	
	១៤,៦	១៨,៥	១៥,០	១៣,៥

ចំនួនបន្ទប់ក្នុងលំនៅដ្ឋាន

តារាង៧ បង្ហាញថានៅប្រទេសកម្ពុជា មានលំនៅដ្ឋានប្រមាណ ៥៦ ភាគរយ មានមួយបន្ទប់ ហើយមាន ប្រមាណ ៣០ ភាគរយមាន២បន្ទប់ និងមាន ១ ភាគរយដែលមានចាប់ពី៥បន្ទប់ឡើងទៅ។ ការកំណត់និយមន័យ ទៅលើលក្ខណៈបន្ទប់ដែលបានកត់ត្រានៅក្នុងការអង្កេតសេដ្ឋកិច្ច សង្គមកិច្ចកម្ពុជាឆ្នាំ២០១៩/២០ គឺយកតែ បន្ទប់ទទួលភ្ញៀវ និងបន្ទប់ដេកតែប៉ុណ្ណោះ ដោយមិនបានរាប់បញ្ចូលនូវផ្ទះបាយ បង្គន់ បន្ទប់ទឹក ឬក៏កន្លែងចត រថយន្ត ផ្ទៃក្រឡាផ្សេងទៀតជាបន្ទប់នោះទេ។

តារាង៧. ចំនួនបន្ទប់បែងចែកតាមតំបន់ភូមិសាស្ត្រ ឆ្នាំ២០១៩/២០ គិតជាភាគរយ និងមធ្យមភាគ

ចំនួនបន្ទប់	កម្ពុជា	រាជធានី	ទីប្រជុំជន	ជនបទ
		ភ្នំពេញ	ផ្សេងៗ	
១បន្ទប់	៥៦,២	៣៨,២	៤៨,៥	៦៣,២
២បន្ទប់	២៩,៨	៣០,៤	៣២,៧	២៨,៥
៣បន្ទប់	៩,៤	១៧,០	១២,៥	៦,៥
៤បន្ទប់	៣,៤	១០,៨	៤,០	១,៤
៥បន្ទប់ឡើងទៅ	១,៣	៣,៦	២,៣	០,៤
សរុប	១០០	១០០	១០០	១០០
ចំនួនបន្ទប់ជាមធ្យមក្នុងមួយគ្រួសារ	១,៦	២,១	១,៨	១,៥

តារាង៧ ក៏បានបង្ហាញផងដែរថា លំនៅដ្ឋានដែលមានតែមួយបន្ទប់ គឺមានអត្រាខ្ពស់ជាងគេនៅតាម តំបន់ជនបទគឺប្រហែល ៦៣ ភាគរយ បន្ទាប់មកនៅតាមទីប្រជុំជនផ្សេងៗ មានប្រមាណ ៤៩ ភាគរយ ហើយ មានកម្រិតទាបជាងគេសម្រាប់គ្រួសារនៅក្នុងរាជធានីភ្នំពេញ គឺមានប្រមាណ ៣៨ ភាគរយ។ ជារួមនៅប្រទេស កម្ពុជា ចំនួនបន្ទប់ជាមធ្យមដែលកាន់កាប់ក្នុងមួយគ្រួសារ គឺមានប្រមាណ ១,៦ បន្ទប់។ នៅរាជធានីភ្នំពេញមាន

ប្រមាណ ២,១ បន្ទប់ក្នុងមួយគ្រួសារ ដែលមានអត្រាខ្ពស់ជាងតំបន់ទីប្រជុំជនផ្សេងៗ និងតំបន់ជនបទដែលមាន ១,៨ និង១,៥ តាមលំដាប់រៀងៗគ្នា។

ចំនួនមនុស្សក្នុងមួយបន្ទប់

តារាង៨ បង្ហាញថានៅប្រទេសកម្ពុជា មានចំនួនមនុស្សគិតជាមធ្យមក្នុងមួយបន្ទប់គឺមាន ៣ នាក់ ដែលរស់នៅក្នុងលំនៅដ្ឋានមួយ។

តារាង៨. ចំនួនមនុស្សក្នុងមួយបន្ទប់បែងចែកតាមតំបន់ភូមិសាស្ត្រ ឆ្នាំ២០១៩/២០ មធ្យមក្នុងមួយបន្ទប់

មនុស្សក្នុងមួយបន្ទប់	កម្ពុជា	រាជធានី ភ្នំពេញ	ទីប្រជុំជន ផ្សេងៗ	ជនបទ
ចំនួនមនុស្សក្នុងមួយបន្ទប់	៣,២	២,៥	៣,០	៣,៥

នៅរាជធានីភ្នំពេញ ក្នុងមួយបន្ទប់មានមនុស្សរស់នៅគិតជាមធ្យមចំនួន ២,៥នាក់។ ចំនួននេះបើប្រៀបធៀបនឹងតំបន់ទីប្រជុំជនផ្សេងៗ គឺមាន ៣នាក់ ក្នុងមួយបន្ទប់ និងនៅតាមតំបន់ជនបទ មាន ៣,៥នាក់ ក្នុងមួយបន្ទប់។ តារាង៨ ក៏បានបង្ហាញផងដែរថា ចំនួនមនុស្សជាមធ្យមសម្រាប់មួយនាក់រស់នៅក្នុងមួយបន្ទប់នោះ គឺពុំទាន់អាចឃើញមាននៅឡើយ ទោះបីជានៅរាជធានីភ្នំពេញក៏ដោយ។

៣.៥ ទឹកបរិកោត

សម្រាប់ប្រទេសកម្ពុជា លទ្ធភាពក្នុងការទទួលបានសេវាផ្គត់ផ្គង់ទឹកស្អាត ត្រូវបានកំណត់ទៅតាមការធ្វើឱ្យប្រសើរឡើងនូវប្រភពទឹកស្អាតដែលមានស្រាប់។ ការធ្វើឱ្យប្រសើរឡើងនូវប្រភពទឹកស្អាត គឺមិនសំដៅទៅលើប្រភពទឹកដែលមានសុវត្ថិភាពនោះទេ ក៏ប៉ុន្តែសំដៅទៅលើប្រភពទឹកដែលទំនងជាអាចផ្តល់នូវទឹកស្អាតយកមកប្រើប្រាស់។

ប្រភពទឹកសំខាន់ៗសម្រាប់បរិកោត

តារាង៩ បង្ហាញអំពីប្រភពទឹកសំខាន់ៗសម្រាប់បរិកោតដែលប្រើប្រាស់ដោយគ្រួសារ។ តាមនិយមន័យនៃប្រភពទឹកដែលបានកែលម្អមាន៖ “ទឹកបណ្តាញនៅក្នុងលំនៅដ្ឋាន” “ទឹកបណ្តាញក្នុងទីធ្លា/បរិវេណលំនៅដ្ឋាន” “ទឹកបំពង់សាធារណៈ” “ទឹកអណ្តូងស្នប់/អណ្តូងខ្ទង់” “ទឹកអណ្តូងដឹកមានគម្របការពារ” “ទឹកចេញក្រោមដីមានការការពារ” “ទឹកភ្លៀង” និង “ទឹកដប/ទឹកពិសាដប”។

នៅទូទាំងប្រទេសកម្ពុជាឆ្នាំ២០១៩/២០ មានគ្រួសារប្រមាណ ៨០ ភាគរយមានលទ្ធភាពប្រើប្រាស់ប្រភពទឹកដែលបានកែលម្អ។

តារាង៩. ប្រភពទឹកសំខាន់ៗសម្រាប់បរិភោគបែងចែកតាមតំបន់ភូមិសាស្ត្រឆ្នាំ២០១៩/២០ (គិតជាភាគរយ)

ប្រភពទឹក	កម្ពុជា	រាជធានី ភ្នំពេញ	ទីប្រជុំជន ផ្សេងៗ	ជនបទ
ប្រភពទឹកបានកែលម្អ	៧៩,៧	៩៤,៥	៨៣,៩	៧៤,៧
ទឹកបំពង់បណ្តាញក្នុងលំនៅដ្ឋាន	២៥,៨	៨១,៧	៣២,៩	១០,១
ទឹកបំពង់បណ្តាញក្នុងទីធ្លា/បរិវេណ លំនៅដ្ឋាន	៣,៧	២,៦	៦,៤	៣,០
ទឹកបំពង់សាធារណៈ	១,០	០,១	១,៩	០,៨
អណ្តូងស្នប់/អណ្តូងខ្នង	៣០,១	៤,៥	២៤,០	៣៨,៤
អណ្តូងដឹកមានគម្របការពារ	៤,១	១,៣	២,៧	៥,៤
ទឹកភ្លៀង	៥,៨	០,០	៤,៤	៧,៧
ទឹកដប/ទឹកពិសាដប	៩,១	៤,៣	១១,៦	៩,៤
ប្រភពទឹកមិនបានកែលម្អ	២០,៣	៥,៥	១៦,១	២៥,៣
អណ្តូងដឹកគ្មានគម្របការពារ	៤,៤	០,៤	២,៣	៦,១
ទឹកចេញក្រោមដីគ្មានការការពារ	០,១	០,០	០,៣	០,១
ទឹកទិញឡានស៊ីទែន	៣,៩	២,៩	៤,៧	៣,៩
ទឹកទិញផ្ទះទេ	២,៩	០,១	៣,៤	៣,៥
ទឹកលើដី (ទឹកទន្លេ/ស្ទឹង/ព្រែក/បឹង/ស្រះ/ អូរ/ត្រពាំង)	៨,៦	២,០	៥,១	១១,៥
ផ្សេងទៀត	០,៣	០,១	០,៤	០,៣
សរុប	១០០	១០០	១០០	១០០
ចំនួនគ្រួសារ (គិតជាពាន់)	៣.៦៣៦,១	៥៣១,៦	៨៤២,៦	២.២៦១,៩

បើពិនិត្យមើលភាពខុសគ្នាទៅតាមតំបន់នីមួយៗ ឃើញថាមានគ្រួសារប្រមាណ ៨២ ភាគរយ រស់នៅ រាជធានីភ្នំពេញប្រើប្រាស់ទឹកបណ្តាញក្នុងលំនៅដ្ឋាន។ នៅតាមតំបន់ទីប្រជុំជនផ្សេងៗ គ្រួសារប្រមាណ ៣៣ ភាគរយ គឺប្រើប្រាស់ទឹកបណ្តាញក្នុងលំនៅដ្ឋាន បើប្រៀបធៀបនឹងតំបន់ជនបទមានគ្រួសារប្រមាណតែ ១០ ភាគរយប៉ុណ្ណោះដែលប្រើប្រាស់ទឹកបណ្តាញក្នុងលំនៅដ្ឋាន។ ទោះជាយ៉ាងណា អណ្តូងស្នប់ ឬអណ្តូងខ្នងក៏ជា ប្រភពទឹកដែលនិយមប្រើប្រើនៅតាមតំបន់ប្រជុំជនផ្សេងៗ និងតំបន់ជនបទ ដែលមានគ្រួសារប្រមាណ ២៤ ភាគរយ និង ៣៨ ភាគរយ តាមលំដាប់រៀងគ្នា។ ទោះជាបែបនេះក៏ដោយ នៅតែមានគ្រួសារជាច្រើននៅតាម តំបន់ជនបទប្រើប្រាស់ប្រភពទឹកពីស្រះ ទន្លេ ស្ទឹង ត្រពាំង អូរ សម្រាប់យកមកបរិភោគ ដែលមានប្រមាណ ១២ ភាគរយ។ (សូមមើលតារាង៩ សម្រាប់ព័ត៌មានបន្ថែម) ។

រូបភាព៤. គ្រួសារដែលបានប្រើប្រាស់ប្រភពទឹកបានកែលម្អ ឆ្នាំ២០០៤ ២០០៩ ២០១៤ និង២០១៩/២០ (គិតជាភាគរយ)

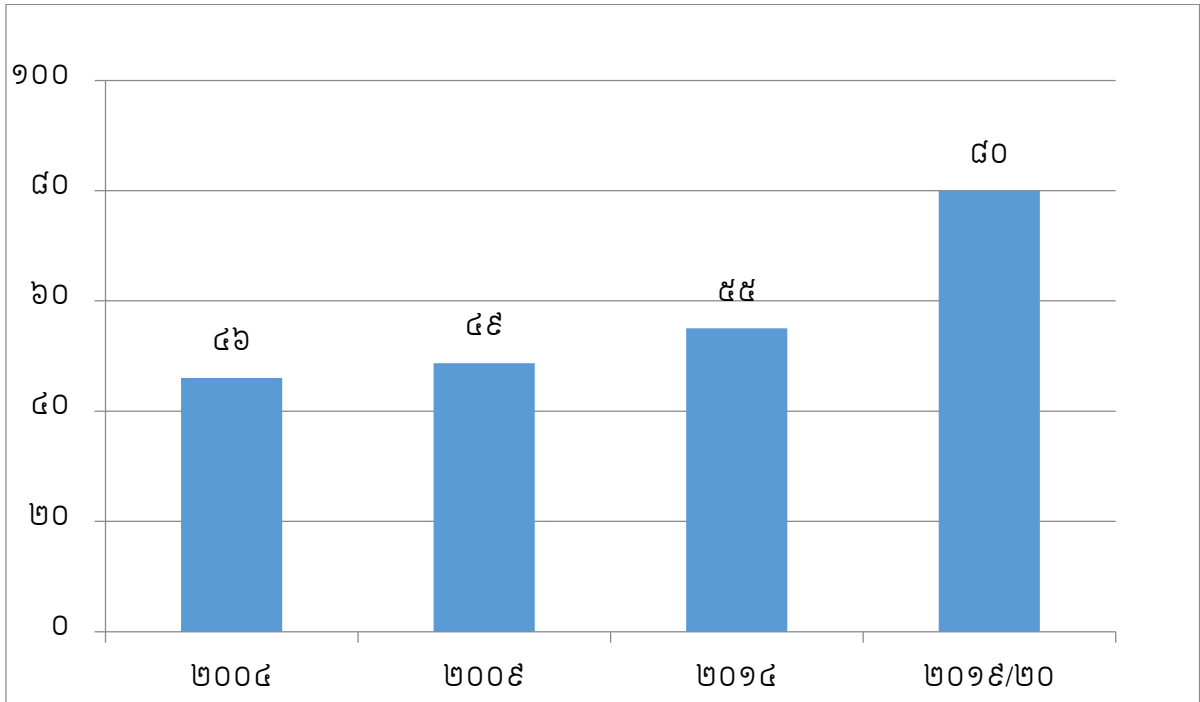

រូបភាព៤ បង្ហាញពីទិន្នន័យស្តីពីប្រភពទឹកបរិភោគដែលបានកែលម្អ តួលេខបានបង្ហាញថា ប្រភពទឹកដែលបានកែលម្អបានកើនឡើងបន្តិចក្នុងរយៈពេលប្រាំឆ្នាំពីរដងដំបូង ពី ៤៦ ភាគរយ នៅក្នុងឆ្នាំ២០០៤ កើនដល់ ៤៩ ភាគរយ នៅក្នុងឆ្នាំ ២០០៩ និងដល់ ៥៥ ភាគរយក្នុងឆ្នាំ២០១៤។ ប៉ុន្តែបានកើនឡើងយ៉ាងខ្លាំងរហូតដល់ ៨០ភាគរយក្នុងរយៈពេល ៥ឆ្នាំចុងក្រោយនេះ។

ការដាំ/ការបន្សុទ្ធទឹកសម្រាប់បរិភោគ

តាមលទ្ធផលក្នុងតារាង១០ បង្ហាញថានៅប្រទេសកម្ពុជាមានគ្រួសារប្រមាណ ៦៧ភាគរយ ដែលពួកគាត់បានដាំ/បន្សុទ្ធទឹកសម្រាប់បរិភោគរៀងរាល់ពេល ចំណែកគ្រួសារប្រមាណ ១៣ ភាគរយដែលពួកគាត់បានដាំ/បន្សុទ្ធទឹកនៅពេលខ្លះ(ម្តងម្កាល)សម្រាប់បរិភោគ និងមាន ២០ ភាគរយ ដែលពួកគាត់មិនដែលដាំ/បន្សុទ្ធទឹកសម្រាប់បរិភោគសោះ។

តារាង១០ ក៏បានបង្ហាញផងដែរថា មានគ្រួសារប្រមាណ ៧៧ ភាគរយរស់នៅរាជធានីភ្នំពេញ និងមាន ៦៧ ភាគរយនៅតាមតំបន់ទីប្រជុំជនផ្សេងៗ និងមានប្រមាណ ៦៤ ភាគរយនៅតាមតំបន់ជនបទ បានដាំ/បន្សុទ្ធទឹកសម្រាប់បរិភោគទៀងទាត់គ្រប់ពេល។

តារាង១០. គ្រួសារដែលបានដាំ/បន្សុទ្ធទឹកសម្រាប់បរិភោគ បែងចែកតាមតំបន់ភូមិសាស្ត្រឆ្នាំ២០១៩/២០ (គិតជាភាគរយ)

ការដាំ/ការបន្សុទ្ធទឹក	កម្ពុជា	រាជធានី ភ្នំពេញ	ទីប្រជុំជន ផ្សេងៗ	ជនបទ
ដាំ/បន្សុទ្ធទឹករៀងរាល់ពេល	៦៦,៦	៧៦,៥	៦៧,១	៦៤,១
ដាំ/បន្សុទ្ធទឹកនៅពេលខ្លះ	១៣,៣	១៥,៣	១៣,៤	១២,៨
មិនដែលដាំ/បន្សុទ្ធទឹក	២០,២	៨,៣	១៩,៥	២៣,២
សរុប	១០០	១០០	១០០	១០០
ចំនួនគ្រួសារ (គិតជាពាន់)	៣.៦៣៦,១	៥៣១,៦	៨៤២,៦	២.២៦១,៩

ទោះជាយ៉ាងណាក៏ដោយ ក៏នៅមានគ្រួសារប្រមាណ ២៣ ភាគរយដែលរស់នៅតាមតំបន់ជនបទ និងមានប្រហែល ២០ ភាគរយរស់នៅតាមតំបន់ទីប្រជុំជនផ្សេងៗ មិនដែលបានដាំ/បន្សុទ្ធទឹកសម្រាប់បរិភោគទេ។ ដោយឡែកនៅក្នុងរាជធានីភ្នំពេញ អត្រានេះមានប្រហែល ៨ ភាគរយ តែប៉ុណ្ណោះ។

រូបភាព៥. គ្រួសារដែលបានដាំ/បន្សុទ្ធទឹកសម្រាប់បរិភោគ ឆ្នាំ២០០៤ ២០០៩ ២០១៤ និងឆ្នាំ២០១៩/២០ (គិតជាភាគរយ)

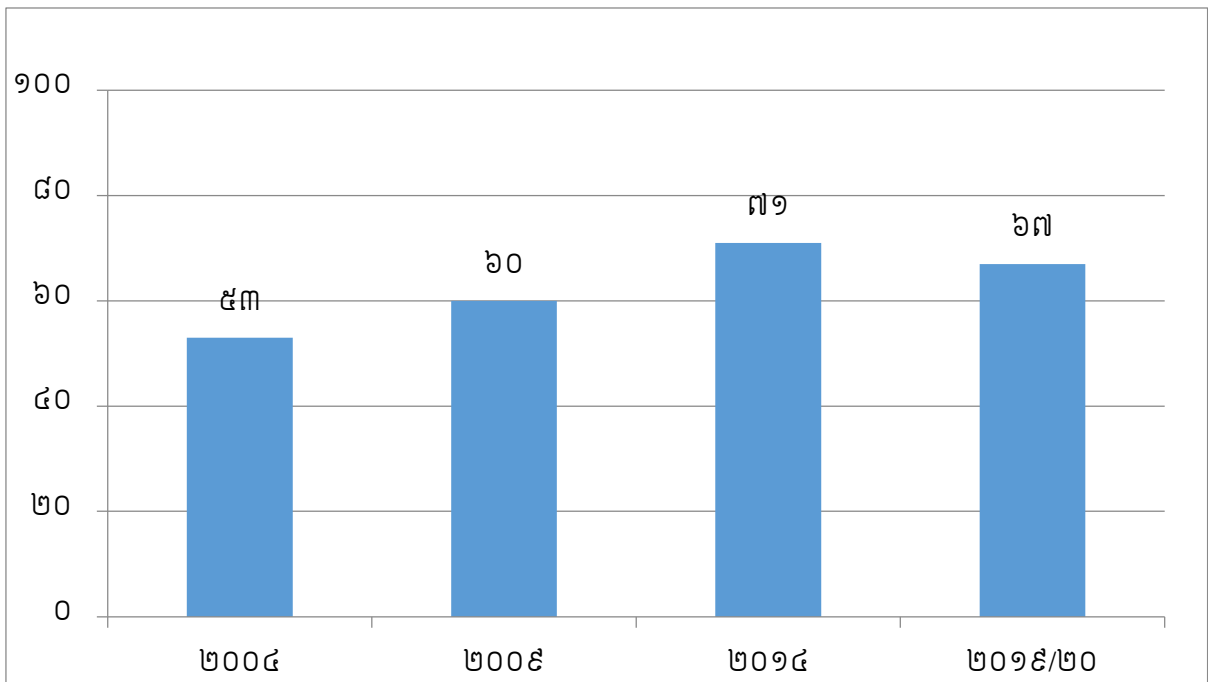

រូបភាព៥ បង្ហាញពីភាគរយនៃគ្រួសារដែលបានដាំទឹក/បន្សុទ្ធទឹកសម្រាប់បរិភោគជារៀងរាល់ពេលក្នុងកំឡុងពេល១៥ឆ្នាំចុងក្រោយនៅកម្ពុជា។ ផ្អែកតាមលទ្ធផលបានបង្ហាញថា និន្នាការនៃការដាំ/បន្សុទ្ធទឹកសម្រាប់បរិភោគមានការកើនឡើងជាលំដាប់កំឡុងពេល១០ឆ្នាំដំបូង ពោលគឺកើនពីប្រមាណ ៥៣ ភាគរយ នៅឆ្នាំ២០០៤ កើនដល់ ៦០ ភាគរយនៅក្នុងឆ្នាំ២០០៩ និងដល់ ៧១ភាគរយនៅឆ្នាំ២០១៤។ ប៉ុន្តែវាបានថយចុះបន្តិចវិញក្នុងរយៈពេល៥ឆ្នាំចុងក្រោយដែលមានកំណើនប្រមាណ ៦៧ ភាគរយនៅក្នុងឆ្នាំ២០១៩/២០។

៣.៦. បង្គន់អនាម័យ

បង្គន់អនាម័យកែលម្អ គឺជាបង្គន់ដែលប្រើប្រាស់ជាលក្ខណៈឯកជននៅតាមគ្រួសារ ហើយអាចញែកចេញ នូវកាកសំណល់លាមក(អាចម៍)ប្រកបដោយប្រសិទ្ធភាព ដើម្បីការពារកុំឱ្យមានការប៉ះពាល់ដល់មនុស្ស។

បង្គន់អនាម័យនៅតាមលំនៅដ្ឋាន

ប្រភេទបង្គន់អនាម័យ ត្រូវបានប្រើប្រាស់ជាមធ្យោបាយ ដើម្បីវាស់វែងអំពីស្ថានភាពអនាម័យ។ និយមន័យ កំណត់អំពីបង្គន់អនាម័យដែលបានកែលម្អ រួមមានបីប្រភេទដូចជា “បង្គន់ចាក់ទឹក/ចុចបង្ហូរទឹកតភ្ជាប់ទៅប្រព័ន្ធលូ” “បង្គន់ចាក់ទឹក/ចុចបង្ហូរទឹកតភ្ជាប់ទៅអាងស្តុក/រណ្តៅ” និង “បង្គន់រណ្តៅមានផែនបង្គន់សម្រាប់បត់ជើង”។ ដូចបានបង្ហាញនៅក្នុងតារាង១១ នៅទូទាំងប្រទេសកម្ពុជាមានគ្រួសារប្រមាណ ៨០ភាគរយ ក្នុងចំណោមគ្រួសារសរុប បានប្រើប្រាស់បង្គន់អនាម័យដែលបានកែលម្អ។ ក្នុងនោះគ្រួសារស្ទើរតែទាំងអស់ មានបង្គន់ទំនើបភ្ជាប់ជាមួយប្រព័ន្ធលូ ឬ អាងស្តុក/រណ្តៅនៅក្នុងលំនៅដ្ឋានរបស់ពួកគេ។

តារាង១១. បង្គន់អនាម័យបែងចែកតាមតំបន់ភូមិសាស្ត្រឆ្នាំ២០១៩/២០ (គិតជាភាគរយ)

ប្រភេទបង្គន់អនាម័យ	កម្ពុជា	រាជធានី ភ្នំពេញ	ទីប្រជុំជន ផ្សេងៗ	ជនបទ ផ្សេងៗ
បង្គន់អនាម័យ បានកែលម្អ	៨០,៤	៩៧,៨	៨៦,១	៧៤,២
បង្គន់ចាក់ទឹក/ចុចបង្ហូរទឹកតភ្ជាប់ទៅប្រព័ន្ធលូ	១៧,៦	៨១,២	១២,០	៤,៨
បង្គន់ចាក់ទឹក/ចុចបង្ហូរទឹកតភ្ជាប់ទៅអាងស្តុក/រណ្តៅ	៦១,៩	១៥,៨	៧៣,៦	៦៨,៤
បង្គន់រណ្តៅមានផែនបង្គន់សម្រាប់បត់ជើង	០,៩	០,៨	០,៥	១,០
បង្គន់គ្មានអនាម័យមិនបានកែលម្អ	១៩,៦	២,៣	១៣,៩	២៥,៨
បង្គន់ចាក់ទឹក/ចុចបង្ហូរទឹកទៅកន្លែងផ្សេង	២,២	០,៨	២,១	២,៦
បង្គន់រណ្តៅគ្មានផែនបង្គន់សម្រាប់បត់ជើង	០,២	០,០	០,០	០,៣
បង្គន់បត់ជើងទម្លាក់ទៅទីវាល ឬក្នុងទឹក	១,៣	០,១	១,០	១,៧
គ្មានបង្គន់	១៥,៨	១,៤	១០,៧	២១,០
បង្គន់ផ្សេងទៀត (សូមបញ្ជាក់)	០,២	០,០	០,១	០,៣
សរុប	១០០	១០០	១០០	១០០
ចំនួនគ្រួសារ (គិតជាពាន់គ្រួសារ)	៣.៦៣៦,១	៥៣១,៦	៨៤២,៦	២.២៦១,៩

បើយើងពិនិត្យមើលភាពខុសគ្នាទៅតាមតំបន់នីមួយៗ ឃើញថាគ្រួសារដែលរស់នៅតាមតំបន់ជនបទ ប្រមាណ ២៦ ភាគរយ បានប្រើប្រាស់បង្គន់គ្មានអនាម័យ(មិនបានកែលម្អ)។ គួរឲ្យកត់សម្គាល់នេះមានអត្រាទាបជាងនៅ តាមតំបន់ទីប្រជុំជនផ្សេងៗមានប្រមាណ ១៤ ភាគរយ និងនៅរាជធានីភ្នំពេញ មានប្រមាណ ២ ភាគរយ។ ចំណែកការប្រើប្រាស់បង្គន់អនាម័យកែលម្អនៅតាមតំបន់ទីប្រជុំជនផ្សេងៗ និងតាមតំបន់ជនបទនៅមានកម្រិត ទាបជាងច្រើន បើប្រៀបធៀបនឹងនៅរាជធានីភ្នំពេញដែលមានប្រមាណ ៨៦ភាគរយ និង ៧៤ ភាគរយ តាម លំដាប់រៀងៗ។ ម៉្យាងវិញទៀត គេសង្កេតឃើញថាមានគ្រួសារភាគច្រើនដែលរស់នៅតាមតំបន់ជនបទ គឺនៅតែ

ប្រើប្រាស់បង្គន់គ្មានអនាម័យ ពោលគឺគ្មានបង្គន់បន្ទោរបង់ (បន្ទោរបង់នៅទីវាល) ក៏នៅតែជាបញ្ហាប្រឈមដ៏សំខាន់ផងដែរ(សម្រាប់ព័ត៌មានបន្ថែម សូមមើលតារាង១១)។

រូបភាព៦. ការប្រើប្រាស់បង្គន់អនាម័យកែលម្អ ឆ្នាំ២០០៤ ២០០៩ ២០១៤ និង២០១៩/២០ (គិតជាភាគរយ)

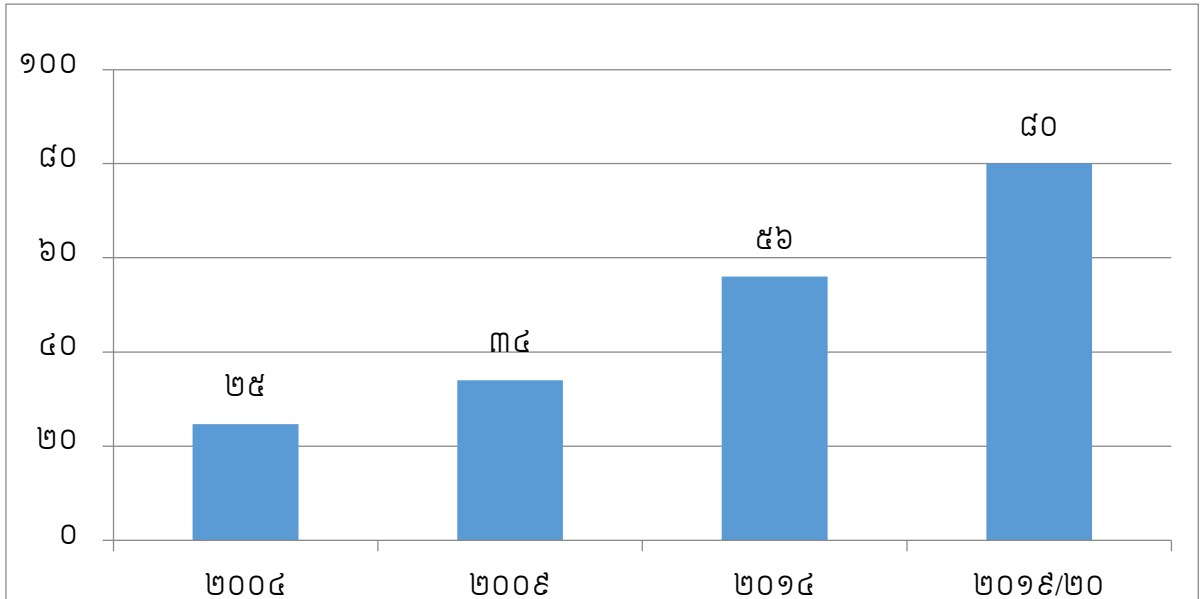

រូបភាព៦ បង្ហាញថា ចំណែកភាគរយនៃគ្រួសារក្នុងប្រទេសកម្ពុជាដែលមានលទ្ធភាពប្រើប្រាស់បង្គន់អនាម័យកែលម្អ បានកើនឡើងជាលំដាប់ក្នុងរយៈពេល១៥ឆ្នាំចុងក្រោយ។ តួលេខបង្ហាញថាភាគរយបានកើនឡើងប្រមាណ ៣១ ភាគរយ ពីឆ្នាំ២០០៤ ដល់ឆ្នាំ២០១៤ ហើយបន្តកើនឡើងប្រមាណ ២៤ ភាគរយទៀត ពីឆ្នាំ២០១៤ ដល់ឆ្នាំ២០១៩/២០។

៣.៧ ឧបករណ៍លាងដៃ

តារាង១២ បង្ហាញថានៅទូទាំងប្រទេសកម្ពុជា មានគ្រួសារប្រមាណ ៨៩ ភាគរយ ដែលបានប្រើប្រាស់ឧបករណ៍ផ្សេងៗសម្រាប់លាងដៃនៅក្នុងបរិវេណផ្ទះ។ ក្នុងចំណោមឧបករណ៍សម្រាប់លាងដៃដែលបានប្រើប្រាស់ញឹកញាប់ជាងគេនោះ មានប្រមាណ ៥៩ ភាគរយ នៅជិតបង្គន់(ចម្ងាយតិចជាង៣ម៉ែត្រ) និងមាន៣៩ ភាគរយនៅជិតបង្គន់(ចម្ងាយឆ្ងាយជាង៣ម៉ែត្រ)។ នៅក្នុងតារាងក៏បានបង្ហាញផងដែរថាឧបករណ៍សម្រាប់លាងដៃនៅក្នុងបរិវេណផ្ទះប្រមាណ៩៥ ភាគរយ និង ៨៥ ភាគរយ មានទឹក និងសាប៊ូនៅកន្លែងលាងដៃ តាមលំដាប់រៀងៗ។

បើគេពិនិត្យមើលភាពខុសគ្នាទៅតាមតំបន់នីមួយៗឃើញថា គ្រួសារដែលរស់នៅក្នុងរាជធានីភ្នំពេញមានប្រមាណ ៧១ ភាគរយ បានប្រើប្រាស់ឧបករណ៍សម្រាប់លាងដៃ ដែលតភ្ជាប់ជាមួយចន្លោះទឹកចេញពីប្រព័ន្ធបំពង់ ឬអាងទឹក។ ផ្ទុយពីនៅរាជធានីភ្នំពេញ ចំពោះគ្រួសារដែលរស់នៅតាមតំបន់ជនបទ និងទីប្រជុំជនផ្សេងៗប្រមាណ ៧៣ ភាគរយ និង ៦៤ភាគរយបានប្រើប្រាស់ឧបករណ៍សម្រាប់លាងដៃ ដែលមានប្រព័ន្ធទឹកដងដោយដៃ តាមលំដាប់រៀងៗ (សម្រាប់ព័ត៌មានលម្អិត សូមមើលតារាង១២)។

តារាង១២. ឧបករណ៍សម្រាប់លាងដៃនៅក្នុងបរិវេណផ្ទះបែងចែកតាមតំបន់ភូមិសាស្ត្រ ឆ្នាំ២០១៩/២០ (គិតជាភាគរយ)

	កម្ពុជា	រាជធានី ភ្នំពេញ	ទីប្រជុំជន ផ្សេងៗ	ជនបទ
ឧបករណ៍សម្រាប់លាងដៃនៅក្នុងបរិវេណផ្ទះ				
មិនមាន	១១,០	២,២	១០,០	១៣,៥
ទឹកមានចរន្តចេញពីប្រព័ន្ធបំពង់ ឬអាង	១៨,៦	៧០,៧	២០,៦	៥,៧
ប្រព័ន្ធទឹកដងដោយដៃ	៦៣,៨	២៤,៣	៦៤,៤	៧២,៨
ធុង/អាង	៦,៦	២,៩	៥,០	៨,១
សរុប	១០០	១០០	១០០	១០០
ឧបករណ៍សម្រាប់លាងដៃដែលប្រើញឹកញាប់				
នៅជិតបង្គន់ (តិចជាង ៣ម៉ែត្រ)	៥៩,២	៨២,៥	៦៦,០	៥០,៣
នៅជិតបង្គន់(តិចជាង ៣ម៉ែត្រ)ឬនៅកន្លែងផ្សេង	៣៨,៥	១៥,៥	៣២,១	៤៧,០
មិនត្រូវបានសង្កេតដោយសារគ្មានការអនុញ្ញាត	១,៦	១,៧	១,២	១,៧
មិនត្រូវបានសង្កេតដោយសារមូលហេតុផ្សេងទៀត	០,៨	០,២	០,៧	០,៩
សរុប	១០០	១០០	១០០	១០០
មានទឹកនៅកន្លែងលាងដៃ				
មាន	៩៤,៨	៩៤,១	៩៦,៤	៩៤,៣
គ្មាន	៥,២	៥,៩	៣,៦	៥,៧
សរុប	១០០	១០០	១០០	១០០
មានសាប៊ូនៅកន្លែងលាងដៃ				
មាន	៨៥,២	៨៩,៤	៩០,៧	៨២,០
គ្មាន	១៤,៨	១០,៦	៩,៣	១៨,០
សរុប	១០០	១០០	១០០	១០០
មានទឹកនិងសាប៊ូនៅកន្លែងលាងដៃ				
មាន	៧៥,០	៨៦,៦	៨១,០	៧០,១
គ្មាន	២៥,០	១៣,៤	១៩,០	២៩,៩
សរុប	១០០	១០០	១០០	១០០

៣.៨ ប្រភពថាមពលសម្រាប់បំភ្លឺ និងចម្អិនអាហារ

ប្រភពថាមពលសម្រាប់បំភ្លឺ

តារាង១៣ បង្ហាញថានៅឆ្នាំ២០១៩/២០ មានប្រភពថាមពលសំខាន់ៗ សម្រាប់បំភ្លឺនៅតាមលំនៅដ្ឋាន របស់គ្រួសារនៅក្នុងប្រទេសកម្ពុជា គឺមានគ្រួសារប្រើប្រាស់អគ្គិសនីផ្គត់ផ្គង់សាធារណៈ ឬអគ្គិសនីរដ្ឋ (៨៦ភាគរយ) ពន្លឺព្រះអាទិត្យ(៨ភាគរយ) និងគ្រួសារប្រើប្រាស់អាកុយមានប្រមាណ ៤ ភាគរយ។ ចំណែកឯប្រភពបំភ្លឺផ្សេងទៀត មានតិចជាង ១ ភាគរយ ដែលគ្រួសារនៅកម្ពុជានៅប្រើប្រាស់ប្រភពបំភ្លឺទាំងនេះនៅឡើយ។

តារាង១៣. ប្រភពថាមពលសំខាន់ៗសម្រាប់បំភ្លឺ បែងចែកតាមតំបន់ភូមិសាស្ត្រ ឆ្នាំ២០១៩/២០ (គិតជាភាគរយ)

ប្រភពថាមពលសម្រាប់បំភ្លឺ	កម្ពុជា	រាជធានី ភ្នំពេញ	ទីប្រជុំជន ផ្សេងៗ	ជនបទ
អគ្គិសនីផ្គត់ផ្គង់សាធារណៈ/អគ្គិសនីរដ្ឋ	៨៥,៧	៩៨,៥	៩៥,៦	៧៩,០
ម៉ាស៊ីនភ្លើង	០,៧	០,៥	០,៥	០,៨
អាកុយ	៤,១	០,០	១,៤	៦,០
ចង្កៀងប្រេងកាត	០,៥	០,៥	០,១	០,៦
ទៀន	០,១	០,១	០,១	០,១
ពន្លឺព្រះអាទិត្យ	៨,៤	០,០	២,០	១២,៧
គ្មាន	០,១	០,០	០,១	០,១
ផ្សេងទៀត	០,៥	០,៤	០,២	០,៧
សរុប	១០០	១០០	១០០	១០០
ចំនួនគ្រួសារ (គិតជាពាន់គ្រួសារ)	៣.៦៣៦,១	៥៣១,៦	៨៤២,៦	២.២៦១,៩

បើគេពិនិត្យមើលភាពខុសគ្នាទៅតាមតំបន់នីមួយៗ ឃើញថានៅក្នុងរាជធានីភ្នំពេញស្ទើរតែគ្រប់គ្រួសារ ទាំងអស់ គឺបានប្រើប្រាស់អគ្គិសនីផ្គត់ផ្គង់សាធារណៈ ឬអគ្គិសនីរដ្ឋសម្រាប់បំភ្លឺ។ គ្រួសារដែលបានប្រើ ប្រាស់អគ្គិសនីផ្គត់ផ្គង់សាធារណៈ ឬអគ្គិសនីរដ្ឋ នៅតាមតំបន់ទីប្រជុំជនផ្សេងៗ និងតំបន់ជនបទ នៅមានកម្រិត ទាបជាង បើប្រៀបធៀបជាមួយនឹងគ្រួសារដែលរស់នៅក្នុងរាជធានីភ្នំពេញ គឺមានប្រមាណ ៩៦ ភាគរយ និង ៧៩ ភាគរយ តាមលំដាប់រៀងៗ។ គ្រួសារនៅតាមតំបន់ជនបទ នៅតែប្រើប្រាស់ពន្លឺព្រះអាទិត្យ និងអាកុយ សម្រាប់ ធ្វើជាប្រភពបំភ្លឺបន្ទាប់ពីអគ្គិសនី ដែលមានប្រមាណ ១៣ ភាគរយ និង ៦ ភាគរយ តាមលំដាប់រៀងៗ (សម្រាប់ ព័ត៌មានលម្អិត សូមមើលតារាង១៣)។

រូបភាព៧. ប្រភពថាមពលអគ្គិសនីផ្គត់ផ្គង់សាធារណៈ/អគ្គិសនីរដ្ឋសម្រាប់បំភ្លឺ ឆ្នាំ២០០៤ ២០០៩ ២០១៤ និងឆ្នាំ២០១៩/២០ (គិតជាភាគរយ)

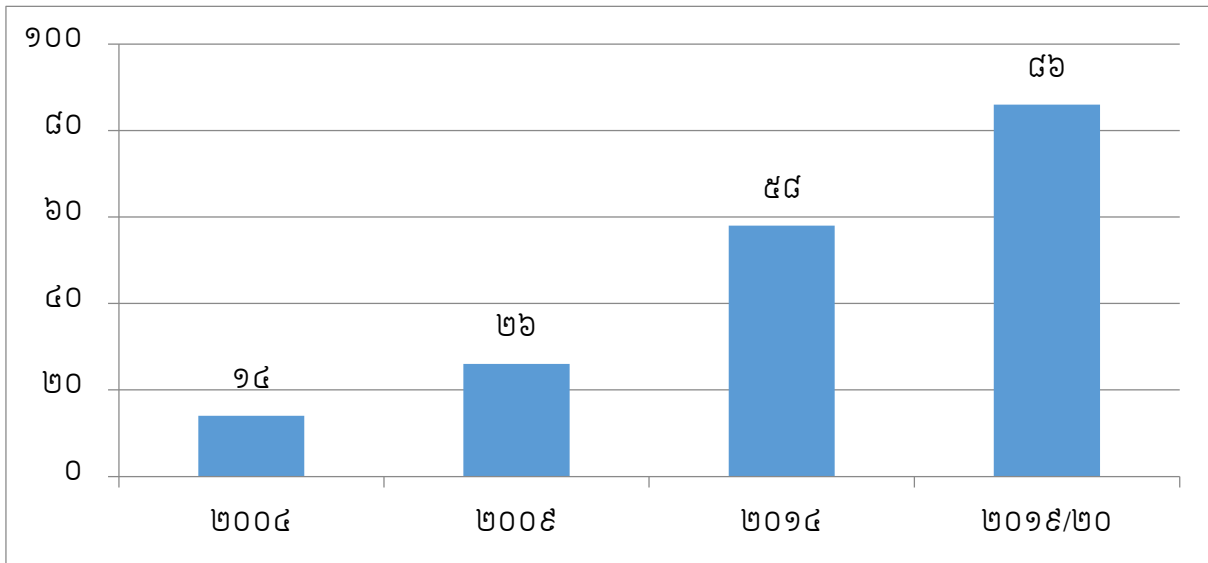

រូបភាព៧ បង្ហាញពីភាគរយនៃគ្រួសារដែលប្រើប្រាស់អគ្គិសនីផ្គត់ផ្គង់សាធារណៈ ឬអគ្គិសនីរដ្ឋ មានការកើនឡើងខ្ពស់ពី១៤ភាគរយ នៅឆ្នាំ២០០៤ ដល់ ២៦ ភាគរយនៅឆ្នាំ២០០៩។ ចាប់តាំងពីឆ្នាំ២០០៩ ភាគរយគ្រួសារដែលប្រើប្រាស់ អគ្គិសនីផ្គត់ផ្គង់សាធារណៈ ឬអគ្គិសនីរដ្ឋ គឺមានការកើនឡើងយ៉ាងខ្លាំងក្នុងរយៈពេលដប់ឆ្នាំចុងក្រោយ គឺកើនពី ២៦ភាគរយ ដល់ ៨៦ ភាគរយ នៅឆ្នាំ២០១៩/២០។

ប្រភពថាមពលសម្រាប់ចម្អិនអាហារ

នៅប្រទេសកម្ពុជា មានគ្រួសារប្រមាណ ៥១ ភាគរយប្រើប្រាស់អុសសម្រាប់ចម្អិនអាហារ និងមានគ្រួសារ ៤២ ភាគរយប្រើប្រាស់ឧស្ម័នហ្គាស និងមាន ៦ ភាគរយផ្សេងទៀត ប្រើប្រាស់ធ្យូងសម្រាប់ចម្អិនអាហារ។

នៅតាមតំបន់ជនបទ មានគ្រួសារប្រមាណជាង ៦៨ ភាគរយ ប្រើប្រាស់អុសជាប្រភពឥន្ធនៈសម្រាប់ចម្អិនអាហារ។ ចំណែកនៅតាមតំបន់ទីប្រជុំជនផ្សេងៗ គ្រួសារប្រមាណ ៣៨ ភាគរយប្រើប្រាស់អុស។ គ្រួសារនៅរាជធានីភ្នំពេញបានប្រើឧស្ម័នហ្គាសគឺជាប្រភពឥន្ធនៈសំខាន់បំផុតសម្រាប់ចម្អិនអាហារ ក្នុងនោះមានគ្រួសារប្រមាណ ៩២ ភាគរយបានប្រើប្រាស់ប្រភពនេះសម្រាប់ចម្អិនអាហារ។ សម្រាប់គ្រួសារដែលប្រើប្រាស់អុស និងធ្យូងសម្រាប់ចម្អិនអាហារនៅរាជធានីភ្នំពេញ គឺមានកម្រិតទាបប្រមាណ ៤ ភាគរយ និងមាន ២ភាគរយប៉ុណ្ណោះតាមលំដាប់រៀងៗ (សូមមើលតារាង១៤សម្រាប់ព័ត៌មានបន្ថែម)

តារាង១៤. ប្រភេទឥន្ធនៈសំខាន់ៗសម្រាប់ចម្អិនអាហារ បែងចែកតាមតំបន់ភូមិសាស្ត្រ ឆ្នាំ២០១៩/២០ (គិតជាភាគរយ)

ប្រភេទឥន្ធនៈ:	កម្ពុជា	រាជធានី ភ្នំពេញ	ទីប្រជុំជន ផ្សេងៗ	ជនបទ
អុស	៥១,៣	៤,២	៣៧,៦	៦៧,៥
ធ្យូង	៥,៦	២,៤	៥,៦	៦,៣
ឧស្ម័នហ្គាស	៤១,៩	៩២,៤	៥៥,៨	២៤,៩

អគ្គិសនីផ្គត់ផ្គង់សាធារណៈ/អគ្គិសនីរដ្ឋ	១,០	០,៩	០,៧	១,០
ផ្សេងទៀត	០,២	០,១	០,២	០,៣
សរុប	១០០	១០០	១០០	១០០
ចំនួនគ្រួសារ (គិតជាពាន់គ្រួសារ)	៣.៦៣៦,១	៥៣១,៦	៨៤២,៦	២.២៦១,៩

រូបភាព៨. ប្រភេទឥន្ធនៈសំខាន់ៗសម្រាប់ចម្អិនអាហារ ឆ្នាំ២០០៤ ២០០៩ ២០១៤ និង២០១៩/២០ (គិតជាភាគរយ)

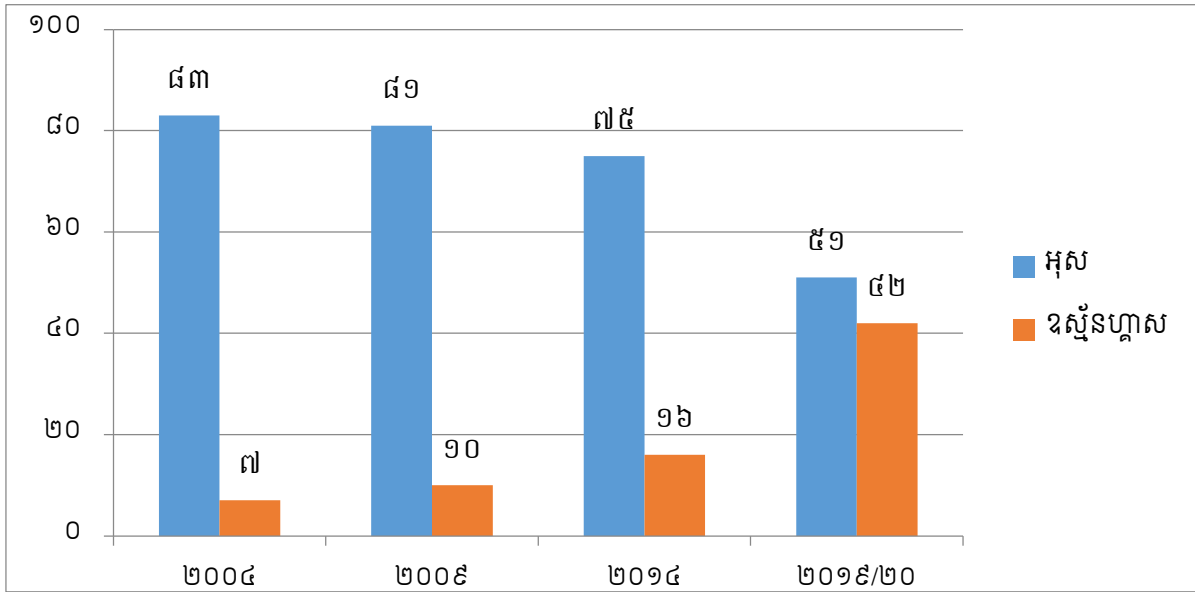

រូបភាព៨ បានបង្ហាញអំពីភាគរយនៃគ្រួសារដែលប្រើប្រាស់អុសសម្រាប់ចម្អិនអាហារ មានការធ្លាក់ចុះបន្តិចមានប្រមាណ ២ ភាគរយនៅក្នុងរយៈពេលដប់ឆ្នាំ ចាប់ពីឆ្នាំ២០០៤ ដល់ឆ្នាំ២០០៩ ហើយនិងបន្តធ្លាក់ចុះ ៦ភាគរយ ចាប់ពីឆ្នាំ២០០៩ ដល់ឆ្នាំ២០១៤។ ប៉ុន្តែចាប់ពីឆ្នាំ២០១៤ ដល់ឆ្នាំ២០១៩/២០ ភាគរយគ្រួសារដែលប្រើប្រាស់អុសសម្រាប់ចម្អិនអាហារ មានការធ្លាក់ចុះច្រើនប្រមាណ ២៤ ភាគរយបន្ថែមទៀត ដែលវាមានលក្ខណៈផ្ទុយពីការប្រើប្រាស់ឧស្ម័នហ្គាសរបស់គ្រួសារសម្រាប់ការចម្អិនអាហារ ដែលមានការកើនឡើងប្រមាណ ៣ ភាគរយ នៅក្នុងកំឡុងពីឆ្នាំ២០០៤ ដល់ឆ្នាំ២០០៩ ហើយបន្តកើនប្រមាណ៦ភាគរយ ចាប់ពីឆ្នាំ២០០៩ ដល់ឆ្នាំ២០១៤។ ប៉ុន្តែក្នុងកំឡុងពេលរយៈពេល៥ឆ្នាំចុងក្រោយនេះ(ឆ្នាំ២០១៤ ដល់ឆ្នាំ២០១៩/២០) បានកើនឡើងគួរឱ្យកត់សំគាល់មានអត្រាប្រមាណ ២៦ ភាគរយ។

ផ្នែកទី៤ ផ្នែកកសិកម្ម

៤.១ សេចក្តីផ្តើម

អង្កេតសេដ្ឋកិច្ចសង្គមកិច្ចកម្ពុជា គឺជាការអង្កេតមួយមានពហុគោលបំណង ដែលបានគ្របដណ្តប់លើផ្នែកផលិតកម្មរបស់គ្រួសារ។ ផ្នែកផលិតកម្មកសិកម្មបានដើរតួនាទីយ៉ាងសំខាន់ក្នុងការរួមចំណែកផ្តល់ចំណេះដឹងអំពីកសិកម្មបានយ៉ាងល្អប្រសើរផងដែរ។ ទិន្នន័យដែលយកពីផ្នែកកសិកម្ម នៃអង្កេតសេដ្ឋកិច្ចសង្គមកិច្ចកម្ពុជា គឺជាតម្រូវការដ៏ចាំបាច់ដែលក្រសួងកសិកម្ម រុក្ខាប្រមាញ់ និងនេសាទ នាយកដ្ឋានគណនេយ្យជាតិ នៃវិទ្យាស្ថានជាតិស្ថិតិ និងធនាគារពិភពលោក ចង់បានយកទិន្នន័យមកប្រើប្រាស់។ ស្ថិតិបែងចែកតាមយេនឌ័រ (គ្រួសារមានស្ត្រីជាមេគ្រួសារ ឬបុរសជាមេគ្រួសារ) ផ្តល់នូវព័ត៌មានដែលមានសារៈសំខាន់នៅក្នុងពហុវិស័យ។ អង្គការ ស្ថាប័ននានាដូចជាវិទ្យាស្ថានជាតិស្ថិតិ អង្គការស្បៀង និងកសិកម្ម នៃអង្គការសហប្រជាជាតិ ក្រសួងកសិកម្ម រុក្ខាប្រមាញ់ និងនេសាទ និង ក្រសួងកិច្ចការនារី បានបញ្ជាក់ផងដែរអំពីការប្រើប្រាស់ទិន្នន័យដ៏មានសារៈសំខាន់នេះ ជាពិសេសទិន្នន័យទាក់ទងនឹងទស្សនវិស័យយេនឌ័រ។ ការបង្ហាញលទ្ធផលវិភាគទិន្នន័យ ត្រូវបានបែងចែកជា៦ផ្នែក និងមានឧបសម្ព័ន្ធទាំងបន្ថែមតារាងមួយចំនួនទៀត៖

- កម្មសិទ្ធិដីធ្លី
- ការដាំដុះដំណាំ (រួមមានផ្លែឈើ និងបន្លែ)
- ការចំណាយសម្រាប់ដាំដុះដំណាំ (រួមមានផ្លែឈើ និងបន្លែ)
- ការចិញ្ចឹមសត្វពាហនៈ និងបសុបក្សី
- ការចិញ្ចឹមត្រី និងការនេសាទ
- ព្រៃឈើ និងការបរបាញ់សត្វ

ស្ថិតិត្រូវបានបែងចែកជាប្រាំតំបន់ធំៗរួមមាន៖ រាជធានីភ្នំពេញ តំបន់វាលទំនាប តំបន់ទន្លេសាប តំបន់ឆ្នេរសមុទ្រ និង តំបន់ភ្នំនិងខ្ពង់រាប។

ផលិតផលដំណាំ

ការចាត់ចំណាត់ថ្នាក់ដំណាំរបស់វិទ្យាស្ថានជាតិស្ថិតិ បានផ្អែកលើចំណាត់ថ្នាក់របស់អង្គការស្បៀងនិងកសិកម្មនៃអង្គការសហប្រជាជាតិ ដែលមានចំនួន២៣ក្រុម។ ទោះជាយ៉ាងណាក៏ដោយ ដើម្បីទទួលបាននូវការប៉ាន់ស្មានឱ្យមានភាពជឿជាក់បន្ថែមទៀត ក្រុមសំខាន់ៗចំនួន ៦ ត្រូវបានយកមកប្រើប្រាស់ដូចខាងក្រោម៖

- ធញ្ញជាតិ (រួមមានជាសំខាន់ គឺ អង្ករ និងគ្រាប់ធញ្ញជាតិផ្សេងទៀត)
- មើម និងដំណាំពពួកសណ្តែក (រួមមាន មើម ឫស និងដំណាំពពួកសណ្តែក ជាសំខាន់សម្រាប់គ្រាប់ធញ្ញជាតិ លើកលែងតែសណ្តែកសៀង និងសណ្តែកដីចេញ)។
- ដំណាំឧស្សាហកម្មបណ្តោះអាសន្ន (រួមមានដំណាំដែលមានជាតិស្ករ ដំណាំដែលមានផ្លែជាតិប្រេង គ្រឿងទេស ដំណាំមានក្លិនក្រអូប និងរុក្ខជាតិអាចធ្វើជាឱសថ រុក្ខជាតិសរសៃសាញ និងដំណាំឧស្សាហកម្មផ្សេងៗទៀត)។
- បន្លែ (រួមមាន ស្លឹក ឬទង បន្លែមានផ្លែ ឫស និងមើម បន្លែពពួកសណ្តែក មានពណ៌

បែតង បន្លែផ្សេងៗទៀត និងដំណាំសាករប្រកម្មពិសេស)។

- ផ្លែឈើ និងគ្រាប់ (រួមមាន ផ្លែប្រភេទក្រូច ផ្លែឈើផ្សេងៗ និងគ្រាប់ដែលអាចបរិភោគបាន) និង
- ដំណាំឧស្សាហកម្មអចិន្ត្រៃយ៍ (រួមមាន គ្រឿងទេស ដំណាំដែលមានក្លិនក្រអូប កៅស៊ូ និងដំណាំមានជាតិស្បែក និងដំណាំដែលមានផ្កា)។

៤.២ កម្មសិទ្ធិដីធ្លី

ដីកសិកម្មនៅក្នុងអង្កេតសេដ្ឋកិច្ចសង្គមកិច្ចកម្ពុជា សំដៅទៅលើដីដែលគ្រួសារបានកាន់កាប់ធ្វើជាម្ចាស់កម្មសិទ្ធិផ្ទាល់ខ្លួន ឬបានប្រើប្រាស់ដូចជា ដីជួលពីគេ ដីជួលឱ្យគេ ដីប្រើប្រាស់មិនគិតថ្លៃ...ជាដើម ដើម្បីប្រើប្រាស់សម្រាប់ដាំដំណាំ ឬក៏ប្រើប្រាស់សម្រាប់ការងារកសិកម្ម ឬកសិដ្ឋាន ដូចជាការដាំដំណាំ ការចិញ្ចឹមសត្វ ការនេសាទ និងការចិញ្ចឹមត្រី និងការដាំព្រៃឈើជាលក្ខណៈឯកជន។ ផ្នែកនេះមិនរាប់បញ្ចូលដីវាលស្មៅអចិន្ត្រៃយ៍ ដីព្រៃឈើ និងដីមិនមែនកសិកម្មផ្សេងៗដែលប្រើប្រាស់សម្រាប់លំនៅដ្ឋាន ឬក៏សម្រាប់សកម្មភាពអាជីវកម្មផ្សេងៗឡើយ។

ដីកម្មសិទ្ធិឯកជនត្រូវបានទទួលស្គាល់នៅក្នុងឆ្នាំ១៩៨៩ ក្រោយមកគ្រួសារដែលប្រកបមុខរបរកសិកម្មត្រូវបានតម្រូវឱ្យដាក់ពាក្យស្នើសុំប័ណ្ណកម្មសិទ្ធិដីធ្លីចំពោះដីដែលពួកគាត់បានបង្កបង្កើនផល។ ពាក្យស្នើសុំប័ណ្ណកម្មសិទ្ធិដីធ្លីប្រមាណ ៤លានច្បាប់ ត្រូវបានដាក់ស្នើឡើង ហើយមានគោលបំណងសុំឱ្យអាជ្ញាធរសុរិយោដីថ្នាក់កណ្តាលរៀបចំឯកសារឱ្យបានឆាប់រហ័ស។ គ្រួសារដែលមានមុខរបរកសិកម្មជាចម្បងបានទទួលដីអាស្រ័យលើទំហំគ្រួសារ និងលក្ខណៈផ្សេងៗរបស់គ្រួសារ ហើយចាប់តាំងពីពេលនោះមកកម្ពុជាមានការផ្លាស់ប្តូរសេដ្ឋកិច្ចសង្គមកិច្ចគួរឱ្យកត់សម្គាល់ (ដូចជាមានការធ្វើមាតុភូមិនិរន្តរ៍របស់ជនភៀសខ្លួន ការធ្វើនគរុបនីយកម្ម កំណើនសេដ្ឋកិច្ច និងកំណើនប្រជាជន) ដែលបង្កើតឱ្យមាននូវតម្រូវការផ្សេងៗចំពោះដីធ្លី។

តារាង១ បង្ហាញថា តំបន់ទន្លេសាប មានភាគចំណែកធំបំផុត នៃផ្ទៃដីកសិកម្មក្នុងឆ្នាំ២០១៩/២០២០ បន្ទាប់មកតំបន់វាលទំនាប។ ចំណែកនៅរាជធានីភ្នំពេញ ផ្ទៃដីកសិកម្មមានសល់ចំនួនតិចតួចបំផុត ព្រោះតែផ្ទៃដីទាំងនោះគ្របដណ្តប់ភាគច្រើនទៅដោយតំបន់ឧស្សាហកម្ម តំបន់ពាណិជ្ជកម្ម និងសេវាកម្ម។ ផ្ទៃដីកសិកម្មមានប្រមាណ ១២ ភាគរយ (៤៤៨ ពាន់ហិកតា) នៃផ្ទៃដីកសិកម្មសរុបចំនួន ៣.៨១៩ ពាន់ហិកតា នៅកម្ពុជាត្រូវបានកាន់កាប់ជាកម្មសិទ្ធិដោយគ្រួសារមានស្ត្រីជាមេគ្រួសារ។ (សូមមើលតារាង១ និងរូបភាព១សម្រាប់ព័ត៌មានបន្ថែម)។

តារាង១. ផ្ទៃដីកសិកម្មបែងចែកតាមភេទនៃមេគ្រួសារ និងតាមតំបន់ ឆ្នាំ២០១៩/២០ (គិតជាពាន់ហិកតា និងភាគរយ)

តំបន់	ស្ត្រី		បុរស		ទាំងពីរភេទ
	ហិកតា	ភាគរយ	ហិកតា	ភាគរយ	
កម្ពុជា	៤៤៨	១១,៧	៣.៣៧១	៨៨,៣	៣.៨១៩
រាជធានីភ្នំពេញ	៥	១៨,០	២៤	៨២,០	២៩
តំបន់វាលទំនាប	១៧០	១៤,៨	៩៨២	៨៥,២	១.១៥២
តំបន់ទន្លេសាប	១៨៥	១២,១	១.៣៤៣	៨៧,៩	១.៥២៧
តំបន់ឆ្នេរសមុទ្រ	១៩	១១,១	១៥៣	៨៨,៩	១៧២
តំបន់ភ្នំនិងខ្ពង់រាប	៦៩	៧,៤	៨៦៩	៩២,៦	៩៣៨

រូបភាព១. ផ្ទៃដីកសិកម្មបែងចែកតាមភេទនៃមេគ្រួសារ និងតាមតំបន់ ឆ្នាំ២០១៩/២០២០ (គិតជាភាគរយ)

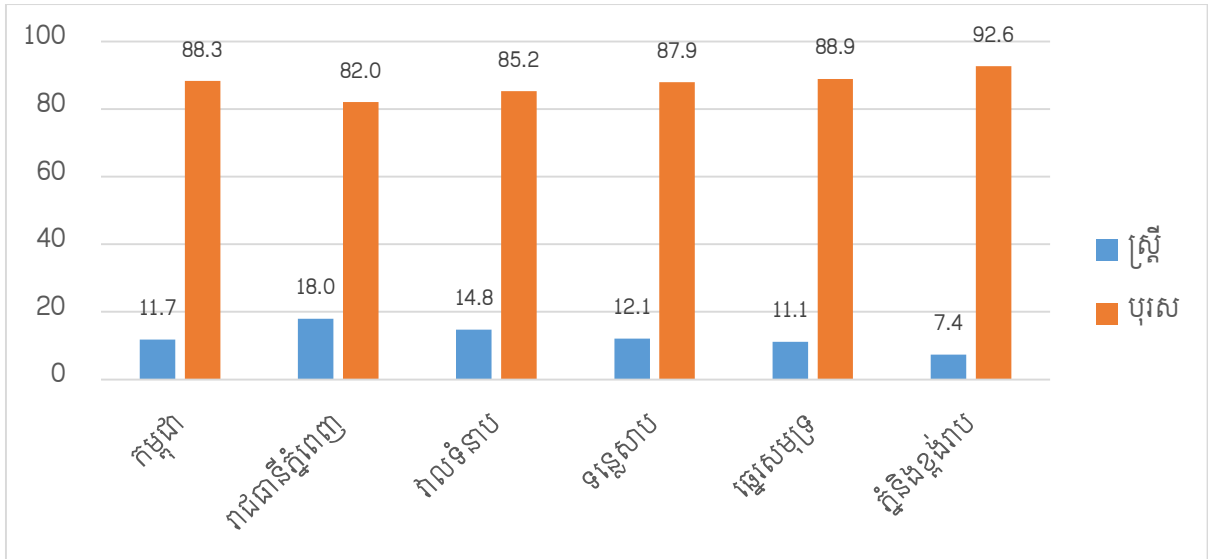

តារាង២ បង្ហាញថាផ្ទៃដីកសិកម្មប្រហែល ២ លានហិកតា ត្រូវបានប្រើប្រាស់នៅរដូវវស្សា ក្នុងនោះផ្ទៃដី ២៧៣ ពាន់ហិកតាត្រូវបានប្រើប្រាស់ដោយគ្រួសារមានស្រ្តីជាមេគ្រួសារហើយផ្ទៃដី១.៦៨២ ពាន់ហិកតា ត្រូវបានប្រើប្រាស់ដោយគ្រួសារមានបុរសជាមេគ្រួសារ។ នៅរដូវប្រាំងផ្ទៃដីកសិកម្មដែលបានប្រើប្រាស់ដោយស្រ្តីគឺ ៣៦ ពាន់ហិកតាតិចជាងនៅរដូវវស្សា និង ៣៣៦ ពាន់ហិកតាប្រើប្រាស់ដោយបុរសជាមេគ្រួសារ។ ប្រភេទដីធំទី ពីរ គឺជាដីចម្ការដែលមានផ្ទៃដី ៤៤២ ពាន់ហិកតា បើរាប់បញ្ចូលទាំងក្បាលដីស្រ្តី និងបុរសដែលជាមេគ្រួសារ ដោយមិនរាប់បញ្ចូលផ្ទៃដីប្រាំងនិងវស្សាទេ។ បើប្រៀបធៀបផ្ទៃដីទាំងប្រាំតំបន់ ទាំងនៅរដូវវស្សា និងរដូវប្រាំងបញ្ចូល គ្នានោះ តំបន់ទន្លេសាបមានផ្ទៃដីធំជាងគេមានប្រមាណ ១.៥២៨ ពាន់ហិកតា បន្ទាប់មកតំបន់វាលទំនាបមាន ១.១៥២ ពាន់ហិកតា និង តំបន់ភ្នំនិងខ្ពង់រាបមាន ៩៣៨ ពាន់ហិកតា។ (សូមមើលតារាង២ សម្រាប់ព័ត៌មានបន្ថែម)។

តារាង២. ផ្ទៃដីកសិកម្មបែងចែកតាមភេទនៃមេគ្រួសារ តាមប្រភេទដី និងតាមតំបន់ ឆ្នាំ២០១៩/២០២០

(គិតជាពាន់ ហិកតា និងភាគរយ)

ប្រភេទដី	កម្ពុជា		រាជធានី ភ្នំពេញ		តំបន់វាលទំនាប		តំបន់ ទន្លេសាប		តំបន់ ឆ្នេរសមុទ្រ		តំបន់ ភ្នំនិងខ្ពង់រាប	
	ស្រ្តី	បុរស	ស្រ្តី	បុរស	ស្រ្តី	បុរស	ស្រ្តី	បុរស	ស្រ្តី	បុរស	ស្រ្តី	បុរស
ពាន់ហិកតា												
ដីរដូវវស្សា	២៧៣	១៦៨២	២	៨	១០៤	៤៣០	១១០	៧២២	១៣	១០០	៤៥	៤២២
ដីរដូវប្រាំង	៣៦	៣៣៦	០	០	១៥	១៧៩	២០	១៤២	០	៥	១	១០
ដីរដូវប្រាំងនិងរដូវវស្សា	៣៨	៣៨២	៤	៣	១១	១៤៥	២១	១៩២	១	១២	២	៣០
ដីចម្ការ	៤៨	៣៩៤	០	៣	២៣	៥៥	១៦	១៧២	១	៦	៨	១៥៩
ដីស្នូនបន្លែ	៣២	៤៦១	០	៤	៥	១៥២	១៧	៨១	២	២៤	៨	២០០
ដីដំណាំអចិន្ត្រៃយ៍	២	៤	០	០	២	២	០	០	០	១	០	០
ដីព្រៃឯកជន	០	១	០	០	០	០	០	០	០	០	០	១
ដីទំនេរ	២០	១០៩	០	៥	១០	១៩	១	៣៣	២	៥	៦	៤៦
ដីដទៃទៀត	០	១	០	០	០	០	០	១	០	០	០	១
សរុប	៤៤៨	៣.៣៧១	៥	២៤	១៧០	៩៨២	១៨៥	១.៣៤៣	១៩	១៥៣	៦៩	៨៦៩

	ភាគរយ											
ដីរដ្ឋវិស្សា	៦០,៩	៤៩,៩	២៩,៥	៣៥,០	៦១,១	៤៣,៨	៥៩,៦	៥៣,៧	៦៦	៦៥,៤	៦៥,១	៤៨,៦
ដីរដ្ឋប្រាំង	៨,០	១០	០	០	៨,៨	១៨,២	១០,៧	១០,៦	១	៣,២	១,៥	១,១
ដីរដ្ឋប្រាំងនិងរដ្ឋវិស្សា	៨,៥	១១,៣	៦៦,៩	១២,២	៦,៧	១៤,៧	១១,២	១៤,៣	៤,២	៧,៧	២,៤	៣,៥
ដីចម្ការ	១០,៦	១១,៧	០	១៣,៥	១៣,៦	៥,៦	៨,៦	១២,៨	៤,៤	៤	១១,៣	១៨,៣
ដីសួនបន្លែ									១២,			
ដីដំណាំអចិន្ត្រៃយ៍	៧,២	១៣,១	០	១៧,៥	៣,១	១៥,៥	៩,១	៦	៩	១៥,៤	១១	២៣
ដីព្រៃឯកជន	០៤១	០,១	០,២	០	១,០	០,២	០	០	០	០,៨	០	០
ដីទំនេរ	០	០	០	០	០	០	០	០	០	០,៣	០	០,១
ដីដទៃទៀត									១១,			
សរុប	៤,៤	៣,២	៣,៥	២១,៨	៥,៧	២	០,៨	២,៥	៤	៣,២	៨,៧	៥,៣
	០	០	០	០	០	០	០	០	០	០	០	០,១
	១០០	១០០	១០០	១០០	១០០	១០០	១០០	១០០	១០០	១០០	១០០	១០០

តារាង៣ បង្ហាញពីចំនួនគ្រួសារដែលរាយការណ៍អំពីភាពជាម្ចាស់កម្មសិទ្ធិនៃដីកសិកម្មនៅក្នុងឆ្នាំ២០១៩/២០ ដូចបានបង្ហាញថា មានគ្រួសារប្រមាណ ៧៥ ភាគរយ នៃគ្រួសារទាំងអស់នៅកម្ពុជា មានដីកសិកម្មជាកម្មសិទ្ធិ ផ្ទាល់ខ្លួនតិចជាង ១០.០០០ម៉ែត្រការ៉េ (១០.០០០ម៉ែត្រការ៉េស្មើនឹងមួយហិកតា) បន្ទាប់មកមានគ្រួសារប្រហែល ១៧ ភាគរយ នៃគ្រួសារមានផ្ទៃដីកសិកម្មជាកម្មសិទ្ធិផ្ទាល់ខ្លួន ដែលមានទំហំផ្ទៃដីចន្លោះពី ១០.០០០ ម៉ែត្រការ៉េ ដល់ ៣០.០០០ ម៉ែត្រការ៉េ។ ប្រសិនបើប្រៀបធៀបផ្ទៃដីនៅក្នុងប្រាំតំបន់ ឃើញថាភាគរយនៃគ្រួសាររស់នៅរាជធានី ភ្នំពេញមានផ្ទៃដីកសិកម្មដែលជាកម្មសិទ្ធិផ្ទាល់ខ្លួនតិចជាង ១០.០០០ ម៉ែត្រការ៉េ គឺមានភាគរយខ្ពស់ជាងបួន តំបន់ផ្សេងទៀត ដែលអត្រានេះមានប្រមាណ ៩២ ភាគរយ។ (សូមមើលតារាង៣សម្រាប់ព័ត៌មានបន្ថែម)។

តារាង៣. ចំនួនគ្រួសារមានផ្ទៃដីកសិកម្មបែងចែកតាមផ្ទៃដី និងតាមតំបន់ ឆ្នាំ២០១៩/២០ (គិតជាពាន់គ្រួសារ និង ភាគរយ)

ផ្ទៃដី	កម្ពុជា	រាជធានី ភ្នំពេញ	ចំនួន				តំបន់ ភ្នំនិងខ្ពង់រាប
			តំបន់វាល ទំនាប	តំបន់ ទន្លេសាប	តំបន់ ឆ្នេរសមុទ្រ	តំបន់ ភ្នំ	
តិចជាង១០.០០០ម ^២	១.៦៩៧	៤២	៧៥២	៤៩៨	១៣២	២៧៣	
១០.០០០ម ^២ -១៩.៩៩៩ម ^២	១៩៩	១	៧៥	៧១	៩	៤៥	
២០.០០០ម ^២ -២៩.៩៩៩ម ^២	១៩៣	១	៥០	៧៩	៦	៥៦	
៣០.០០០ម ^២ -៣៩.៩៩៩ម ^២	៧២	០	១៤	៣៣	២	២៣	
៤០.០០០ម ^២ -៤៩.៩៩៩ម ^២	៣៦	១	៥	១៨	១	១១	
៥០.០០០ម ^២ -៩៩.៩៩៩ម ^២	៤៨	១	១០	២១	២	១៣	
១០០.០០០ម ^២ ឡើងទៅ	១២	០	៣	៥	០	៤	
សរុប	២.២៥៦	៤៦	៩០៧	៧២៥	១៥២	៤២៥	
			ភាគរយ				
តិចជាង១០.០០០ម ^២	៧៥,២	៩១,៧	៨២,៨	៦៨,៧	៨៦,៦	៦៤,២	
១០.០០០ម ^២ -១៩.៩៩៩ម ^២	៨,៨	១,៤	៨,៣	៩,៨	៥,៦	១០,៥	
២០.០០០ម ^២ -២៩.៩៩៩ម ^២	៨,៥	២,៣	៥,៥	១០,៩	៤,២	១៣,២	
៣០.០០០ម ^២ -៣៩.៩៩៩ម ^២	៣,២	០,៨	១,៥	៤,៦	១,២	៥,៤	
៤០.០០០ម ^២ -៤៩.៩៩៩ម ^២	១,៦	១,៥	០,៥	២,៥	០,៩	២,៧	
៥០.០០០ម ^២ -៩៩.៩៩៩ម ^២	២,១	២,២	១,១	២,៩	១,៣	៣,១	
១០០.០០០ម ^២ ឡើងទៅ	០,៥	០	០,៣	០,៧	០,១	០,៩	
សរុប	១០០	១០០	១០០	១០០	១០០	១០០	

តារាង៤ បង្ហាញថា ភាគចំណែកនៃក្បាលដីកសិកម្មជាកម្មសិទ្ធិផ្ទាល់ខ្លួនដែលគ្រួសារទាំងអស់ បានកាន់កាប់ គឺជាប្រភេទដីកម្មសិទ្ធិដែលមានលក្ខណៈទូទៅបំផុតនៅប្រទេសកម្ពុជា។ ភាគចំណែកនៃក្បាលដីជាកម្មសិទ្ធិមិនបានជួលឱ្យគេមានប្រមាណ ៨៨ ភាគរយ នៅឆ្នាំ២០១៩/២០ ចំណែកក្បាលដីដែលជាកម្មសិទ្ធិនៅតំបន់ឆ្នេរ និងតំបន់ភ្នំ និងខ្ពង់រាបខ្ពស់ជាងតំបន់បីផ្សេងទៀត គឺមានប្រមាណ៩៣ ភាគរយ បើប្រៀបធៀបនឹងនៅក្នុងតំបន់ផ្សេងទៀតដែលមាន ៧៥ ភាគរយ ឬច្រើនជាងនេះ។ ដោយឡែក ភាគចំណែកនៃក្បាលដីដែលបានជួលដោយគ្រួសារនៅតំបន់វាលទំនាប និងនៅតំបន់ទន្លេសាប សឹងតែមានអត្រាប្រហាក់ប្រហែលគ្នាមានប្រមាណ ៤ភាគរយ និង៥ភាគរយ តាមលំដាប់រៀងគ្នា ក៏ប៉ុន្តែសម្រាប់ថ្លៃដីជួលនៅរាជធានីភ្នំពេញ តំបន់ឆ្នេរសមុទ្រ និងតំបន់ភ្នំនិងខ្ពង់រាប ភាគរយនៃក្បាលដីដែលបានជួលដោយគ្រួសារមានកម្រិតទាបជាង។ (សូមមើលតារាង៤សម្រាប់ព័ត៌មានបន្ថែម)។

តារាង៤. ចំនួនផ្ទៃដីកសិកម្មបែងចែកតាមលក្ខណៈកម្មសិទ្ធិ និងតាមតំបន់ ឆ្នាំ២០១៩/២០ (គិតជាពាន់ និងភាគរយ)

ការកាន់កាប់ដី	កម្ពុជា	រាជធានីភ្នំពេញ	តំបន់វាលទំនាប	តំបន់ទន្លេសាប	តំបន់ឆ្នេរសមុទ្រ	តំបន់ភ្នំនិងខ្ពង់រាប
ចំនួន						
ដីកម្មសិទ្ធិផ្ទាល់ខ្លួន	៣.៣៥១	៤០	១.៣១៧	១.០៥៥	២៣៥	៧០៣
ដីកម្មសិទ្ធិតែជួលឱ្យគេ	២៥៣	១៣	១២៦	៧៦	១២	២៥
ដីជួលពីគេ	១៤១	១	៦៧	៥៨	៣	១៣
ដីប្រើប្រាស់មិនគិតថ្លៃ	៧២	០	៣០	២៩	២	១២
ដីកាន់កាប់ផ្សេងៗ	០	០	០	០	០	០
សរុប	៣.៨១៧	៥៣	១.៥៤០	១.២១៨	២៥២	៧៥៣
ភាគរយ						
ដីកម្មសិទ្ធិផ្ទាល់ខ្លួន	៨៧,៨	៧៥,១	៨៥,៥	៨៦,៧	៩៣,២	៩៣,៣
ដីកម្មសិទ្ធិតែជួលឱ្យគេ	៦,៦	២៣,៧	៨,២	៦,៣	៤,៨	៣,៤
ដីជួលពីគេ	៣,៧	១,២	៤,៣	៤,៧	១,៣	១,៧
ដីប្រើប្រាស់មិនគិតថ្លៃ	១,៩	០,០	១,៩	២,៤	០,៧	១,៦
ដីកាន់កាប់ផ្សេងៗ	០	០	០	០	០	០
សរុប	១០០	១០០	១០០	១០០	១០០	១០០

អង្កេតសេដ្ឋកិច្ចសង្គមកិច្ចកម្ពុជាឆ្នាំ២០១៩/២០ គ្រួសារត្រូវបានសួរអំពីជម្លោះដីកសិកម្ម(ក្បាលដី) ជម្លោះសំដៅលើប្រភេទនៃការទាមទារណាមួយសម្រាប់កម្មសិទ្ធិដី។ យោងតាមលទ្ធផលទិន្នន័យក្នុងតារាង៥ បានបង្ហាញថា ចំនួនគ្រួសារប្រមាណ ១,៩ ភាគរយ ដែលបានជួបប្រទះនូវជម្លោះកាលពីពេលមុនៗទាក់ទងនឹងដីដីជាកម្មសិទ្ធិ។ ជម្លោះកាលពីពេលមុនៗទាក់ទងនឹងដីដីជាកម្មសិទ្ធិ គឺមានភាគរយខ្ពស់សម្រាប់គ្រួសារដែលរស់នៅរាជធានីភ្នំពេញជាងគ្រួសារដែលរស់នៅតាមតំបន់ផ្សេងទៀត។ ទោះជាយ៉ាងណាក៏ដោយ ក្បាលដីជាកម្មសិទ្ធិបាននឹងកំពុងមានជម្លោះនាពេលបច្ចុប្បន្នមានកម្រិតតិចតួចបំផុត គឺស្ទើរតែពុំមានជម្លោះ (០.៤ភាគរយ) នៅទូទាំងប្រទេសក្នុងឆ្នាំ២០១៩/២០។ (សូមមើលតារាង៥សម្រាប់ព័ត៌មានបន្ថែម)

តារាង៥. ចំនួនគ្រួសារបែងចែកតាមជម្លោះក្បាលដឹកសិកម្ម និងតាមតំបន់ ឆ្នាំ២០១៩/២០២០ (គិតជាពាន់គ្រួសារ និងភាគរយ)

ស្ថានភាពជម្លោះ	កម្ពុជា	រាជធានី ភ្នំពេញ	តំបន់ វាលទំនាប	តំបន់ ទន្លេសាប	តំបន់ ឆ្នេរសមុទ្រ	តំបន់ ភ្នំនិងខ្ពង់រាប
ចំនួន						
ជម្លោះពេលបច្ចុប្បន្ន	១៤	០	៦	៥	២	១
ជម្លោះពីមុន	៧៤	២	៣១	២០	៣	១៨
មិនមានជម្លោះ	៣.៧២៨	៥២	១.៥០៣	១.១៩៣	២៤៨	៧៣៤
សរុប	៣.៨១៧	៥៣	១.៥៤០	១.២១៨	២៥២	៧៥៣
ភាគរយ						
ជម្លោះពេលបច្ចុប្បន្ន	០,៤	០	០,៤	០,៤	០,៨	០,២
ជម្លោះពីមុន	១,៩	៣,៦	២	១,៧	១	២,៤
មិនមានជម្លោះ	៩៧,៧	៩៦,៤	៩៧,៦	៩៧,៩	៩៨,១	៩៧,៤
សរុប	១០០	១០០	១០០	១០០	១០០	១០០

តារាង៦ បង្ហាញថា នៅក្នុងផ្ទៃដឹកសិកម្មសរុប គឺមានជិត៨៦ភាគរយ ជាដឹកសិកម្មកម្មសិទ្ធិផ្ទាល់ខ្លួននិងប្រមាណ ៧ភាគរយ ជាដឹកសិកម្មកម្មសិទ្ធិដៃ ប៉ុន្តែជួលឱ្យគេប្រើប្រាស់។ ដូចនេះសរុបផ្ទៃដឹកសិកម្មទាំងអស់ដែលជាកម្មសិទ្ធិផ្ទាល់ខ្លួនរបស់គ្រួសារមានប្រមាណ ៨៦ភាគរយ នៅក្នុងឆ្នាំ២០១៩/២០។ បើប្រៀបធៀបផ្ទៃដឹកសិកម្មជាកម្មសិទ្ធិផ្ទាល់ខ្លួនក្នុងតំបន់ទាំងប្រាំ ឃើញថា ភាគចំណែកនៃផ្ទៃដឹកសិកម្មជាកម្មសិទ្ធិផ្ទាល់ខ្លួននៅតំបន់ភ្នំនិងខ្ពង់រាបមានប្រមាណ ៩៣ភាគរយ ដែលចំនួននេះខ្ពស់ជាងតំបន់ទាំងបួនផ្សេងទៀត។ ចំពោះផ្ទៃដឹកសិកម្មដែលជួលពីគេដោយគ្រួសារ គឺមានកម្រិតខ្ពស់នៅតំបន់វាលទំនាបដែលមានប្រមាណ ៨ ភាគរយ និងនៅតំបន់ទន្លេសាបមានប្រហែល ៧ភាគរយ។ (សូមមើលតារាង៦សម្រាប់ព័ត៌មានបន្ថែម)។

តារាង៦. ផ្ទៃដឹកសិកម្មបែងចែកតាមលក្ខណៈកម្មសិទ្ធិ និងតាមតំបន់ ឆ្នាំ២០១៩/២០ (គិតជាពាន់ហិកតា និងភាគរយ)

ការកាន់កាប់ដី	កម្ពុជា	រាជធានី ភ្នំពេញ	តំបន់ វាលទំនាប	តំបន់ ទន្លេសាប	តំបន់ ឆ្នេរសមុទ្រ	តំបន់ ភ្នំនិងខ្ពង់រាប
ហិកតា						
ដឹកសិកម្មសិទ្ធិផ្ទាល់ខ្លួន	៣.២៦៩	១៤	៩២៥	១.២៤៩	១៥៥	៩២៦
ដឹកសិកម្មសិទ្ធិតែជួលឱ្យគេ	២៦១	១១	១០៣	១០៣	៧	៣៨
ដីជួលពីគេ	២២៧	០	៧៩	១២៦	៣	១៨
ដីប្រើប្រាស់មិនគិតថ្លៃ	៦២	.	១៨	២៥	៣	១៦
ដីកាន់កាប់ផ្សេងៗ
សរុប	៣.៨១៩	២៥	១.១២៥	១.៥០៤	១៦៧	៩៩៧
ភាគរយ						

ដីកម្មសិទ្ធិផ្ទាល់ខ្លួន	៨៥,៦	៥៤,៥	៨២,២	៨៣,១	៩២,៦	៩២,៩
ដីកម្មសិទ្ធិតែជួលឱ្យគេ	៦,៨	៤៤	៩,១	៦,៩	៣,៩	៣,៨
ដីជួលពីគេ	៥,៩	១,៥	៧	៨,៤	១,៩	១,៨
ដីប្រើប្រាស់មិនគិតថ្លៃ	១,៦	០	១,៦	១,៧	១,៥	១,៦
ដីកាន់កាប់ផ្សេងៗ	០	០	០	០	០	០
សរុប	១០០	១០០	១០០	១០០	១០០	១០០

តារាង៧ បង្ហាញថា ក្នុងផ្ទៃដីកសិកម្មសរុបនៅឆ្នាំ២០១៩/២០ គឺមានផ្ទៃដីកសិកម្មប្រមាណ ៥១ភាគរយ ត្រូវបានប្រើប្រាស់នៅរដូវវស្សា។ ផ្ទៃដីកសិកម្មត្រូវបានប្រើប្រាស់ប្រមាណ ១០ ភាគរយតែប៉ុណ្ណោះនៅរដូវប្រាំង។ ប្រភេទដីកសិកម្មលំដាប់ទីពីរ គឺផ្ទៃដីចម្ការដែលមានប្រមាណ១៣ភាគរយនៃផ្ទៃដីកសិកម្មសរុប។ បើប្រៀបធៀប ផ្ទៃដីកសិកម្មទាំងប្រាំបីប្រភេទទាំងអស់ នៅរដូវវស្សានិងរដូវប្រាំងបញ្ចូលគ្នានោះ នៅរាជធានីភ្នំពេញ និងតំបន់វាលទំនាប មានភាគរយទាបជាងបីតំបន់ផ្សេងទៀត គឺមានប្រមាណ ៣៤ ភាគរយ និង៤៦ភាគរយ តាមលំដាប់រៀងៗ (សូមមើលតារាង៧សម្រាប់ព័ត៌មានបន្ថែម)។

តារាង៧. ផ្ទៃដីកសិកម្មបែងចែកតាមប្រភេទដី និងតំបន់ ឆ្នាំ២០១៩/២០ គិតជាពាន់ហិកតា និងភាគរយ

ប្រភេទដី	កម្ពុជា	រាជធានី ភ្នំពេញ	តំបន់វាល			
			ទំនាប	តំបន់ ទន្លេសាប	តំបន់ ឆ្នេរសមុទ្រ	តំបន់ ភ្នំនិងខ្ពង់រាប
ហិកតា						
ផ្ទៃដីរដូវវស្សា	១.៩៥៦	១០	៥៣៤	៨២៣	១១២	៤៦៨
ផ្ទៃដីរដូវប្រាំង	៣៧២	០	១៩៤	១៦២	៥	១១
ផ្ទៃដីរដូវវស្សា និងប្រាំង	៤២០	៦	១៥៦	២១៣	១២	៣២
ដីចម្ការ	៤៤២	៣	៧៨	១៨៧	៧	១៦៧
ដីស្ពានដំណាំ	៤៩៣	៤	១៥៨	៩៨	២៦	២០៨
ដីដំណាំអចិន្ត្រៃយ៍	៦	០	៤	០	១	០
ដីព្រៃឈើឯកជន	១	០	០	០	០	១
ដីទំនេរ (មិនប្រើការ)	១២៨	៥	២៩	៣៥	៧	៥២
ដីដទៃទៀត	១	០	០	១	០	១
សរុប	៣.៨១៩	២៩	១.១៥២	១.៥២៧	១៧២	៩៣៨
ភាគរយ						
ផ្ទៃដីរដូវវស្សា	៥១,២	៣៤,០	៤៦,៣	៥៤,៥	៦៥,៤	៤៩,៨
ផ្ទៃដីរដូវប្រាំង	៩,៧	០	១៦,៨	១០,៦	៣,០	១,២
ផ្ទៃដីរដូវវស្សា និងប្រាំង	១១,០	២២,០	១៣,៦	១៤,០	៧,៣	៣,៤

ដីចម្ការ	១១,៦	១១,១	៦,៧	១២,៣	៤,០	១៧,៨
ដីស្មូនដំណាំ	១២,៩	១៤,៤	១៣,៧	៦,៤	១៥,១	២២,២
ដីដំណាំអចិន្ត្រៃយ៍	០,១	០	០,៣	០	០,៨	០
ដីព្រៃឈើឯកជន	០	០	០	០	០,៣	០,១
ដីទំនេរ (មិនប្រើការ)	៣,៤	១៨,៥	២,៥	២,៣	៤,១	៥,៦
ដីដទៃទៀត	០	០	០	០	០	០,១
សរុប	១០០	១០០	១០០	១០០	១០០	១០០

តារាង៨ បង្ហាញថា ផ្ទៃដីកសិកម្មមានប្រមាណ ៤៨ ភាគរយ នៃផ្ទៃដីកសិកម្មសរុបនៅក្នុងឆ្នាំ២០១៩/២០ មានប្រព័ន្ធធារាសាស្ត្រស្រោចស្រព។ នៅរដូវវស្សាមានប្រមាណ ២៧ ភាគរយ នៃផ្ទៃដីកសិកម្មសរុប ត្រូវបានស្រោចស្រពសម្រាប់ដាំដំណាំនិងរុក្ខជាតិ។ បើសិនប្រៀបធៀបផ្ទៃដីកសិកម្មនៅក្នុងប្រាំតំបន់ឃើញថា តំបន់ភ្នំនិងខ្ពង់រាបមានការលំបាកជាងតំបន់ផ្សេងៗ ក្នុងដំណើរការរៀបចំស្រោចស្រពឱ្យចូលទៅដល់ដែលភាគរយនៃផ្ទៃដីកសិកម្មអាចស្រោចស្រពបានមានប្រមាណ ៣១ ភាគរយ តែប៉ុណ្ណោះ។ ចំពោះនៅរាជធានីភ្នំពេញវិញផ្ទៃដីកសិកម្មទទួលបានការស្រោចស្រពខ្ពស់ជាងគេមានប្រមាណ ៧០ ភាគរយ ដោយសារផ្ទៃដីមួយភាគធំនៅក្នុងរាជធានីភ្នំពេញហ៊ុមព័ទ្ធជុំវិញដោយទន្លេ បឹង ស្ទឹង។ល។

តារាង៨. ផ្ទៃដីកសិកម្មបែងចែកតាមការស្រោចស្រព និងតាមតំបន់ ឆ្នាំ២០១៩/២០ (គិតជាពាន់ហិកតា និងភាគរយ)

ការស្រោចស្រព	កម្ពុជា	រាជធានីភ្នំពេញ	តំបន់វាលទំនាប			
			តំបន់ទន្លេសាប	តំបន់ឆ្នេរសមុទ្រ	តំបន់ភ្នំនិងខ្ពង់រាប	
ពាន់ហិកតា						
ការស្រោចស្រពនៅរដូវវស្សា	១.០៣៨	១១	៣៥៧	៤១៦	៥១	២០២
ការស្រោចស្រពនៅរដូវប្រាំង	២៩៤	៣	១៤៤	១២២	៣	២១
ការស្រោចស្រពទាំងពីររដូវ	៥១៦	៦	១៨៣	២២៩	២៩	៧០
មិនមានការស្រោចស្រព ឬបូម	១.៩៧១	៩	៤៦៩	៧៦០	៨៩	៦៤៥
សរុប	៣.៨១៩	២៩	១.១៥២	១.៥២៧	១៧២	៩៣៨
ភាគរយ						
ការស្រោចស្រពនៅរដូវវស្សា	២៧,២	៣៨,៦	៣១,០	២៧,២	២៩,៨	២១,៦
ការស្រោចស្រពនៅរដូវប្រាំង	៧,៧	១១,៦	១២,៥	៨,០	១,៩	២,៣
ការស្រោចស្រពទាំងពីររដូវ	១៣,៥	១៩,៦	១៥,៩	១៥,០	១៦,៧	៧,៤
មិនមានការស្រោចស្រព ឬបូម	៥១,៦	៣០,១	៤០,៧	៤៩,៨	៥១,៦	៦៨,៧
សរុប	១០០	១០០	១០០	១០០	១០០	១០០

៤.៣ ការដាំដុះដំណាំ (រួមមានផ្លែឈើ និងបន្លែ)

វិទ្យាស្ថានជាតិស្ថិតិ បានធ្វើចំណាត់ថ្នាក់ដំណាំផ្អែកតាមចំណាត់ថ្នាក់របស់អង្គការស្បៀង និងកសិកម្ម នៃអង្គការសហប្រជាជាតិ (FAO) ដោយបែងចែកជា ២៣ ក្រុម។ ម្យ៉ាងវិញទៀត ដើម្បីឱ្យការប៉ាន់ស្មានកាន់តែ មានភាពជឿជាក់ថែមទៀត ចំណាត់ថ្នាក់ដំណាំ គឺត្រូវបានបែងចែកជាប្រាំមួយក្រុមធំៗសំខាន់ៗ។

តារាង៩ បង្ហាញតួលេខស្តីពីផលិតផលដំណាំដែលគ្រួសារបានដាំរយៈពេលពេញមួយឆ្នាំនៅក្នុងអំឡុង ពេលទាំងរដូវវស្សានិងរដូវប្រាំងនៅឆ្នាំ២០១៩/២០។ ចំនួនសកម្មភាពគ្រួសារសរុបដែលបានដាំដំណាំនៅក្នុងឆ្នាំ ២០១៩/២០ គឺមានចំនួនប្រមាណ ៤.៦១៧ ពាន់គ្រួសារ ដែលក្នុងនោះនៅរដូវប្រាំងមាន១.៣២៥ ពាន់គ្រួសារ។ ទោះជាយ៉ាងណាក៏ដោយ ប្រភេទដំណាំដែលបានបែងចែកនេះពុំមានការប្រែប្រួលច្រើនគួរឱ្យកត់សម្គាល់នោះឡើយ នៅក្នុងអំឡុងពេលប្រាំឆ្នាំចុងក្រោយនេះ។ សម្រាប់ផលិតផលដំណាំទូទៅបំផុតដែលគ្រួសារបានដាំនៅកម្ពុជា គឺ ដំណាំធញ្ញជាតិមានទិន្នផលប្រមាណ ៥៥ ភាគរយ នៃសកម្មភាពគ្រួសារដែលបានដាំដុះទាំងអស់។ ក្រុមផលិតផល ដំណាំសំខាន់ទីពីរ គឺដំណាំផ្លែឈើនិងដំណាំគ្រាប់ដែលមានប្រមាណ ២៤ ភាគរយ។ (សូមមើលតារាង៩សម្រាប់ ព័ត៌មានបន្ថែម)។

តារាង៩. ចំនួនសកម្មភាពគ្រួសារបែងចែកតាមក្រុមផលិតផលដំណាំសំខាន់ៗ និងតាមរដូវ ឆ្នាំ២០១៩/២០ (គិតជាពាន់សកម្មភាព និងភាគរយ)

ក្រុមផលិតផលដំណាំសំខាន់ៗ	អង្កេតសេដ្ឋកិច្ចសង្គមកិច្ចកម្ពុជាឆ្នាំ២០១៩/២០		
	សរុប	រដូវវស្សា	រដូវប្រាំង
	ពាន់សកម្មភាព		
ដំណាំធញ្ញជាតិ	២.៥៤០	២.១៥៩	៣៨១
ដំណាំមើម	៣៥២	២០៤	១៤៧
ដំណាំឧស្សាហកម្មបណ្តោះអាសន្ន	៩៧	៥៧	៤០
បន្លែ	២៥៥	១៣៨	១១៧
ផ្លែឈើ និងដំណាំគ្រាប់	១.១០៧	៥៩២	៥១៥
ដំណាំឧស្សាហកម្មអចិន្ត្រៃយ៍	២៥៣	១៣៤	១១៩
ដំណាំផ្សេងទៀតមិនរាប់បញ្ចូល	១៣	៨	៥
សរុប	៤.៦១៧	៣.២៩២	១.៣២៥
	ភាគរយ		
ដំណាំធញ្ញជាតិ	៥៥	៦៥,៦	២៨,៨
ដំណាំមើម	៧,៦	៦,២	១១,១
ដំណាំឧស្សាហកម្មបណ្តោះអាសន្ន	២,១	១,៧	៣
បន្លែ	៥,៥	៤,២	៨,៨
ផ្លែឈើ និងដំណាំគ្រាប់	២៤	១៨	៣៨,៩
ដំណាំឧស្សាហកម្មអចិន្ត្រៃយ៍	៥,៥	៤,១	៩
ដំណាំផ្សេងទៀតមិនរាប់បញ្ចូល	០,៣	០,២	០,៤
សរុប	១០០	១០០	១០០

តារាង១០បង្ហាញថា ដំណាំធួនជាតិ ដូចជាដំណាំស្រូវដែលបានប្រមូលផលនៅក្នុងរដូវវស្សា គឺមានប្រមាណ៥.០១៨ពាន់តោន។ នៅរដូវប្រាំងបរិមាណផលិតផលធួនជាតិមានប្រមាណ ២.១១៨ពាន់តោន គឺស្មើជិតពាក់កណ្តាល បើធៀបនឹងបរិមាណផលនៅក្នុងរដូវវស្សា។ នៅរដូវវស្សា ដំណាំធួនជាតិដែលបានប្រមូលផលមានភាគចំណែកខ្ពស់បំផុតប្រមាណ៦៦ភាគរយ ចំណែកដំណាំមើមមាន២៣ភាគរយ។ នៅរដូវប្រាំង ភាគចំណែកនៃដំណាំធួនជាតិនិងដំណាំមើម គឺមានប្រហាក់ប្រហែលគ្នាប្រមាណ ៣៨ ភាគរយ និង ៤២ ភាគរយ។ បើប្រៀបធៀបបរិមាណផលិតផលដំណាំតាមតំបន់នីមួយៗឃើញថា ដំណាំធួនជាតិត្រូវបានប្រមូលផលខ្ពស់ជាងគេទាំងនៅរដូវវស្សានិងរដូវប្រាំង គឺនៅក្នុងរាជធានីភ្នំពេញ និងតំបន់វាលទំនាប។ ចំណែកបីតំបន់ផ្សេងទៀត រួមមានតំបន់ភ្នំនិងខ្ពង់រាប តំបន់វាលទំនាប តំបន់ឆ្នេរសមុទ្រ និងដំណាំធួនជាតិ ត្រូវបានប្រមូលផលខ្ពស់ជាងប្រភេទដំណាំដទៃទៀតនៅរដូវវស្សា គឺមានប្រមាណ៦១ ភាគរយ ៧៣ភាគរយ និង៧៥ភាគរយ តាមលំដាប់រៀងនៃតំបន់នីមួយៗ។(សូមមើលតារាង១០សម្រាប់ព័ត៌មានបន្ថែម)។

តារាង១០. ផលិតផលដំណាំបែងចែកតាមក្រុមសំខាន់ៗ តាមរដូវកាល និងតាមតំបន់ ឆ្នាំ២០១៩/២០២០

(គិតជាពាន់តោន និងភាគរយ)

ក្រុមផលិតផលដំណាំសំខាន់ៗ	កម្ពុជា		រាជធានីភ្នំពេញ		តំបន់វាលទំនាប		តំបន់ទន្លេសាប		តំបន់ឆ្នេរសមុទ្រ		តំបន់ភ្នំនិងខ្ពង់រាប	
	រដូវវស្សា	រដូវប្រាំង	រដូវវស្សា	រដូវប្រាំង	រដូវវស្សា	រដូវប្រាំង	រដូវវស្សា	រដូវប្រាំង	រដូវវស្សា	រដូវប្រាំង	រដូវវស្សា	រដូវប្រាំង
	តោន	ភាគរយ	តោន	ភាគរយ	តោន	ភាគរយ	តោន	ភាគរយ	តោន	ភាគរយ	តោន	ភាគរយ
ពាន់តោន												
ដំណាំធួនជាតិ	៥.០១៨	២.១១៨	២១	០	១.៧៣២	១.០៩១	២.១៧១	៩៧៩	២៨៩	២៧	៨០៤	២២
ដំណាំមើម	១.៧៦២	២.៣៦៤	០	០	២៤២	១៧៥	១.១៧១	១.៣២២	០	០	៣៤៩	៨៦៧
ដំណាំឧស្សាហកម្មបណ្តោះអាសន្ន	៨១	១១៨	០	០	៣០	៩៤	២៣	៨	៣	១០	២៦	៦
បន្លែ	១០៧	១២៥	០	០	៦៨	៦០	២៧	៥១	៣	៥	១០	៩
ផ្លែឈើ និងដំណាំគ្រាប់	៣៩៤	៦៦១	៤	១	១៦៣	២១៤	៧៦	២២៥	៨៤	៣៦	៦៧	១៨៥
ដំណាំឧស្សាហកម្មអចិន្ត្រៃយ៍	២៧២	២៦០	០	០	១២២	១០៥	៦៩	៧១	៨	៧	៧៣	៧៧
ដំណាំផ្សេងទៀតមិនរាប់បញ្ចូល	៥	២	០	០	៥	១	០	០	០	០	០	០
សរុប	៧.៦៣៨	៥.៦៤៨	២៤	១	២.៣៦១	១.៧៤១	៣.៥៣៧	២.៦៥៥	៣៨៧	៤៤	១.៣២៩	១.១៦៦
ភាគរយ												
ដំណាំធួនជាតិ	៦៥,៧	៣៧,៥	៨៤,៣	០	៧៣,៤	៦២,៧	៦១,៤	៣៦,៩	៧៤,៧	៣១,៦	៦០,៥	១,៩
ដំណាំមើម	២៣,១	៤១,៩	០	០	១០,២	១០	៣៣,១	៤៩,៨	០	០	២៦,២	៧៤,៣
ដំណាំឧស្សាហកម្មបណ្តោះអាសន្ន	១,១	២,១	០	០	១,៣	៥,៤	០,៦	០,៣	០,៧	១១,៧	១,៩	០,៥
បន្លែ	១,៤	២,២	០	០	២,៩	៣,៥	០,៨	១,៩	០,៧	៥,៩	០,៧	០,៨
ផ្លែឈើ និងដំណាំគ្រាប់	៥,២	១១,៧	១៥,៧	១០០	៦,៩	១២,៣	២,១	៨,៥	២១,៧	៤២,២	៥,១	១៥,៩
ដំណាំឧស្សាហកម្មអចិន្ត្រៃយ៍	៣,៦	៤,៦	០	០	៥,២	៦,១	១,៩	២,៧	២,១	៨,៧	៥,៥	៦,៦
ដំណាំផ្សេងទៀតមិនរាប់បញ្ចូល	០,១	០	០	០	០,២	០,១	០	០	០	០	០	០
សរុប	១០០	១០០	១០០	១០០	១០០	១០០	១០០	១០០	១០០	១០០	១០០	១០០

៤.៤ ការចំណាយសម្រាប់ដាំដុះដំណាំ (រួមមានផ្លែឈើ និងបន្លែ)

នៅទូទាំងប្រទេសកម្ពុជា ការចំណាយសម្រាប់ផលិតផលដំណាំទាំងពីររដូវ(វស្សានិងប្រាំង) ត្រូវបានប៉ាន់ស្មានមានចំនួន ៤.៧៧៩ ពាន់លានរៀល នៅក្នុងឆ្នាំ២០១៩/២០។ ទោះជាយ៉ាងណាក៏ដោយ ការចំណាយលើការ

ដាំដុះមានភាពខុសគ្នាយ៉ាងជាក់ច្បាស់រវាងរដូវទាំងពីរ។ តារាង១១ និង តារាង១២ បង្ហាញអំពីការចំណាយនៃផលិតផលដំណាំបែងចែកតាមតំបន់ទៅតាមលំដាប់សម្រាប់រដូវវស្សា និងរដូវប្រាំងក្នុងឆ្នាំ២០១៩/២០។

ផ្អែកតាមទិន្នន័យអង្កេត បង្ហាញថាការចំណាយសម្រាប់ផលិតផលដំណាំដាំដុះ មានចំនួនប្រមាណ ៣៧៦២ ពាន់លានរៀល នៅក្នុងរដូវវស្សា និង១០១៧ ពាន់លានរៀល នៅក្នុងរដូវប្រាំង។ មុខចំណាយខ្ពស់បំផុតនៅរដូវវស្សា គឺការចំណាយលើដីគីមី ថ្នាំសម្លាប់សត្វល្អិត ថ្នាំសម្លាប់ស្មៅ និងថ្នាំសម្លាប់ផ្សិត ដែលមានចំនួនប្រមាណ ១០៩៣ ពាន់លានរៀល ស្មើនឹង ២៩ ភាគរយនៃចំណាយថ្លៃដើមសរុប មុខចំណាយបន្ទាប់មកគឺចំណាយលើថ្លៃឈ្នួលពលកម្មមានចំនួន ៣៥៣ ពាន់លានរៀល ស្មើនឹង ៣៥ ភាគរយនៃចំណាយថ្លៃដើមសរុប និងចំណាយលើថ្លៃជួលកម្មវត្ថុរាស់ចំនួន ៦៧៣ ពាន់លានរៀល ស្មើនឹង ១៨ភាគរយនៃចំណាយថ្លៃដើមសរុប និងចំណាយវត្ថុធាតុដើមសម្រាប់ដាំដុះមានប្រមាណ ៧៥១ ពាន់លានរៀល ស្មើនឹង ២០ភាគរយនៃចំណាយថ្លៃដើមសរុប។ ចំណែកនៅរដូវប្រាំងវិញ ការចំណាយលើដីគីមី ថ្នាំសម្លាប់សត្វល្អិត ថ្នាំសម្លាប់ស្មៅ និងថ្នាំសម្លាប់ផ្សិត វត្ថុធាតុដើមដាំដុះក៏ដូចជាថ្លៃឈ្នួលពលកម្ម គឺមានភាគរយខ្ពស់ តាមលំដាប់រៀងផងដែរ បើសិនប្រៀបធៀបនឹងសមាសភាគនៃថ្លៃដើមផលិតផលដំណាំផ្សេងៗទៀត។ បើសង្កេតនៅគ្រប់តំបន់ទាំងអស់នៃប្រទេសកម្ពុជា ការចំណាយលើដីគីមី វត្ថុធាតុដើមដាំដុះនិងថ្លៃឈ្នួលពលកម្ម គឺនៅតែជាសមាសភាគចំណាយសំខាន់ជាងគេនៃផលិតផលដំណាំដាំដុះសម្រាប់ទាំងពីររដូវ (វស្សានិងប្រាំង)។ (សូមមើលតារាង១១ និងតារាង១២ សម្រាប់ព័ត៌មានបន្ថែម)។

តារាង១១. ថ្លៃដើមផលិតផលដំណាំនៅរដូវវស្សាបែងចែកតាមក្រុមចំណាយ និងតាមតំបន់ ឆ្នាំ២០១៩/២០ (គិតជាលានរៀល និងភាគរយ)

មុខចំណាយ	កម្ពុជា	រាជធានី ភ្នំពេញ	លានរៀល			
			តំបន់ វាលទំនាប	តំបន់ ទន្លេសាប	តំបន់ ឆ្នេរសមុទ្រ	តំបន់ ភ្នំនិងខ្ពង់រាប
វត្ថុធាតុដើមសម្រាប់ដាំដុះ	៧៥១.៣៦៦	៨៩១	២៤៤.៦៤០	៣៦៣.១៦៨	១៩.៧២៧	១២២.៩៤០
ដីគីមី ថ្នាំសម្លាប់សត្វល្អិត ថ្នាំសម្លាប់ស្មៅ និងថ្នាំសម្លាប់ផ្សិត	១.០៩២.៧១៧	២.៧៩៦	៤៧១.១១៣	៤៦០.៩៣១	៦១.២៩៦	៩៦.៥៨០
ដីលាមកសត្វ និងដីវត្តជាតិ	១១៧.៥៧១	៤៧៧	៥៧.៧៣៨	៣១.៥៥០	៩.០០០	១៨.៨០៧
អគ្គិសនីប្រើសម្រាប់ដាំដំណាំ	២.៧៨៩	០	១.៤២៩	៩៣៦	៦៦	៣៥៨
ប្រេង ហ្គាស ឬសាំងម៉ាស៊ូតសម្រាប់ដាំដំណាំ	២៣៦.៥៩០	៥៨	៩៧.៨៧៧	១០០.៩១៦	៧.៥៧៤	៣០.១៦៥
សម្ភារៈសម្រាប់រក្សាទុកផលិតផលដំណាំ	៨០.៨៤៥	៣២៩	៣០.៦៥៧	៣៣.៥០៦	៣.៨៧៥	១២.៤៧៨
ថ្លៃឈ្នួលកម្លាំងអូសទាញ	៦៧៣.៣៧៩	២.៦៥៧	២៤៦.០៦៦	២៧៩.៤៣៣	៣៨.២០៩	១០៧.០១៤
ថ្លៃឈ្នួលពលកម្មផ្សេងៗ	៥៧៤.៩៣៣	៨៦៤	២១២.០៩៣	២២៦.៨០០	២៣.៣២៣	១១១.៨៥២
ថ្លៃឈ្នួលធារាសាស្ត្រ	៤៣.២២៧	០	២៦.៧៥៧	១៤.៨៨៩	៤៦៧	១.១១៣
ការផ្គត់ផ្គង់សេវាកម្ម/បច្ចេកទេសពីរដ្ឋាភិបាល និងទីភ្នាក់ងារផ្សេងៗ	៨៨៥	០	៤៣៨	៣២៨	៦៦	៥៣
ការដឹកជញ្ជូនវត្ថុធាតុដើម ឧបករណ៍និងផលិតផល	១០០.៤៤៩	៥០៤	៤៦.៦២៣	៣៥.០៣០	៣.៦៧៩	១៤.៦១៣
ការជួសជុល និងថែទាំឃ្នាំងកសិដ្ឋាន ឧបករណ៍សម្ភារៈ និងក្រោលសត្វ	៨.៧៦១	២៩៤	២.៨៦៦	៣.៧៤៦	៣២១	១.៥៣៤

ចំណាយថ្លៃឈ្នួលដឹកសិកម្ម ឃ្នាំងកសិដ្ឋាន និង ឧបករណ៍សម្ភារៈ។ល។	៧៨.២០៣	១៤៩	២៧.៥៨៨	៤៥.២៦៩	១.៣៩៩	៣.៧៩៧
សរុប	៣.៧៦១.៧១៥	៩.០២០	១.៤៦៥.៨៨៨	១.៥៩៦.៥០១	១៦៩.០០២	៥២១.៣០៥
ភាគរយ						
វត្ថុធាតុដើមសម្រាប់ដាំដុះ	២០	៩,៩	១៦,៧	២២,៧	១១,៧	២៣,៦
ដីគីមី ថ្នាំសម្លាប់សត្វល្អិត ថ្នាំសម្លាប់ស្មៅ និងថ្នាំ សម្លាប់ផ្សិត	២៩	៣១	៣២,១	២៨,៩	៣៦,៣	១៨,៥
ដីលាមកសត្វ និងដីរុក្ខជាតិ	៣,១	៥,៣	៣,៩	២	៥,៣	៣,៦
អគ្គិសនីប្រើសម្រាប់ដាំដំណាំ	០,១	០	០,១	០,១	០,០	០,១
ប្រេង ហ្គាស ឬសាំងម៉ាស៊ូតសម្រាប់ដាំដំណាំ	៦,៣	០,៦	៦,៧	៦,៣	៤,៥	៥,៨
សម្ភារៈសម្រាប់រក្សាទុកផលិតផលដំណាំ	២,១	៣,៧	២,១	២,១	២,៣	២,៤
ថ្លៃឈ្នួលកម្លាំងអូសទាញ	១៧,៩	២៩,៥	១៦,៨	១៧,៥	២២,៦	២០,៥
ថ្លៃឈ្នួលពលកម្មផ្សេងៗ	១៥,៣	៩,៦	១៤,៥	១៤,២	១៣,៨	២១,៥
ថ្លៃឈ្នួលធារាសាស្ត្រ ការផ្គត់ផ្គង់សេវាកម្ម/បច្ចេកទេស ពីរដ្ឋាភិបាល និងទីភ្នាក់ងារផ្សេងៗ	០	០	០	០	០	០
ការដឹកជញ្ជូនវត្ថុធាតុដើម ឧបករណ៍និង ផលិតផល	២,៧	៥,៦	៣,២	២,២	២,២	២,៨
ការជួសជុល និងថែទាំឃ្នាំងកសិដ្ឋាន ឧបករណ៍ សម្ភារៈ និងក្រោលសត្វ	០,២	៣,៣	០,២	០,២	០,២	០,៣
ចំណាយថ្លៃឈ្នួលដឹកសិកម្ម ឃ្នាំង កសិដ្ឋាន និងឧបករណ៍សម្ភារៈ។ល។	២,១	១,៧	១,៩	២,៨	០,៨	០,៧
សរុប	១០០	១០០	១០០	១០០	១០០	១០០

**តារាង១២. ថ្លៃដើមផលិតផលដំណាំនៅរដូវប្រាំងបែងចែកតាមក្រុមចំណាយ និងតាមតំបន់ ឆ្នាំ២០១៩/២០
(គិតជាលានរៀល និងភាគរយ)**

មុខចំណាយ	កម្ពុជា	រាជធានី	តំបន់	តំបន់	តំបន់	តំបន់
		ភ្នំពេញ	វាលទំនាប	ទន្លេសាប	ឆ្នេរសមុទ្រ	ភ្នំនិងខ្ពង់រាប
លានរៀល						
វត្ថុធាតុដើមសម្រាប់ដាំដុះ	១២៦.១២៥	១៦១	៤២.៦៨៥	៥៤.១៨៨	១.៤១៣	២៧.៦៧៨
ដីគីមី ថ្នាំសម្លាប់សត្វល្អិត ថ្នាំសម្លាប់ស្មៅ និងថ្នាំ សម្លាប់ផ្សិត	៣៥២.៧៧០	១.៥៣៣	២១៣.៣៦២	៥៧.៥២១	១៨.១៦៦	៦២.១៨៨
ដីលាមកសត្វ និងដីរុក្ខជាតិ	២១.៧៨៨	៣៨៧	១៣.១២២	១.៤៤៨	១.៣៩២	៥.៤៣៨
អគ្គិសនីប្រើសម្រាប់ដាំដំណាំ	៤.៥៣៨	២៨៩	៣.៣១៨	៧០២	៧៥	១៥៥
ប្រេង ហ្គាស ឬសាំងម៉ាស៊ូតសម្រាប់ដាំដំណាំ	៥៩.១៦៥	៦៧៣	៣១.៥៤៨	១៧.២០៨	១.៨៥៣	៧.៨៨២
សម្ភារៈសម្រាប់រក្សាទុកផលិតផលដំណាំ	១៧.១០៥	២៩៨	៨.០៨៦	៣.០៤១	៥៨២	៥.០៩៨
ថ្លៃឈ្នួលកម្លាំងអូសទាញ	៧៣.៨៧១	៦០២	២០.៩៣២	២០.៨១៥	៧.៤៥៩	២៤.០៦២

ថ្លៃឈ្នួលពលកម្មផ្សេងៗ	៣២២.៧២៥	៨៥៧	១៧១.៤១៣	៧០.៣០៤	៥.៣៧៥	៧៤.៧៧៦
ថ្លៃឈ្នួលធារាសាស្ត្រ	១០.១៣៣	២៧០	៤.៦២៦	២.៩៦១	១១៨	២.១៥៩
ការផ្គត់ផ្គង់សេវាកម្ម/បច្ចេកទេសពីរដ្ឋាភិបាល និងទីភ្នាក់ងារផ្សេងៗ	៧៤	០	០	៣	០	៧១
ការដឹកជញ្ជូនវត្ថុធាតុដើម ឧបករណ៍និង ផលិតផល	១៣.៨៤៩	២២៥	៦.៨៥៣	២.២០៣	៥៧១	៣.៩៩៨
ការជួសជុល និងថែទាំយ៉ាងកសិដ្ឋាន ឧបករណ៍ សម្ភារៈ និងក្រោលសត្វ	៩៥០	១០	៣២២	១២១	០	៤៩៦
ចំណាយថ្លៃឈ្នួលដឹកសិកម្ម យ៉ាងកសិដ្ឋាន និង ឧបករណ៍ សម្ភារៈ។ល។	១៤.២៣៨	០	៣.៩៣៧	៨.១១៧	០	២.១៨៤
សរុប	១.០១៧.៣៣២	៥.៣០៧	៥២០.២០៣	២៣៨.៦៣២	៣៧.០០៤	២១៦.១៨៦

ភាគរយ

វត្ថុធាតុដើមសម្រាប់ដាំដុះ	១២,៤	៣	៨,២	២២,៧	៣,៨	១២,៨
ដីគីមី ថ្នាំសម្លាប់សត្វល្អិត ថ្នាំសម្លាប់ស្មៅ និងថ្នាំ សម្លាប់ផ្សិត	៣៤,៧	២៨,៩	៤១	២៤,១	៤៩,១	២៨,៨
ដីលាមកសត្វ និងដីរុក្ខជាតិ	២,១	៧,៣	២,៥	០,៦	៣,៨	២,៥
អគ្គិសនីប្រើសម្រាប់ដាំដំណាំ	០,៤	៥,៤	០,៦	០,៣	០,២	០,១
ប្រេង ហ្គាស ឬសាំងម៉ាស៊ូតសម្រាប់ដាំដំណាំ	៥,៨	១២,៧	៦,១	៧,២	៥	៣,៦
សម្ភារៈសម្រាប់រក្សាទុកផលិតផលដំណាំ	១,៧	៥,៦	១,៦	១,៣	១,៦	២,៤
ថ្លៃឈ្នួលកម្លាំងអូសទាញ	៧,៣	១១,៣	៤	៨,៧	២០,២	១១,១
ថ្លៃឈ្នួលពលកម្មផ្សេងៗ	៣១,៧	១៦,២	៣៣	២៩,៥	១៤,៥	៣៤,៦
ថ្លៃឈ្នួលធារាសាស្ត្រ	១,០	៥,១	០,៩	១,២	០,៣	១
ការផ្គត់ផ្គង់សេវាកម្ម/បច្ចេកទេសពីរដ្ឋាភិបាល និងទីភ្នាក់ងារផ្សេងៗ	០	០	០	០	០	០
ការដឹកជញ្ជូនវត្ថុធាតុដើម ឧបករណ៍និង ផលិតផល	១,៤	៤,២	១,៣	០,៩	១,៥	១,៨
ការជួសជុល និងថែទាំយ៉ាងកសិដ្ឋាន ឧបករណ៍ សម្ភារៈ និងក្រោលសត្វ	០,១	០,២	០,១	០,១	០	០,២
ចំណាយថ្លៃឈ្នួលដឹកសិកម្ម យ៉ាងកសិដ្ឋាន និង ឧបករណ៍ សម្ភារៈ។ល។	១,៤	០	០,៨	៣,៤	០	១
សរុប	១០០	១០០	១០០	១០០	១០០	១០០

រូបភាព២. ថ្លៃដើមផលិតផលដំណាំដែលចំណាយឆ្នាំ២០១៩/២០២០ (គិតជាភាគរយ)

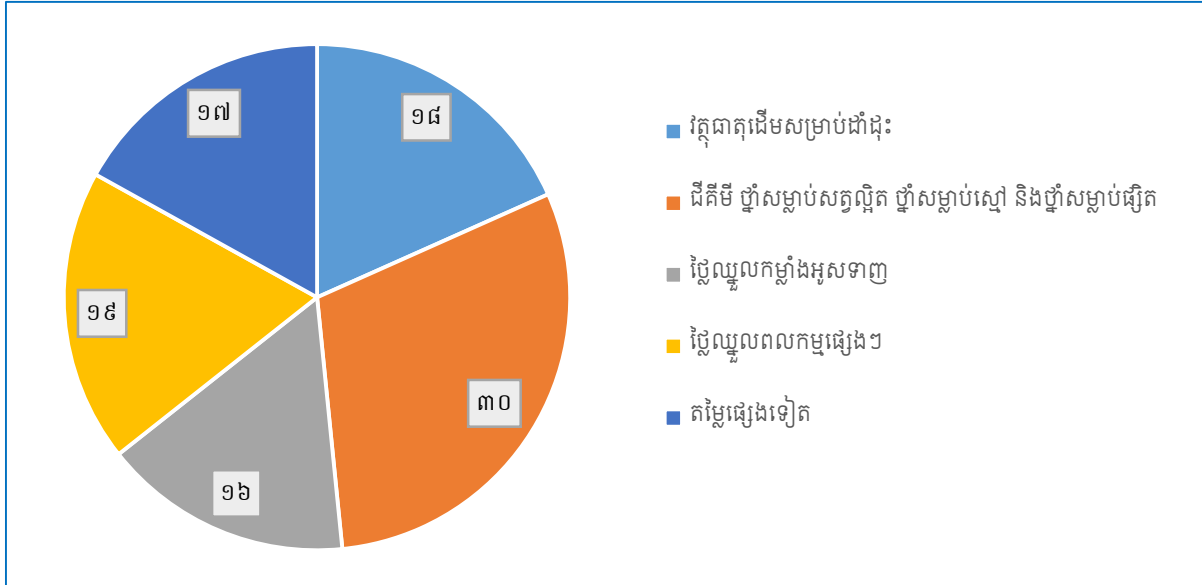

៤.៥ ការចិញ្ចឹមបសុសត្វ និងបសុបក្សី

តារាង១៣ និងតារាង១៤ បង្ហាញទិន្នន័យអំពីចំនួនគ្រួសារចិញ្ចឹមបសុសត្វ ឬបសុបក្សី បែងចែកតាមតំបន់ និងភេទ នៃមេគ្រួសារនៅក្នុងឆ្នាំ២០១៩/២០។ តាមទិន្នន័យបង្ហាញថា ចំនួនគ្រួសារចិញ្ចឹមបសុសត្វ និងបសុបក្សីនៅក្នុងប្រទេសកម្ពុជា មានចំនួនប្រមាណជិត១៩៥៧ ពាន់គ្រួសារស្មើនឹង ៥៤ភាគរយនៃគ្រួសារទាំងអស់។ នៅរាជធានីភ្នំពេញ គ្រួសារដែលចិញ្ចឹមបសុសត្វ ឬបសុបក្សី មានភាគចំណែកទាបបំផុត គឺប្រមាណ ៣ភាគរយតែប៉ុណ្ណោះ។ ខណៈដែលនៅតំបន់ឆ្នេរសមុទ្រភាគចំណែកនេះមានអត្រាខ្ពស់ជាង ដែលមានប្រមាណ៦៦ភាគរយ។ បើសិនប្រៀបធៀបតាមយេនឌ័រ ការចូលរួមរបស់បុរសជាមេគ្រួសារក្នុងសកម្មភាពចិញ្ចឹមបសុសត្វ និងបសុបក្សី មានចំនួនទាបជាងសកម្មភាពដែលស្ត្រីជាមេគ្រួសារបានចូលរួម នៅតាមតំបន់នីមួយៗ។ (សូមមើលតារាង១៣ និងតារាង១៤សម្រាប់ព័ត៌មានបន្ថែម)។

តារាង១៣. ចំនួនគ្រួសារចិញ្ចឹមបសុសត្វ និងបសុបក្សី បែងចែកតាមតំបន់ ឆ្នាំ២០១៩/២០ (គិតជាពាន់ និងភាគរយ)

ចំនួនគ្រួសារ	កម្ពុជា	រាជធានីភ្នំពេញ	តំបន់វាលទំនាប	តំបន់ទន្លេសាប	តំបន់ឆ្នេរសមុទ្រ	តំបន់ភ្នំនិងខ្ពង់រាប
គ្រួសារចិញ្ចឹមបសុសត្វ និងបសុបក្សី	១.៩៥៧	១៦	៧៨៣	៦៤៨	១៥២	៣៥៨
គ្រួសារសរុប	៣.៦៣៤	៥៣១	១.២៨២	១.០៥០	២៣០	៥៤១
ភាគរយនៃគ្រួសារចិញ្ចឹមសត្វ	៥៣,៨	៣	៦១,១	៦១,៧	៦៥,៨	៦៦,៣

តារាង១៤. ចំនួនគ្រួសារចិញ្ចឹមបសុសត្វ និងបសុបក្សី បែងចែកតាមតំបន់ និងភេទនៃមេគ្រួសារ ឆ្នាំ២០១៩/២០ (គិតជា ពាន់ និងភាគរយ)

ចំនួនគ្រួសារ	កម្ពុជា		រាជធានី ភ្នំពេញ		តំបន់ វាលទំនាប		តំបន់ ទន្លេសាប		តំបន់ ឆ្នេរសមុទ្រ		តំបន់ ភ្នំនិងខ្ពង់រាប	
	ស្រ្តី	បុរស	ស្រ្តី	បុរស	ស្រ្តី	បុរស	ស្រ្តី	បុរស	ស្រ្តី	បុរស	ស្រ្តី	បុរស
គ្រួសារចិញ្ចឹម បសុសត្វ	៣៣៦	១.៦២២	៣	១៣	១៥៥	៦២៨	១០៧	៥៤១	២៣	១២៩	៤៨	៣១០
គ្រួសារសរុប	៧៨២	២.៨៥៤	១៦	៣៧១	២៩០	៩៩២	២០៨	៨៤៣	៣៧	១៩៤	៨៦	៤៥៥
ភាគរយនៃ គ្រួសារ	៤២,៩	៥៣,៣	១,៦	៣,៦	៥៣,៤	៦៣,៣	៥១,៤	៦៤,២	៦២,៧	៦៦,៤	៥៦,២	៦៨,២

តារាង១៥ បង្ហាញអំពីចំនួនបសុសត្វ និងបសុបក្សីដែលគ្រួសារបានចិញ្ចឹមនៅក្នុងឆ្នាំ២០១៩/២០។ នៅ ឆ្នាំ២០១៩/២០ មានបសុសត្វនិងបសុបក្សីសំខាន់បំផុតចំនួនបីប្រភេទ ដែលគ្រួសារបានចិញ្ចឹម គឺសត្វមាន់ (៥៧ភាគរយ) សត្វទា(៣៥ភាគរយ) និងសត្វគោ(៤ភាគរយ)។ បើសិនពិនិត្យមើលនៅតំបន់ផ្សេងៗក្នុងប្រទេសកម្ពុជា ឃើញថាការចិញ្ចឹមសត្វមាន់មានលក្ខណៈទូទៅភាគច្រើននៅគ្រប់តំបន់ទាំងអស់ បន្ទាប់មកការចិញ្ចឹមសត្វទា។ ចំណែកឯការចិញ្ចឹមសត្វគោ និងជ្រូក ក៏មានលក្ខណៈទូទៅភាគច្រើនផងដែរ។ (សូមមើលតារាង១៥ សម្រាប់ ព័ត៌មានបន្ថែម)។

តារាង១៥. ចំនួនបសុសត្វនិងបសុបក្សីបែងចែកតាមតំបន់ ឆ្នាំ២០១៩/២០ (គិតជាពាន់ក្បាល និងភាគរយ)

ប្រភេទសត្វ	កម្ពុជា		រាជធានី ភ្នំពេញ		តំបន់ វាលទំនាប		តំបន់ ទន្លេសាប		តំបន់ ឆ្នេរសមុទ្រ		តំបន់ ភ្នំនិងខ្ពង់រាប	
	ចំនួន											
គោ	២.៧៤៣	២៧	១.០៨២	៨២៨	២០៨	៥៩៧						
ក្របី	៣២៧	០	៩៥	១០៦	១៩	១០៧						
សេះ លា	៣	០	២	០	០	១						
ជ្រូក	៥៦៨	០	១៦៩	២១៣	៩៣	៩៤						
ចៀម	០	០	០	០	០	០						
ពពែ	៧៩	០	៧	៤៦	០	២៦						
មាន់	៤០.៧៨៥	២៥៥	១៣.៥៥៤	១០.៣០៨	៣.៦០០	១៣.០៦៩						
ទា	២៥.១៣៨	៨២	១៦.៧៧៦	៥.៦១៦	១.៩៨៩	៦៧៤						
ក្រូច	១.២៩២	០	០	១.២៩១	០	០						
សត្វផ្សេងទៀត	១៣១	៤	៣១	៦៥	៩	២២						
សរុប	៧១.០៦៦	៣៦៨	៣១.៧១៦	១៨.៤៧៤	៥.៩១៨	១៤.៥៩០						
ភាគរយ												
គោ	៣,៩	៧,៣	៣,៤	៤,៥	៣,៥	៤,១						

ក្របី	០,៥	០	០,៣	០,៦	០,៣	០,៧
សេះ លា	០	០	០	០	០	០
ជ្រូក	០,៨	០	០,៥	១,២	១,៦	០,៦
ចៀម	០	០	០	០	០	០
ពពែ	០,១	០	០	០,៣	០	០,២
មាន់	៥៧,៤	៦៩,៣	៤២,៧	៥៥,៨	៦០,៨	៨៩,៦
ទា	៣៥,៤	២២,៣	៥២,៩	៣០,៤	៣៣,៦	៤,៦
ក្រូច	១,៨	០	០	៧	០	០
សត្វផ្សេងទៀត	០,២	១,១	០,១	០,៤	០,២	០,២
សរុប	១០០	១០០	១០០	១០០	១០០	១០០

ការចំណាយចិញ្ចឹមបសុសត្វ និងបសុបក្សីនៅប្រទេសកម្ពុជាក្នុងអំឡុងឆ្នាំ២០១៩/២០ មានចំនួនប្រមាណ ១ ៣៩៩ ពាន់លានរៀល។ តារាង១៦បង្ហាញថាការចំណាយខ្ពស់បំផុតសម្រាប់ការចិញ្ចឹមបសុសត្វ និងបសុបក្សី គឺជាចំណាយលើការទិញចំណីសត្វដែលមានចំនួនប្រមាណ ១.៣៣០ ពាន់លានរៀល ស្មើនឹង ៩៥ ភាគរយ នៃការចំណាយលើការចិញ្ចឹមសត្វសរុប។ ចំពោះការចំណាយសរុបលើសេវាកម្មបសុព្យាបាលនិងថ្នាំពេទ្យ គឺមានចំនួន ៤៧ ពាន់លានរៀល ឬស្មើនឹង ៣ភាគរយ និងការចំណាយលើប្រាក់ឈ្នួលពលកម្មសម្រាប់ថែទាំសត្វ មានចំនួនជិត១៦ពាន់លានរៀល ឬស្មើនឹង១ភាគរយ។ បើពិនិត្យមើលនៅតំបន់ផ្សេងៗឃើញថាការទិញចំណីសត្វ ត្រូវបានចំណាយយ៉ាងច្រើនជាងការចំណាយលើផ្នែកផ្សេងៗទៀត ។ (សូមមើលតារាង១៦ សម្រាប់ព័ត៌មានបន្ថែម)។

តារាង១៦. ការចំណាយលើចិញ្ចឹមបសុសត្វ និងបសុបក្សី បែងចែកតាមតំបន់ ឆ្នាំ២០១៩/២០ (គិតជាលានរៀល និងភាគរយ)

ប្រភេទចំណាយ	កម្ពុជា	រាជធានី ភ្នំពេញ	លានរៀល			
			តំបន់ វាលទំនាប	តំបន់ ទន្លេសាប	តំបន់ ឆ្នេរសមុទ្រ	តំបន់ ភ្នំនិងខ្ពង់រាប
ការទិញចំណីសត្វ	១.៣៣០.០៥៥	៤.៩៧៣	៦៤៧.០៣០	២៩០.៦៨២	១៤០.៦៧៨	២៤៦.៦៩៣
ប្រាក់ឈ្នួលពលកម្មថែទាំសត្វ	១៥.៩២៣	០	១១.៦៦០	២.៥៦២	៨	១.៦៩៣
សេវាកម្មបសុព្យាបាលនិងថ្នាំពេទ្យ	៤៦.៥៩៧	៤៨០	២៧.០៤៧	១០.៣០៨	៣.៤៣៣	៥.៣២៩
ការចំណាយផ្សេងៗ	៨២០	០	៥០៥	១៥៥	២០	១៤០
ផលិតផលនិងចំណីសត្វទៅ/មកផ្សារ	៦.១៣៦	០	៥.៣៤៥	៣៤	៧៣	៦៨៣
សរុប	១.៣៩៩.៥៣០	៥.៤៥៣	៦៩១.៥៨៦	៣០៣.៧៤១	១៤៤.២១១	២៥៤.៥៣៩
			ភាគរយ			
ការទិញចំណីសត្វ	៩៥	៩១,២	៩៣,៥	៩៥,៧	៩៧,៦	៩៦,៩
ប្រាក់ឈ្នួលពលកម្មថែទាំសត្វ	១,១	០	១,៧	០,៨	០	០,៧
សេវាកម្មបសុព្យាបាលនិងថ្នាំពេទ្យ	៣,៣	៨,៨	៣,៩	៣,៤	២,៤	២,១
ការចំណាយផ្សេងៗ	០,១	០	០,១	០,១	០	០,១
ផលិតផលនិងចំណីសត្វទៅ/មកផ្សារ	០,៤	០	០,៨	០	០,១	០,៣
សរុប	១០០	១០០	១០០	១០០	១០០	១០០

បញ្ជីសំណួរគ្រួសារបានរួមបញ្ចូលព័ត៌មានស្តីពីតម្លៃបសុសត្វ និងបសុបក្សី ដែលបានលក់បានប្រើប្រាស់នៅក្នុងគ្រួសារ ឬបានធ្វើអំណោយវិភាគទានជាដើមក្នុងរយៈពេល១២ខែកន្លងមក។ នៅក្នុងផ្នែកនេះ គ្រួសារ

បានរាយការណ៍អំពីបសុសត្វ និងបសុបក្សីជាកម្មសិទ្ធិផ្ទាល់ខ្លួននាពេលបច្ចុប្បន្ន ហើយតម្លៃលក់ដែលបានប៉ាន់ស្មានសម្រាប់បសុសត្វ និងបសុបក្សីនីមួយៗ ត្រូវបានប្រមូលផងដែរ។ ប្រភេទសត្វពាហនៈ និងបសុបក្សីនីមួយៗ ត្រូវបានគិតជាតម្លៃចំពោះការប្រើប្រាស់ក្នុងគ្រួសារ ការធ្វើអំណោយ/វិភាគទាន ការប្តូរជាទំនិញគ្នា និងតម្លៃផលិតផលផ្សេងទៀតក្រៅពី សាច់ដូចជា (ទឹកដោះ ខ្លាញ់ ស៊ុត ស្បែក និងលាមក) ត្រូវបានប៉ាន់ស្មានជាតម្លៃផងដែរ។

តារាង១៧បង្ហាញ អំពីតម្លៃ “ប្រាក់ចំណូល” នៃផលិតផលបសុសត្វនិងបសុបក្សីនៅក្នុងរយៈពេល១២ខែកន្លងមកក្នុងឆ្នាំ២០១៩/២០។ ប្រាក់ចំណូលរួមមាន ចំណូលពីការបានលក់ បានប្រើប្រាស់ក្នុងគ្រួសារ បានប្តូរទំនិញជាមួយអ្នកដទៃ ឬ បានធ្វើអំណោយ/វិភាគទាន។ល។ ដូចបានបង្ហាញនៅក្នុងតារាងផលិតផលដទៃទៀតពីសត្វគោមានតម្លៃប្រហែល ៩២ ពាន់លានរៀល ផលិតផលដទៃទៀតពីទា (ទឹកដោះ ខ្លាញ់ និងស្បែក) មានតម្លៃប្រហែល ៤៤៤ ពាន់លានរៀល។ បើពិនិត្យមើលតំបន់នីមួយៗនៅកម្ពុជាផលិតផលដទៃទៀតពីសត្វជ្រូកមានប្រមាណ ១ ភាគរយសម្រាប់នៅតំបន់ភ្នំនិងខ្ពង់រាប និងតំបន់វាលទំនាប ផលិតផលដទៃទៀតពីសត្វមាន ៧៩ ភាគរយសម្រាប់នៅតំបន់ឆ្នេរសមុទ្រ ផលិតផលដទៃទៀតពីសត្វមានមាន ៣៣ភាគរយ សម្រាប់នៅតំបន់ភ្នំនិងខ្ពង់រាប ហើយនិងមាន ១០ភាគរយ សម្រាប់នៅតំបន់ទន្លេសាប។ (សូមមើលតារាង១៧ សម្រាប់ព័ត៌មានបន្ថែម)។

តារាង១៧. តម្លៃផលិតផលដទៃទៀតក្រៅពីសាច់ក្នុងរយៈពេល១២ខែកន្លងមក បែងចែកតាមតំបន់ ឆ្នាំ២០១៩/២០ (គិតជាលានរៀល និងភាគរយ)

ប្រភេទសត្វ	កម្ពុជា	រាជធានី ភ្នំពេញ	តំបន់			
			វាលទំនាប	ទន្លេសាប	ឆ្នេរសមុទ្រ	ភ្នំនិងខ្ពង់រាប
លានរៀល						
គោ	៩២.២៩០	៦៦	៣៩.១៣៥	២៨.២៧៧	៦.៧០០	១៨.១១៣
ក្របី	៦.៩៩៩	០	៤.១៦៦	១.៣៦៧	៤១០	១.០៥៥
សេះ លា	៣០	០	៧	០	០	២៣
ជ្រូក	៨.៣៦៦	០	៤.២៣៤	៣.៤៧៨	៥៤៨	១០៦
ចៀម	០	០	០	០	០	០
ពពែ	៣៤	០	០	២២	០	១១
មាន់	៣៥.០៥១	១.៣៦៩	១០.៨៧៥	៩.០៤៦	៣.៩១១	៩.៨៥០
ទា	៤៤៤.៣១៧	១.២៨៦	៣៩០.៩១១	៧.១៧៣	៤៤.០៤០	៩០៧
ក្រូច	៣៩.០៥១	០	០	៣៩.០៥១	០	០
សត្វផ្សេងទៀត	៣០១	០	១០៤	៦០	១២៤	១២
សរុប	៦២៦.៤៣៨	២.៧២១	៤៤៩.៤៣៣	៨៨.៤៧៤	៥៥.៧៣២	៣០.០៧៨
ភាគរយ						
គោ	១៤,៧	២,៤	៨,៧	៣២	១២	៦០,២
ក្របី	១,១	០	០,៩	១,៥	០,៧	៣,៥
សេះ លា	០,០	០	០	០	០	០,១
ជ្រូក	១,៣	០	០,៩	៣,៩	១	០,៤
ចៀម	០	០	០	០	០	០

ពំពៃ	0	0	0	0	0	0
មាន់	៥,៦	៥០,៣	២,៤	១០,២	៧,០	៣២,៧
ទា	៧០,៩	៤៧,៣	៨៧	៨,១	៧៩	៣
ក្រូច	៦,២	០,០	០	៤៤,១	០	០
សត្វផ្សេងទៀត	០	០	០	០,១	០,២	០
សរុប	១០០	១០០	១០០	១០០	១០០	១០០

តារាង១៨ បង្ហាញពីប្រាក់ចំណូលបសុសត្វ និងបសុបក្សីដែលគ្រួសារបានលក់នៅក្នុងរយៈពេល១២ខែ កន្លងមកក្នុងឆ្នាំ២០១៩/២០។ ដូចបានបង្ហាញក្នុងតារាង ចំណូលផលិតផលពីសត្វគោមានប្រមាណ៦៥ភាគរយនៃចំណូលសរុប(ពីសត្វ) បន្ទាប់មកចំណូលផលិតផលពីសត្វមាន់មាន១៤ភាគរយ ផលិតផលពីសត្វជ្រូកមាន១១ភាគរយ និងសត្វក្របីមាន៦ភាគរយ។ បើសិនពិនិត្យមើលតាមតំបន់ផ្សេងៗគ្នានៅកម្ពុជា ឃើញថាប្រាក់ចំណូលនៃផលិតផលពីសត្វគោដែលបានលក់ គឺមានកម្រិតខ្ពស់បំផុតនៅតាមតំបន់នីមួយៗ ហើយបន្ទាប់មកគឺចំណូលផលិតផលពីសត្វមាន់។

តារាង១៨. ចំណូលផលិតផលបសុសត្វ និងបសុបក្សីបានលក់ក្នុងរយៈពេល១២ខែកន្លងមក បែងចែកតាមតំបន់ឆ្នាំ ២០១៩/២០ (គិតជាលានរៀល និងភាគរយ)

ប្រភេទសត្វ	កម្ពុជា	រាជធានី ភ្នំពេញ	តំបន់			
			វាលទំនាប	ទន្លេសាប	ឆ្នេរសមុទ្រ	ភ្នំនិងខ្ពង់រាប
លានរៀល						
គោ	១.៨០៤.៩៦៧	២៥.៣២៥	៨០១.៤០៨	៤៨៣.៦១៨	១៤៦.៨៥១	៣៤៧.៧៦៤
ក្របី	១៥៦.០៥០	០	៦២.៩៨៧	៣៩.៨៣៨	១១.៤៧២	៤១.៧៥៤
សេះ លា	១.៣៤២	០	៤១២	០	០	៩៣០
ជ្រូក	២៩៣.៧៨៤	០	១០២.៤៧១	៩៤.៤៨៧	៥៧.៦៥៤	៣៩.១៧២
ចៀម	០	០	០	០	០	០
ពំពៃ	២.១៣៣	០	៣៤	២.០៤៤	០	៥៤
មាន់	៣៨៥.៨២៥	៣.៨៩៤	១៥៥.៣៥៣	៨១.៩៤៦	៣៦.៩៧៦	១០៧.៦៥៦
ទា	១១២.៥១១	៨៧៤	៧០.៧៣៤	៩.១៤៩	២៨.៥៨៤	៣.១៧០
ក្រូច	២.៣២៤	០	០	២.៣២៤	០	០
សត្វផ្សេងទៀត	១០.៣២៩	២០៥	២៣២	៩.៥៧២	១៨០	១៤០
សរុប	២.៧៦៩.២៦៦	៣០.២៩៨	១.១៩៣.៦៣១	៧២២.៩៨០	២៨១.៧១៧	៥៤០.៦៤០
ភាគរយ						
គោ	៦៥,២	៨៣,៦	៦៧,១	៦៦,៩	៥២,១	៦៤,៣
ក្របី	៥,៦	០	៥,៣	៥,៥	៤,១	៧,៧
សេះ លា	០	០	០	.	០	០,២
ជ្រូក	១០,៦	០	៨,៦	១៣,១	២០,៥	៧,២
ចៀម	០	០	០	០	០	០
ពំពៃ	០,១	០	០	០,៣	០	០

ម៉ាន់	១៣,៩	១២,៩	១៣,០	១១,៣	១៣,១	១៩,៩
ទា	៤,១	២,៩	៥,៩	១,៣	១០,១	០,៦
ក្រូច	០,១	០	០	០,៣	០	០
សត្វផ្សេងទៀត	០,៤	០,៧	០	១,៣	០,១	០
សរុប	១០០	១០០	១០០	១០០	១០០	១០០

៤.៦ ការចិញ្ចឹមត្រី និងការនេសាទ

តារាង១៩ បង្ហាញនូវចំនួនគ្រួសារចូលរួមក្នុងសកម្មភាពចិញ្ចឹមត្រី និងការនេសាទ។ ក្នុងចំណោមគ្រួសារចំនួន ៣.៦លាន នៅកម្ពុជា គឺមានប្រមាណ ១២៧១ ពាន់គ្រួសារ ដែលបានចូលរួមក្នុងសកម្មភាពចិញ្ចឹមត្រីនិងការនេសាទ ស្មើនឹង ៣៥ភាគរយ។ ប្រសិនបើប្រៀបធៀបនៅតាមតំបន់ទាំងប្រាំក្នុងប្រទេសកម្ពុជា ភាគរយគ្រួសារចូលរួមក្នុងសកម្មភាពចិញ្ចឹមត្រី និងការនេសាទ គឺមានអត្រាខ្ពស់នៅតំបន់ភ្នំនិងខ្ពង់រាប ដែលមានប្រមាណ ៥១ភាគរយ តំបន់ឆ្នេរសមុទ្រមាន ៤៧ភាគរយ បន្ទាប់មកនៅតំបន់ទន្លេសាប (៤៤ភាគរយ) និងនៅតំបន់វាលទំនាប (៣៤ភាគរយ)។ ចំណែកនៅរាជធានីភ្នំពេញវិញ ភាគរយ នៃគ្រួសារចូលរួមក្នុងសកម្មភាពចិញ្ចឹមត្រី និងការនេសាទ មានអត្រាទាបបំផុតប្រមាណ១ភាគរយប៉ុណ្ណោះ។

តារាង១៩. ចំនួនគ្រួសារចូលរួមក្នុងសកម្មភាពចិញ្ចឹមត្រី និងនេសាទ បែងចែកតាមតំបន់ ឆ្នាំ២០១៩/២០ (គិតជាពាន់ និងភាគរយ)

ចំនួនគ្រួសារ	កម្ពុជា	រាជធានីភ្នំពេញ	តំបន់វាលទំនាប	តំបន់ទន្លេសាប	តំបន់ឆ្នេរសមុទ្រ	តំបន់ភ្នំនិងខ្ពង់រាប
គ្រួសារចូលរួមក្នុងសកម្មភាពចិញ្ចឹមត្រីនិងនេសាទ	១.២៧១	៥	៤៤០	៤៦៥	៨៧	២៧៤
ចំនួនគ្រួសារសរុប	៣.៦៣៤	៥៣១	១.២៨២	១.០៥០	២៣០	៥៤១
ភាគរយនៃគ្រួសារចូលរួមក្នុងសកម្មភាពចិញ្ចឹមត្រីនិងនេសាទ	៣៥	០,៩	៣៤,៣	៤៤,៣	៣៧,៧	៥០,៧

តារាង២០ បង្ហាញអំពីចំនួនគ្រួសារចូលរួមក្នុងសកម្មភាពចិញ្ចឹមត្រី និងនេសាទ បែងចែកតាមភេទនៃមេគ្រួសារ និងតំបន់នៅឆ្នាំ២០១៩/២០។ ទិន្នន័យក្នុងតារាង២០ ក៏បានបង្ហាញថានៅកម្ពុជាភាគរយនៃស្ត្រីជាមេគ្រួសារ (២៣ ភាគរយ) បានចូលរួមក្នុងសកម្មភាពចិញ្ចឹមត្រី និងនេសាទ គឺមានកម្រិតទាបជាងបុរសជាមេគ្រួសារក្នុងអត្រាប្រមាណ ៣៨ ភាគរយ។ ប្រសិនបើប្រៀបធៀបលើយេនឌ័រក្នុងតំបន់ទាំងប្រាំនៅកម្ពុជាភាគរយនៃបុរសជាមេគ្រួសារបានចូលរួមក្នុងសកម្មភាពចិញ្ចឹមត្រី និងនេសាទ គឺមានអត្រាខ្ពស់ជាងស្ត្រីជាមេគ្រួសារនៅគ្រប់តំបន់ទាំងអស់។ (សូមមើលតារាង២០ និងរូបភាព៣ សម្រាប់ព័ត៌មានបន្ថែម)។

តារាង២០. ចំនួនគ្រួសារចូលរួមក្នុងសកម្មភាពចិញ្ចឹមត្រី និងនេសាទ បែងចែកតាមភេទនៃមេគ្រួសារ និងតាមតំបន់ ឆ្នាំ២០១៩/២០(គិតជាពាន់ និងភាគរយ)

ចំនួនគ្រួសារ	កម្ពុជា		រាជធានីភ្នំពេញ		តំបន់វាលទំនាប		តំបន់ទន្លេសាប		តំបន់ឆ្នេរសមុទ្រ		តំបន់ភ្នំនិងខ្ពង់រាប	
	ស្រ្តី	បុរស	ស្រ្តី	បុរស	ស្រ្តី	បុរស	ស្រ្តី	បុរស	ស្រ្តី	បុរស	ស្រ្តី	បុរស
គ្រួសារចូលរួមក្នុងសកម្មភាពចិញ្ចឹមត្រី និងនេសាទ	១៧៨	១.០៩៣	២	៣	៧៣	៣៦៦	៦៤	៤០១	១១	៧៦	២៨	២៤៦
ចំនួនគ្រួសារសរុប	៧៨២	២.៨៥៤	១៦១	៣៧១	២៩០	៩៩២	២០៨	៨៤៣	៣៧	១៩៤	៨៦	៤៥៥
ភាគរយនៃគ្រួសារចូលរួមក្នុងសកម្មភាពចិញ្ចឹមត្រីនិងនេសាទ	២២,៨	៣៨,៣	១,៣	០,៧	២៥,៣	៣៦,៩	៣១,០	៤៧,៦	២៩,០	៣៩,៤	៣២,៤	៥៤,១

រូបភាព៣. ចំនួនគ្រួសារចូលរួមក្នុងសកម្មភាពចិញ្ចឹមត្រី និងនេសាទ បែងចែកតាមភេទ នៃមេគ្រួសារ និងតាមតំបន់ ឆ្នាំ២០១៩/២០(គិតជាភាគរយ)

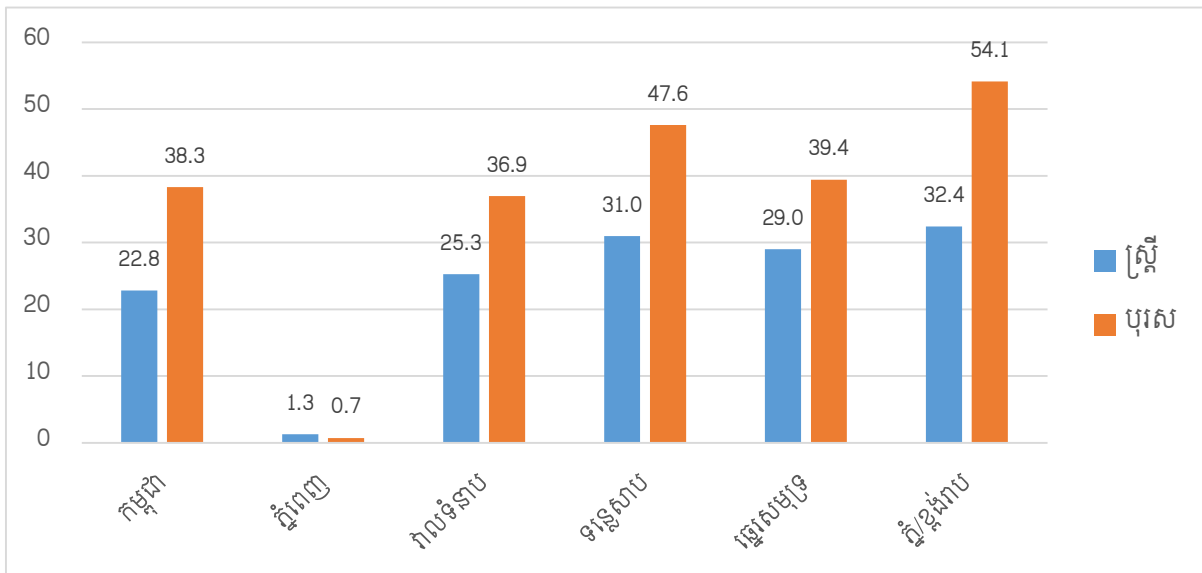

តារាង២១ បង្ហាញនូវចំនួនគ្រួសារចូលរួមក្នុងសកម្មភាពចិញ្ចឹមត្រីនិងនេសាទ(សកម្មភាពវារីវប្បកម្ម)។ ផ្អែកតាមទិន្នន័យក្នុងតារាងបង្ហាញថា គ្រួសារប្រមាណ ៤៧ពាន់គ្រួសារ ស្មើនឹង ១ភាគរយ នៃគ្រួសារសរុបនៅកម្ពុជាបានចូលរួមក្នុងសកម្មភាពវារីវប្បកម្មនៅឆ្នាំ២០១៩/២០។ ប្រសិនបើប្រៀបធៀបនៅតាមតំបន់ទាំងប្រាំក្នុងកម្ពុជា គឺភាគរយនៃគ្រួសារនៅតាមតំបន់នីមួយៗមានលក្ខណៈមិនសូវខុសគ្នាគួរឱ្យកត់សម្គាល់នោះឡើយ ក្នុងនោះភាគរយក្នុងសកម្មភាពវារីវប្បកម្មនេះ មានកម្រិតខ្ពស់នៅតំបន់វាលទំនាបប្រមាណ២ភាគរយប៉ុណ្ណោះ។ (សូមមើលតារាង២១សម្រាប់ព័ត៌មានបន្ថែម)។

តារាង២១. ចំនួនគ្រួសារចូលរួមក្នុងសកម្មភាពវារីប្តូរកម្មវិធីបែងចែកតាមតំបន់ ឆ្នាំ២០១៩/២០ (គិតជាពាន់ និងភាគរយ)

ចំនួនគ្រួសារ	កម្ពុជា	រាជធានី ភ្នំពេញ	តំបន់ វាលទំនាប	តំបន់ ទន្លេសាប	តំបន់ ឆ្នេរសមុទ្រ	តំបន់ ភ្នំនិងខ្ពង់រាប
គ្រួសារចូលរួមក្នុង សកម្មភាពវារីប្តូរកម្ម	៤៧	១	៣០	១៤	១	១
ចំនួនគ្រួសារសរុប	៣.៦៣៦	៥៣២	១.២៨២	១.០៥១	២៣១	៥៤១
ភាគរយនៃគ្រួសារចូលរួម ក្នុងសកម្មភាពវារីប្តូរកម្ម	១,៣	០,១	២,៤	១,៣	០,៣	០,៣

៤.៧ ផលិតផលព្រៃឈើ និងការបរបាញ់សត្វ

ក្នុងឆ្នាំ២០១៩/២០ ចំនួនគ្រួសារចូលរួមក្នុងសកម្មភាពផលិតផលព្រៃឈើ និងការបរបាញ់សត្វ មានប្រមាណ ២.១១២ ពាន់គ្រួសារ ស្មើនឹង ៥៨ ភាគរយ នៃគ្រួសារសរុបនៅកម្ពុជា។ ប្រសិនបើប្រៀបធៀបសកម្មភាពផលិតផលព្រៃឈើ និងការបរបាញ់សត្វនៅតាមតំបន់ទាំងប្រាំនៅកម្ពុជា ភាគរយនៃគ្រួសារចូលរួមក្នុងសកម្មភាពនេះមានកម្រិតខ្ពស់បំផុតនៅតំបន់ភ្នំនិងខ្ពង់រាបមានប្រមាណ ៧២ ភាគរយ និងនៅតំបន់វាលទំនាប ៦៧ ភាគរយ។ ចំណែកនៅតំបន់ឆ្នេរសមុទ្រ និងតំបន់ទន្លេសាប ភាគរយនៃគ្រួសារដែលបានចូលរួមក្នុងសកម្មភាពផលិតផលព្រៃឈើនិងការបរបាញ់សត្វ គឺតំបន់ឆ្នេរសមុទ្រ (៥១ភាគរយ) និងតំបន់ទន្លេសាប(៧០ភាគរយ)។ ចំពោះនៅរាជធានីភ្នំពេញ សកម្មភាពនេះគឺមានកម្រិតទាបខ្លាំង (២ភាគរយ)។ (សូមមើលតារាង២២សម្រាប់ព័ត៌មានបន្ថែម)។

តារាង២២. ចំនួនគ្រួសារចូលរួមក្នុងសកម្មភាពផលិតផលព្រៃឈើ និងការបរបាញ់សត្វ បែងចែកតាមតំបន់ ឆ្នាំ២០១៩/២០(គិតជាពាន់ និងភាគរយ)

ចំនួនគ្រួសារ	កម្ពុជា	រាជធានី ភ្នំពេញ	តំបន់ វាលទំនាប	តំបន់ ទន្លេសាប	តំបន់ ឆ្នេរសមុទ្រ	តំបន់ ភ្នំនិងខ្ពង់រាប
គ្រួសារចូលរួមក្នុងសកម្មភាព ព្រៃឈើនិងការបរបាញ់សត្វ	២.១១២	១១	៨៦៣	៧៣១	១១៧	៣៩១
ចំនួនគ្រួសារសរុប	៣.៦៣៦	៥៣២	១.២៨២	១.០៥១	២៣១	៥៤១
ភាគរយនៃគ្រួសារចូលរួមក្នុង សកម្មភាពព្រៃឈើនិងការបរបាញ់សត្វ	៥៨,១	២,១	៦៧,៣	៦៩,៥	៥០,៦	៧២,២

តារាង២៣ បង្ហាញអំពីចំនួនគ្រួសារចូលរួមក្នុងសកម្មភាពផលិតផលព្រៃឈើ និងការបរបាញ់សត្វ បែងចែកតាមភេទនៃមេគ្រួសារ និងតាមតំបន់នៅឆ្នាំ២០១៩/២០។ ផ្អែកតាមទិន្នន័យក្នុងតារាង ឃើញថាភាគរយនៃស្ត្រីជាមេគ្រួសារបានចូលរួមក្នុងសកម្មភាពផលិតផលព្រៃឈើ និងការបរបាញ់សត្វនៅកម្ពុជា គឺនៅមានកម្រិតតិចជាងបុរសជាមេគ្រួសារតាមអត្រាប្រមាណ ៥៣ភាគរយ និង៥៩ភាគរយ តាមលំដាប់រៀងៗ ប្រសិនបើប្រៀបធៀបលើយេនឌ័រក្នុងតំបន់ទាំងប្រាំនៅកម្ពុជា ភាគរយនៃស្ត្រីនិងបុរសជាមេគ្រួសារដែលបានចូលរួមក្នុងសកម្មភាព

ផលិតផលព្រៃឈើ និងការបរបាញ់សត្វ មានលក្ខណៈទាបជាងបុរសជាមេគ្រួសារ (៦ភាគរយ)។ (សូមមើលតារាង២៣ សម្រាប់ព័ត៌មានបន្ថែម)។

តារាង២៣. ចំនួនគ្រួសារចូលរួមក្នុងសកម្មភាពផលិតផលព្រៃឈើ និងការបរបាញ់សត្វ បែងចែកតាមភេទនៃមេគ្រួសារ និងតាមតំបន់ ឆ្នាំ២០១៩/២០ (គិតជាពាន់ និងភាគរយ)

ចំនួនគ្រួសារ	កម្ពុជា		រាជធានីភ្នំពេញ		តំបន់វាលទំនាប		តំបន់ទន្លេសាប		តំបន់ឆ្នេរសមុទ្រ		តំបន់ភ្នំនិងខ្ពង់រាប	
	ស្រ្តី	បុរស	ស្រ្តី	បុរស	ស្រ្តី	បុរស	ស្រ្តី	បុរស	ស្រ្តី	បុរស	ស្រ្តី	បុរស
គ្រួសារចូលរួមក្នុងសកម្មភាពព្រៃឈើ និងការបរបាញ់សត្វ	៤១៥	១.៦៩៧	៣	៨	១៩៦	៦៦៦	១៣៩	៥៩១	២០	៩៧	៥៦	៣៣៤
ចំនួនគ្រួសារសរុប	៧៨២	២.៨៥៤	១៦១	៣៧១	២៩០	៩៩២	២០៨	៨៤៣	៣៧	១៩៤	៨៦	៤៥៥
ភាគរយនៃគ្រួសារចូលរួមក្នុងសកម្មភាពព្រៃឈើ និងការបរបាញ់សត្វ	៥៣,១	៥៩,៤	២,១	២,២	៦៧,៧	៦៧,២	៦៧,១	៧០,១	៥៣,៦	៥០,១	៦៥,៥	៧៣,៤

តារាង២៤ បង្ហាញអំពីចំនួនសកម្មភាពផលិតផលព្រៃឈើ និងការបរបាញ់សត្វ ដែលបែងចែកតាមប្រភេទនៃសកម្មភាព និងតាមតំបន់។ សកម្មភាពផលិតផលព្រៃឈើរកដំណាំមើម ផ្លែឈើ និងបន្លែ និងសកម្មភាពរកអុសស្មើនឹង ៣៧ភាគរយ នៃគ្រួសារសរុប ហើយសកម្មភាពបន្ទាប់គឺការរកដំណាំមើម ផ្លែឈើ និងបន្លែមានប្រមាណ ៤១ភាគរយ។ បើពិនិត្យមើលតាមតំបន់ផ្សេងៗនៅកម្ពុជា ភាគរយនៃការរកអុស និងការរកដំណាំមើម ផ្លែឈើនិងបន្លែ គឺមានភាគច្រើនជាសកម្មភាពទូទៅដែលគ្រួសារនៅតាមតំបន់នីមួយៗបានចូលរួម។ ក្រៅពីសកម្មភាពទាំងពីរខាងលើនេះ ក៏នៅមានសកម្មភាពផ្សេងទៀតដែរ ដូចជាការបោចវល្លិ ផ្ដៅ ការកាប់ឫស្សី កាប់ស្លឹកត្នោត និងការស្វែងរករុក្ខជាតិសរសៃដទៃទៀតផងដែរនៅតាមតំបន់នីមួយៗ។ (សូមមើលតារាង២៤ និងរូបភាព៥សម្រាប់ព័ត៌មានបន្ថែម)។

តារាង២៤. ចំនួនសកម្មភាពនៃការរកអុសផលិតផលព្រៃឈើ និងការបរបាញ់សត្វ បែងចែកតាមប្រភេទសកម្មភាព និងតាមតំបន់ ឆ្នាំ២០១៩/២០ (គិតជាពាន់ និងភាគរយ)

សកម្មភាព	កម្ពុជា		រាជធានីភ្នំពេញ		តំបន់វាលទំនាប		តំបន់ទន្លេសាប		តំបន់ឆ្នេរសមុទ្រ		តំបន់ភ្នំនិងខ្ពង់រាប	
	សកម្មភាព	សកម្មភាព	សកម្មភាព	សកម្មភាព	សកម្មភាព	សកម្មភាព	សកម្មភាព	សកម្មភាព	សកម្មភាព	សកម្មភាព	សកម្មភាព	
ឈើអារ	៥៨	០	៥	១៥	៣	៣៥						
អុស	២.០៦២	១១	៨៤៤	៧១២	១១៣	៣៨២						
ឈើសម្រាប់ធ្វើជូង	៤៣	០	៥	១៨	៥	១៥						
វល្លិ ផ្ដៅ ឫស្សី ស្លឹកត្នោត រុក្ខជាតិសរសៃ	៣២៥	០	១២១	១២១	១២	៧១						
ទឹកត្នោត	៥៨	០	២៣	២៤	៥	៦						

ដំណាំមើម ផ្លែឈើ និងបន្លែ	២.២៦៩	៩	៩២០	៧៨២	១៤០	៤១៨
រុក្ខជាតិក្លិនក្រអូបប្រើជាគ្រឿងសម្ល ធ្វើថ្នាំ ឬគ្រឿងក្រអូប	៤២៨	៣	១៨០	១១២	១៣	១១៩
ទឹកឃ្មុំ	៩៤	០	១៦	៣៣	២	៤៣
សត្វព្រៃ និងសត្វស្លាប	១៨៥	០	៣០	៧៨	៧	៧០
ផលិតផលផ្សេងៗ	១៤	០	៦	៣	០	៤
សរុប	៥.៥៣៥	២៣	២.១៥០	១.៨៩៩	៣០០	១.១៦៣

	ភាគរយ					
ឈើអាវ	១,១	០	០,២	០,៨	១	៣
អុស	៣៧,៣	៤៨,៩	៣៩,២	៣៧,៥	៣៧,៩	៣២,៨
ឈើសម្រាប់ធ្វើជូង	០,៨	០	០,២	០,៩	១,៨	១,៣
វល្លិ ផ្កា ឫស្សី ស្លឹកត្នោត រុក្ខជាតិសរសៃដទៃទៀត	៥,៩	០	៥,៦	៦,៤	៣,៩	៦,១
ទឹកត្នោត	១,១	០	១,១	១,៣	១,៥	០,៦
ដំណាំមើម ផ្លែឈើ និងបន្លែ	៤១	៣៦,៨	៤២,៨	៤១,២	៤៦,៦	៣៦,០
រុក្ខជាតិក្លិនក្រអូបប្រើជាគ្រឿងសម្ល ធ្វើថ្នាំ ឬគ្រឿងក្រអូប	៧,៧	១៤,៣	៨,៤	៥,៩	៤,៤	១០,២
ទឹកឃ្មុំ	១,៧	០	០,៧	១,៧	០,៦	៣,៧
សត្វព្រៃ និងសត្វស្លាប	៣,៣	០	១,៤	៤,១	២,២	៦
ផលិតផលផ្សេងៗ	០,២	០	០,៣	០,២	០	០,៣
សរុប	១០០	១០០	១០០	១០០	១០០	១០០

រូបភាព៤. ចំនួនសកម្មភាពនៃការរកផលិតផលព្រៃឈើ និងការបរបាញ់សត្វ បែងចែកតាមប្រភេទសកម្មភាព និងតាមតំបន់ ឆ្នាំ២០១៩/២០ (គិតជាភាគរយ)

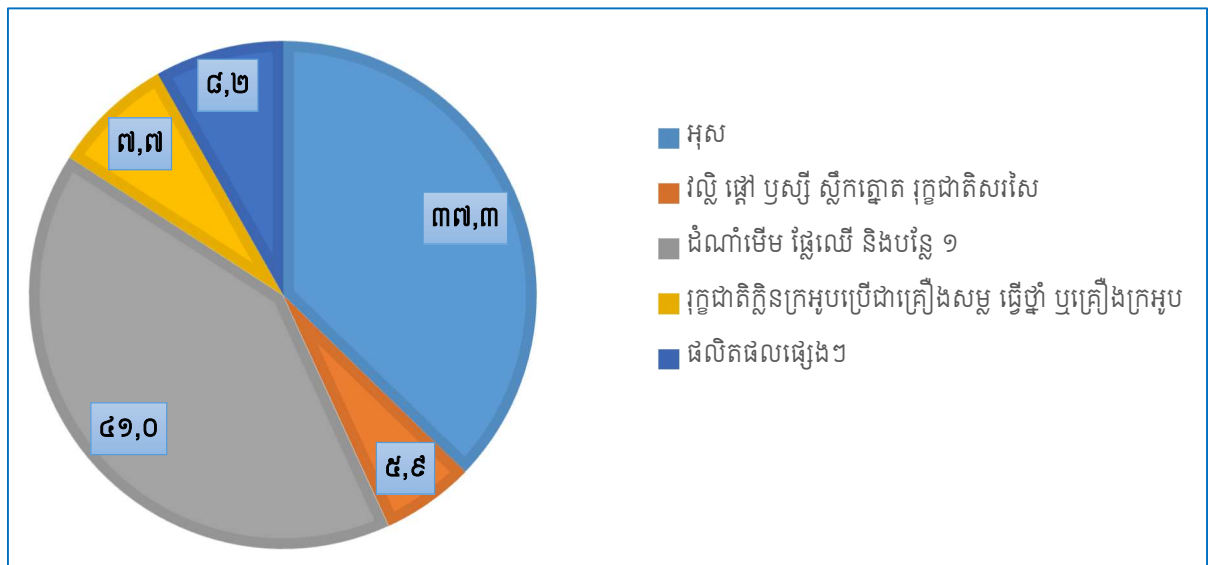

ផ្នែកទី៥ ការសិក្សាអប់រំ

៥.១ សេចក្តីផ្តើម

អង្កេតសេដ្ឋកិច្ចសង្គមកិច្ចកម្ពុជាឆ្នាំ២០១៩/២០ រួមបញ្ចូលផ្នែក(ម៉ូឌុល)មួយដែលអាចមានលទ្ធភាពក្នុងការបង្កើតចេញនូវស្ថិតិស្តីពីការសិក្សាអប់រំមានដូចជា អក្ខរកម្ម ការទទួលបានការអប់រំ ការចុះឈ្មោះចូលរៀនក្នុងសាលារដ្ឋ សាលាឯកជន និងការចំណាយលើការសិក្សា។ សំណួរស្រដៀងគ្នានេះត្រូវបានសួរផងដែរនៅក្នុងអង្កេតសេដ្ឋកិច្ចសង្គមកិច្ចកម្ពុជាឆ្នាំមុនៗ។

សំណួរអំពីការសិក្សាអប់រំត្រូវបានសួរជាមួយមេត្រូសារ ។ សមាជិកត្រូវសារទាំងអស់ដែលមានអាយុចាប់ពី៣ឆ្នាំឡើងទៅ ត្រូវបានរាប់បញ្ចូលសម្រាប់ការធ្វើសម្ភាសន៍។ សំណួរត្រូវបានផ្តល់ឱ្យនៅក្នុងឧបសម្ព័ន្ធនា។

ទិន្នន័យសិក្សាអប់រំជាផ្លូវការនៅក្នុងប្រទេសកម្ពុជា គឺបានផ្អែកយ៉ាងសំខាន់លើព័ត៌មានរដ្ឋបាលដែលបានរៀបចំនៅក្នុងប្រព័ន្ធគ្រប់គ្រងព័ត៌មានរបស់ក្រសួងអប់រំយុវជន និងកីឡា។ ម៉្យាងទៀត នៅផ្នែកសិក្សាអប់រំនេះ ក៏មានសួរនៅក្នុងការធ្វើជំរឿន និងអង្កេតផ្សេងៗផងដែរ ដូចជាជំរឿនទូទៅនូវប្រជាពលរដ្ឋនៃប្រទេសកម្ពុជា អង្កេតប្រជាសាស្ត្រនិងសុខភាពនៅកម្ពុជា អង្កេតចន្លោះជំរឿនប្រជាពលរដ្ឋនៅកម្ពុជា។ រូបភាព១ខាងក្រោមបង្ហាញអំពីរចនាសម្ព័ន្ធប្រព័ន្ធសិក្សាអប់រំនៅប្រទេសកម្ពុជា។

រូបភាព១. ប្រព័ន្ធសិក្សាអប់រំនៅប្រទេសកម្ពុជា

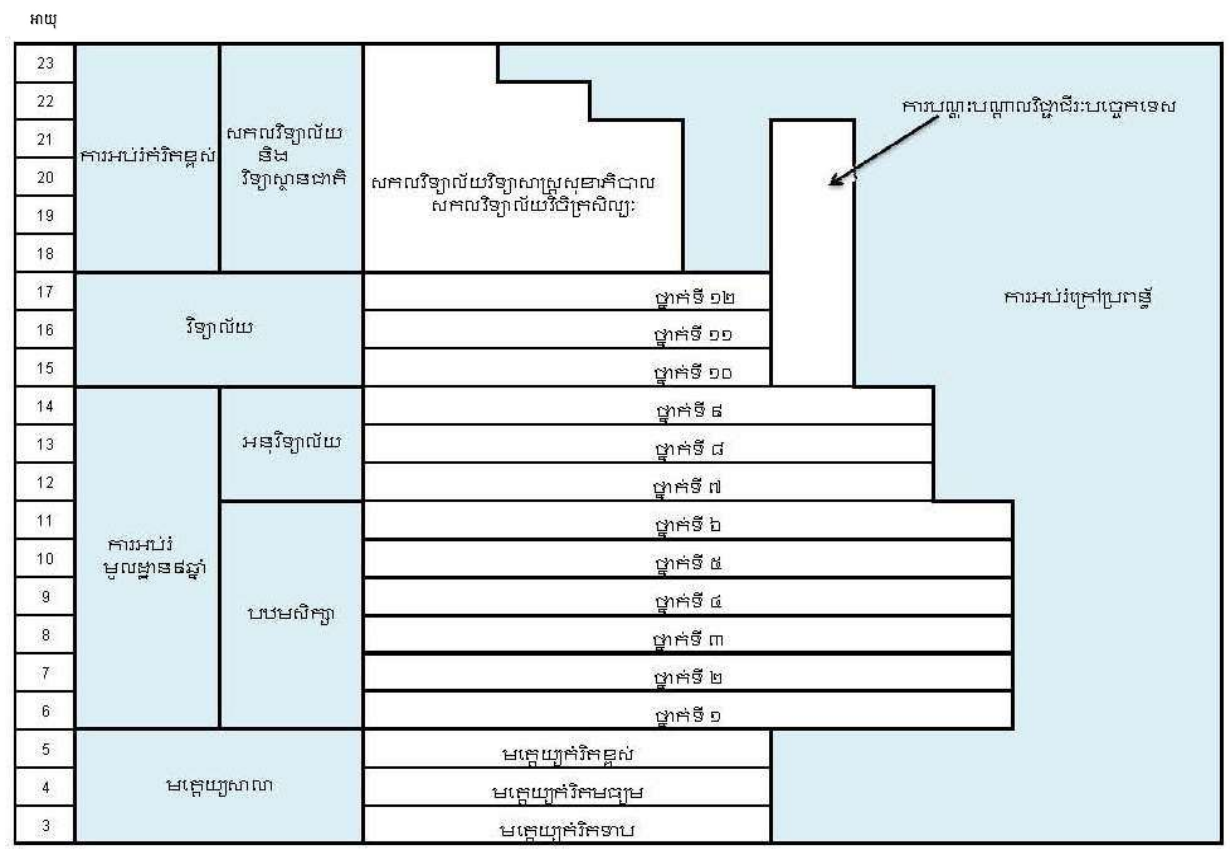

ប្រភព: ក្រសួងអប់រំ យុវជន និងកីឡា

៥.២ អក្ខរកម្ម

អក្ខរកម្មមានភាពទំនាក់ទំនងគ្នាយ៉ាងខ្លាំងទៅនឹងភាពក្រីក្រ។ ដូច្នេះ វាមានសារៈសំខាន់ដើម្បីវាស់វែងអក្ខរកម្ម។ អក្ខរកម្មត្រូវបានកំណត់ជាសមត្ថភាពមួយដែលអាចចេះអាន និងអាចចេះសរសេរលិខិតងាយៗជាភាសាណាមួយបាន។

អក្ខរកម្មរបស់ប្រជាជនពេញវ័យ

អត្រាអក្ខរកម្មសម្រាប់ប្រជាជនពេញវ័យ គឺជាចំណែកនៃប្រជាជនមានអាយុចាប់ពី១៥ឆ្នាំឡើង ដែលមានសមត្ថភាពអាចចេះអាន និងអាចចេះសរសេរលិខិតងាយៗជាភាសាណាមួយបាន។ អត្រាអក្ខរកម្មរបស់ប្រជាជនពេញវ័យសម្រាប់ឆ្នាំ២០១៩/២០ មានប្រមាណ៨២ភាគរយ សម្រាប់ប្រជាជនពេញវ័យទាំងពីរភេទ ដែលក្នុងនោះអត្រាអក្ខរកម្មសម្រាប់ស្ត្រីមានប្រមាណ ៧៧ភាគរយ និងបុរសមាន ៨៧ភាគរយ។ អត្រាអក្ខរកម្មសម្រាប់ប្រជាជនពេញវ័យកើនឡើង ៤ ភាគរយ ចាប់តាំងពីឆ្នាំ២០១៤ ដល់ឆ្នាំ២០១៦។ ការកើនឡើងនេះគឺស្ត្រីមានកម្រិតអត្រាកំណើនខ្ពស់ជាងបុរស ប៉ុន្តែពុំមានភាពខុសគ្នាគួរឱ្យកត់សម្គាល់នោះឡើយនៅក្នុងរវាងឆ្នាំ២០១៧ និង២០១៩/២០ (អត្រាជិត១ភាគរយ)។ (សូមមើលតារាង១ និងរូបភាព២សម្រាប់ព័ត៌មានបន្ថែម)។

តារាង១. អត្រាអក្ខរកម្មសម្រាប់ប្រជាជនពេញវ័យ(អាយុចាប់ពី១៥ឆ្នាំឡើង) បែងចែកតាមភេទឆ្នាំ ២០១៤, ២០១៥, ២០១៦, ២០១៧ និងឆ្នាំ២០១៩/២០ (គិតជាភាគរយ)

ភេទ	អង្កេតសេដ្ឋកិច្ចសង្គមកិច្ចកម្ពុជា				
	២០១៤	២០១៥	២០១៦	២០១៧	២០១៩/២០
ស្ត្រី	៧១,៨	៧៥,០	៧៩,៣	៧៨,១	៧៧,១
បុរស	៨៤,៨	៨៦,៥	៩០,០	៨៧,៣	៨៧,២
ទាំងពីរភេទ	៧៨,១	៨០,៥	៨៤,៤	៨២,៥	៨១,៩

រូបភាព២. អត្រាអក្ខរកម្មសម្រាប់ប្រជាជនពេញវ័យ(អាយុចាប់ពី១៥ឆ្នាំឡើង) បែងចែកតាមភេទ ឆ្នាំ២០១៤- ២០១៧ និង២០១៩/២០ (គិតជាភាគរយ)

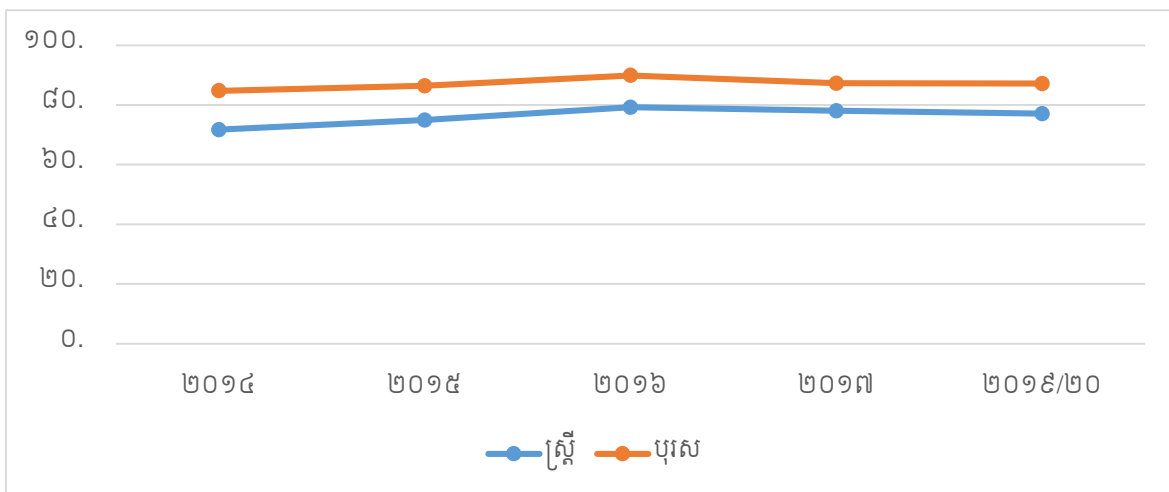

នៅឆ្នាំ២០១៩/២០ អត្រាអក្ខរកម្មសម្រាប់ប្រជាជនពេញវ័យនៅរាជធានីភ្នំពេញមានប្រមាណ៩៣ភាគរយសម្រាប់ទាំងពីរភេទ ក្នុងនោះមានប្រមាណ ៩១ភាគរយសម្រាប់ស្ត្រី និង៩៥ភាគរយសម្រាប់បុរស។ សម្រាប់តំបន់ជនបទ អត្រាអក្ខរកម្មសម្រាប់ប្រជាជនពេញវ័យមានកម្រិតប្រមាណ៧៧ភាគរយ សម្រាប់ទាំងពីរភេទ ក្នុងនោះមានប្រមាណតែ៧១ភាគរយសម្រាប់ស្ត្រី និង ៨៣ភាគរយសម្រាប់បុរស។ បើពិនិត្យជារួមឃើញថាអត្រាអក្ខរកម្មរបស់ស្ត្រីមានកម្រិតទាបជាងបុរសនៅគ្រប់តំបន់ភូមិសាស្ត្រទាំងអស់ក្នុងប្រទេសកម្ពុជា នៅក្នុងអំឡុងពេលប្រាំឆ្នាំចុងក្រោយនេះ (ចាប់ពីឆ្នាំ២០១៤ ដល់ឆ្នាំ២០១៩/២០)។ នៅរាជធានីភ្នំពេញ គម្លាតនៃអត្រាអក្ខរកម្មរវាងស្ត្រី និងបុរសមានកម្រិតតូចជាង បើប្រៀបធៀបជាមួយនឹងតំបន់ទីប្រជុំជន និងជនបទ ក៏ប៉ុន្តែគម្លាត នៃអត្រាអក្ខរកម្មរវាងភេទទាំងពីរ មានកម្រិតខុសគ្នាកាន់តែធំនៅគ្រប់តំបន់ទាំងអស់ នៅក្នុងអំឡុងពេលប្រាំឆ្នាំចុងក្រោយនេះ។ (សូមមើលតារាង២ និងរូបភាព៣ សម្រាប់ព័ត៌មានបន្ថែម)។

តារាង២. អត្រាអក្ខរកម្មសម្រាប់ប្រជាជនពេញវ័យ(អាយុចាប់ពី១៥ឆ្នាំឡើង) បែងចែកតាមតំបន់ភូមិសាស្ត្រនិងតាមភេទ ឆ្នាំ២០១៤ និង ឆ្នាំ២០១៩/២០ (គិតជាភាគរយ)

តំបន់	អង្កេតសេដ្ឋកិច្ចសង្គមកិច្ចកម្ពុជា					
	២០១៤			២០១៩/២០		
	ស្ត្រី	បុរស	ទាំងពីរភេទ	ស្ត្រី	បុរស	ទាំងពីរភេទ
កម្ពុជា	៧១,៨	៨៤,៨	៧៨,១	៧៧,១	៨៧,២	៨១,៩
រាជធានីភ្នំពេញ	៩២,៣	៩៧,៤	៩៤,៨	៩១,១	៩៥,០	៩២,៩
ទីប្រជុំជនផ្សេងៗ	៨០,០	៩០,៧	៨៥,១	៨២,៧	៩១,០	៨៦,៧
ជនបទ	៦៦,៧	៨១,៧	៧៣,៩	៧០,៨	៨៣,៤	៧៦,៨

រូបភាព៣. អត្រាអក្ខរកម្មសម្រាប់ប្រជាជនពេញវ័យ(អាយុចាប់ពី១៥ឆ្នាំឡើង) បែងចែកតាមតំបន់ភូមិសាស្ត្រនិងតាមភេទ ឆ្នាំ២០១៩/២០ (គិតជាភាគរយ)

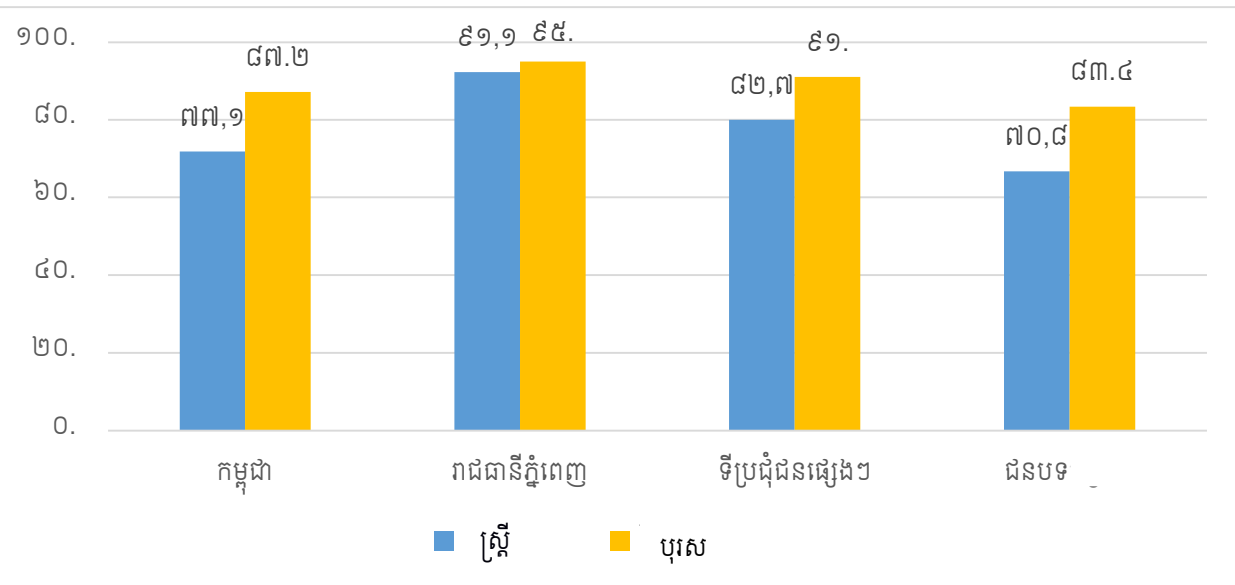

អត្រាកម្មបែងចែកតាមតំបន់ និងតាមក្រុមអាយុ

នៅក្នុងតារាង៣ អត្រាអត្រាកម្មក្នុងចំណោមប្រជាជនដែលមានអាយុចាប់ពី៦ឆ្នាំឡើង ត្រូវបានធ្វើការគណនា។ សម្រាប់នៅរាជធានីភ្នំពេញ អត្រាអត្រាកម្ម គឺមានកម្រិតខ្ពស់បំផុតនៅក្នុងចំណោមតំបន់ទាំងអស់សម្រាប់ភេទទាំងពីរនៅក្នុងឆ្នាំ២០១៩/២០ ដែលក្នុងនោះស្ត្រីមានប្រមាណ៩០ភាគរយ និងបុរសមានចំណែក៩៣ភាគរយ។ បើពិនិត្យជារួមឃើញថានៅគ្រប់តំបន់ភូមិសាស្ត្រទាំងអស់ក្នុងប្រទេសកម្ពុជា អត្រាអត្រាកម្មនៅក្នុងចំណោមស្ត្រីមានកម្រិតទាបជាងក្នុងចំណោមបុរសនៅក្នុងអំឡុងពេលប្រាំឆ្នាំចុងក្រោយនេះ(ចាប់ពីឆ្នាំ២០១៤ ដល់ឆ្នាំ២០១៩/២០)។ (សូមមើលតារាង៣សម្រាប់ព័ត៌មានបន្ថែម)។

តារាង៣. អត្រាកម្មក្នុងចំណោមប្រជាជន(អាយុចាប់ពី៦ឆ្នាំឡើង) បែងចែកតាមតំបន់ភូមិសាស្ត្រ និងតាមភេទ ឆ្នាំ២០១៤ និងឆ្នាំ២០១៩/២០ (គិតជាភាគរយ)

តំបន់	អង្កេតសេដ្ឋកិច្ចសង្គមកិច្ចកម្ពុជា					
	២០១៤			២០១៩/២០		
	ស្ត្រី	បុរស	ទាំងពីរភេទ	ស្ត្រី	បុរស	ទាំងពីរភេទ
កម្ពុជា	៧០,៨	៨០,១	៧៥,៣	៧៧,៣	៨៤,៤	៨០,៧
រាជធានីភ្នំពេញ	៩០,៤	៩៤,៥	៩២,៤	៩០,២	៩២,៩	៩១,៥
ទីប្រជុំជនផ្សេងៗ	៧៨,៤	៨៦,០	៨២,០	៨២,១	៨៧,៧	៨៤,៨
ជនបទ	៦៦,៤	៧៧,០	៧១,៦	៧២,០	៨០,៩	៧៦,៣

នៅក្នុងឆ្នាំ២០១៩/២០ អត្រាអត្រាកម្មមានកម្រិតខ្ពស់បំផុតនៅក្នុងក្រុមប្រជាជនអាយុ១៥ឆ្នាំ ដល់២៤ឆ្នាំដែលមានប្រមាណ ៩៤ភាគរយ ហើយមានកម្រិតទាបបំផុតនៅក្នុងក្រុមប្រជាជន ដែលមានអាយុចាប់ពី៦ឆ្នាំឡើងទៅ គឺមានប្រមាណ៥៨ភាគរយតែប៉ុណ្ណោះ។ អត្រាអត្រាកាតសម្រាប់ស្ត្រីមានកម្រិតទាបជាងអត្រាអត្រាកម្មសម្រាប់បុរសនៅស្ទើរគ្រប់ក្រុមអាយុទាំងអស់ លើកលែងតែក្រុមអាយុ៦ឆ្នាំដល់អាយុ១៤ឆ្នាំ និងក្រុមអាយុ១៥ឆ្នាំដល់២៤ឆ្នាំតែប៉ុណ្ណោះ ដែលអត្រាអត្រាកាតសម្រាប់ស្ត្រីមានកម្រិតខ្ពស់ជាងបុរស។ ទោះជាយ៉ាងនេះក្តី ក៏អត្រាអត្រាកម្មក្នុងចំណោមស្ត្រីនៅតែមានកម្រិតទាបជាងក្នុងចំណោមបុរសនៅក្នុងបណ្តាឆ្នាំអង្កេតមុនៗផងដែរ។ បើពិនិត្យជារួមឃើញថា អត្រាអត្រាកម្មរវាងស្ត្រី និងបុរស គឺមានភាពខុសគ្នាដែលគួរឱ្យកត់សម្គាល់នៅស្ទើរតែគ្រប់ក្រុមអាយុទាំងអស់ដែលភាពខុសគ្នានេះមានលក្ខណៈតូចជាងនៅក្នុងក្រុមអាយុវ័យក្មេង ហើយមានលក្ខណៈធំជាងនៅក្នុងក្រុមអាយុវ័យចំណាស់។ (សូមមើលតារាង៤ និងរូបភាព៤សម្រាប់ព័ត៌មានបន្ថែម)។

តារាង៤. អត្រាកម្មវិបែងចែកតាមក្រុមអាយុ និងតាមភេទ ឆ្នាំ២០១៤ និងឆ្នាំ២០១៩/២០ (គិតជាភាគរយ)

ក្រុមអាយុ	អង្កេតសេដ្ឋកិច្ចសង្គមកិច្ចកម្ពុជា					
	២០១៤			២០១៩/២០		
	ស្រី	បុរស	ទាំងពីរភេទ	ស្រី	បុរស	ទាំងពីរភេទ
៦ឆ្នាំឡើង	៧០,៨	៨០,១	៧៥,៣	៧៧,៣	៨៤,៤	៨០,៧
ពី៦ឆ្នាំ ដល់ ១៤ឆ្នាំ	៦៦,៤	៦២,១	៦៤,២	៧៨,២	៧៤,៦	៧៦,៤
ពី១៥ឆ្នាំ ដល់ ២៤ឆ្នាំ	៩០,៤	៨៩,៩	៩០,១	៩៥,១	៩៣,១	៩៤,១
ពី២៥ឆ្នាំ ដល់ ៣៤ឆ្នាំ	៧៩,១	៨៦,៨	៨២,៩	៨៨,០	៨៩,៧	៨៨,៩
ពី៣៥ឆ្នាំ ដល់ ៤៤ឆ្នាំ	៦៧,៨	៨២,៤	៧៤,៨	៧៥,២	៨៥,៤	៨០,២
ពី៤៥ឆ្នាំ ដល់ ៥៤ឆ្នាំ	៥៧,១	៧៧,៥	៦៦,៦	៦៨,០	៨៥,៦	៧៦,៤
ពី៥៥ឆ្នាំ ដល់ ៦៤ឆ្នាំ	៥៥,៩	៨០,៨	៦៦,០	៥៧,២	៧៦,៧	៦៥,៨
៦៥ឆ្នាំឡើង	២៨,៤	៧៣,១	៤៦,៦	៤៤,០	៧៨,៥	៥៧,៦

រូបភាព៤. អត្រាកម្មវិបែងចែកតាមក្រុមអាយុ និងតាមភេទ ឆ្នាំ២០១៩/២០ (គិតជាភាគរយ)

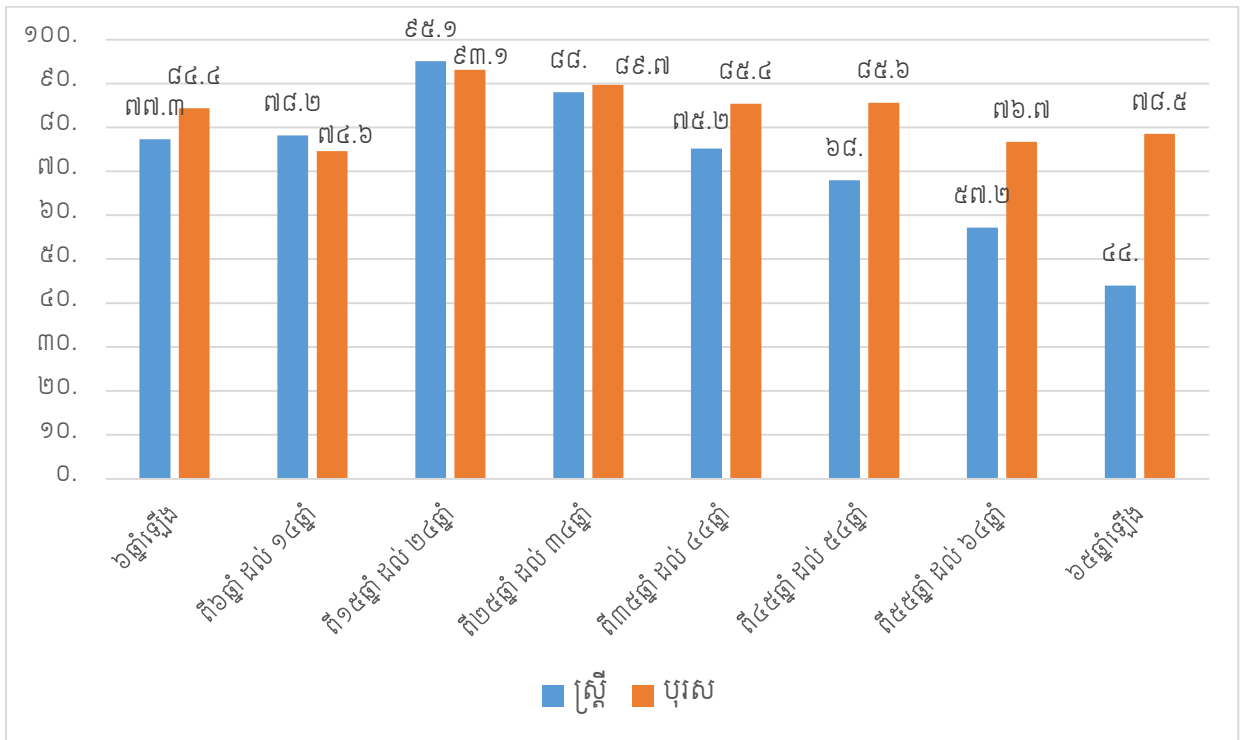

៥.៣ ការសិក្សានៅសាលារៀន

ទស្សនាទាន និងនិយមន័យ

អត្រាពិតនៃការសិក្សា ត្រូវបានកំណត់ជាភាគរយនៃចំនួនកុមារដែលមានអាយុចូលរៀនជាផ្លូវការនៅក្នុងសាលា ដោយធៀបទៅនឹងចំនួនកុមារគ្រប់អាយុចូលរៀនជាផ្លូវការដែលមាននៅក្នុងចំនួនប្រជាជន។ អត្រាពិតនៃការសិក្សាអាចធ្វើការគណនាចេញពីទិន្នន័យអង្កេត និងទិន្នន័យកំណត់ត្រាផ្នែករដ្ឋបាលរបស់ក្រសួងអប់រំ យុវជន

និងកីឡា។ អត្រាពិតនៃការសិក្សាត្រូវបានរាយការណ៍តាមរយៈទិន្នន័យរដ្ឋបាលពីសាលារៀន ហើយអត្រាពិតនៃការចូលសិក្សាត្រូវបានទាញចេញពីអង្កេតសេដ្ឋកិច្ច សង្គមកិច្ចកម្ពុជា ឬក៏ជំរឿនប្រជារាស្ត្រ។

បញ្ហាទាំងនេះហាក់បីដូចជាមិនទាន់មានការញែកឱ្យបានច្បាស់លាស់នៅឡើយ រវាងការចុះឈ្មោះចូលរៀន និងការចូលរៀននៅប្រទេសកម្ពុជា។ ពាក្យដែលបានប្រើប្រាស់ជូនកាលមានអត្ថន័យដូចគ្នា។ ការចុះឈ្មោះចូលរៀនវាគួរតែមានន័យថា ជាចំនួនសិស្សដែលបានរាយការណ៍ពីសាលារៀនក្នុងការធ្វើជំរឿនប្រចាំឆ្នាំនៅតាមសាលារៀន។ រីឯការចូលរៀនវិញមានន័យថា បុគ្គល/មេគ្រួសារឆ្លើយទៅនឹងសំណួរដែលទាក់ទងអំពីការចូលរៀន (ការចូលសិក្សា) នៅក្នុងពេលធ្វើអង្កេត។

មានហេតុផលមួយចំនួនថា តើហេតុអ្វីបានជាទិន្នន័យស្តីពីការចុះឈ្មោះចូលរៀន និងការចូលរៀនមានលក្ខណៈខុសគ្នា ជូនកាលមានភាពខុសគ្នាច្រើន។ ហេតុផលមួយអាចថាកុមារបានចុះឈ្មោះចូលរៀន ក៏ប៉ុន្តែដោយសារមូលហេតុខ្លះ គឺពួកគេមិនបានទៅរៀនទេ ឧទាហរណ៍ដូចជាពួកគេជាប់រវល់ជួយការងារស្រែចម្ការ ឬការងារជំនួញសម្រាប់គ្រួសារ ឬអាចដោយសារថាសាលាចង់បង្កើនចំនួននៃការចុះឈ្មោះចូលរៀន ដើម្បីទទួលបាននូវការផ្គត់ផ្គង់ថវិកាបន្ថែម។ ផ្ទុយពីនេះ គឺអាចជាហេតុផលមួយផងដែរ ដូចជាកុមារអាចចូលរៀនបាន ក៏ប៉ុន្តែមិនបានចុះឈ្មោះដោយសារមិនបានបំពេញនូវទម្រង់បែបបទគ្រប់គ្រាន់ក្នុងបញ្ជីកំណត់ត្រារបស់សាលា។

នៅក្នុងរបាយការណ៍នេះ យើងអនុវត្តតាមរបាយការណ៍មុនៗស្តីពីការសិក្សាអប់រំនៅប្រទេសកម្ពុជា ហើយប្រើពាក្យ (ការចុះឈ្មោះចូលរៀន) និង(ការចូលរៀន) ដែលមានអត្ថន័យដូចគ្នា។

ការចូលរៀននៅពេលបច្ចុប្បន្ន

ក្នុងតារាង៥ អត្រាអ្នកដែលកំពុងរៀនបច្ចុប្បន្ននៅសាលានៅប្រទេសកម្ពុជាក្នុងឆ្នាំ២០១៩/២០នេះ គឺមានប្រមាណ ៦៣ភាគរយ។ សម្រាប់នៅរាជធានីភ្នំពេញ គឺមានអត្រាប្រមាណ ៦៦ ភាគរយ នៅទីប្រជុំជនផ្សេងៗមាន ៦៣ភាគរយ និងនៅជនបទមាន ៦២ភាគរយ។ បើប្រៀបធៀបតាមតំបន់ផ្សេងៗក្នុងប្រទេសកម្ពុជាក្នុងអំឡុងពេលប្រាំឆ្នាំចុងក្រោយនេះ (ចាប់ពីឆ្នាំ២០១៤ ដល់ឆ្នាំ២០១៩/២០) អត្រានៅតាមតំបន់ផ្សេងៗទៀតសម្រាប់ស្ត្រីនិងបុរស គឺទាបជាងនៅរាជធានីភ្នំពេញ និងតំបន់ទីប្រជុំជនផ្សេងៗទៀត។ គម្លាតអត្រានៃការចូលរៀនបច្ចុប្បន្នរវាងស្ត្រីនិងបុរសមានទំហំតិចតួចនៅគ្រប់តំបន់ទាំងអស់សម្រាប់ឆ្នាំ២០១៤ និងឆ្នាំ២០១៩/២០ ។ (សូមមើលតារាង៥សម្រាប់ព័ត៌មានបន្ថែម)។

តារាង៥. អត្រាអ្នកចូលរៀនបច្ចុប្បន្ន(អាយុ៦ឆ្នាំដល់២៤ឆ្នាំ) បែងចែកតាមតំបន់ភូមិសាស្ត្រ និងតាមភេទ ឆ្នាំ២០១៤ និងឆ្នាំ២០១៩/២០ (គិតជាភាគរយ)

តំបន់	អង្កេតសេដ្ឋកិច្ចសង្គមកិច្ចកម្ពុជា					
	២០១៤			២០១៩/២០		
	ស្ត្រី	បុរស	ទាំងពីរភេទ	ស្ត្រី	បុរស	ទាំងពីរភេទ
កម្ពុជា	៥៣,៣	៥៤,៣	៥៣,៨	៦៣,២	៦២,៩	៦៣,១
រាជធានីភ្នំពេញ	៥៣,៧	៦០,៧	៥៧,១	៦៤,៨	៦៧,៤	៦៦,១
ទីប្រជុំជនផ្សេងៗ	៥៤,៥	៥៨,៤	៥៦,៤	៦៣,៣	៦៣,០	៦៣,១
ជនបទ	៥៣,១	៥៣,១	៥៣,១	៦២,៩	៦២,០	៦២,៤

តារាង៦ បង្ហាញអំពីអត្រាអ្នកកំពុងរៀនបច្ចុប្បន្ននៅសាលា បែងចែកតាមក្រុមអាយុជាក់លាក់ និងតាមភេទ។ នៅក្នុងឆ្នាំ២០១៩/២០ សម្រាប់អ្នកមានក្រុមអាយុ៦ឆ្នាំ ដល់១៤ឆ្នាំ បានស្ថិតក្នុងចំណោមប្រជាជនដែលមានអត្រាខ្ពស់បំផុតកំពុងរៀនបច្ចុប្បន្ន មានប្រមាណ៩៤ភាគរយសម្រាប់ស្រ្តី និង៩២ភាគរយ សម្រាប់បុរស។ ទោះជាយ៉ាងនេះក្តី ក៏អត្រាអ្នកកំពុងរៀនបច្ចុប្បន្នក្នុងចំណោមស្រ្តីស្ថិតនៅក្រុមអាយុ១៥ឆ្នាំ ដល់ ២៤ឆ្នាំ គឺមានកម្រិតអត្រាទាប (៣២ ភាគរយ) និងក្នុងចំណោមបុរសមានអត្រា ៣១ភាគរយ។ ប្រសិនបើប្រៀបធៀបភាពខុសគ្នាក្នុងអំឡុងពេលប្រាំឆ្នាំចុងក្រោយនេះ (ចាប់ពីឆ្នាំ២០១៤ ដល់ ឆ្នាំ២០១៩/២០) ឃើញថា អត្រាអ្នកកំពុងរៀនបច្ចុប្បន្ននៅក្រុមអាយុទាំងពីរនេះសម្រាប់ស្រ្តីនិងបុរស គឺមិនមានការប្រែប្រួលដែលគួរឱ្យកត់សម្គាល់នោះឡើយ ជាពិសេសសម្រាប់អ្នកមានក្រុមអាយុ៦ឆ្នាំ ដល់ ១៤ឆ្នាំ គឺកើនឡើងប្រមាណ ៩ ភាគរយ។ គម្លាតយែនឌ័ររវាងស្រ្តី និងបុរសកាន់តែតូចទៅនៅគ្រប់ក្រុមអាយុទាំងអស់។ (សូមមើលតារាង៦សម្រាប់ព័ត៌មានបន្ថែម)។

តារាង៦. អត្រាអ្នកចូលរៀនបច្ចុប្បន្ន បែងចែកតាមក្រុមអាយុជាក់លាក់ និងតាមភេទ ឆ្នាំ២០១៤ ឆ្នាំ២០១៩ /២០ (គិតជាភាគរយ)

ក្រុមអាយុ	អង្កេតសេដ្ឋកិច្ចសង្គមកិច្ចកម្ពុជា					
	២០១៤			២០១៩/២០		
	ស្រ្តី	បុរស	ទាំងពីរភេទ	ស្រ្តី	បុរស	ទាំងពីរភេទ
ពី៦ឆ្នាំ ដល់ ២៤ឆ្នាំ	៥៣,៣	៥៤,៣	៥៣,៨	៦៣,២	៦២,៩	៦៣,១
ពី៦ឆ្នាំ ដល់ ១៤ឆ្នាំ	៨៨,៥	៨៦,៩	៨៧,៧	៩៣,៧	៩២,៤	៩៣,០
ពី១៥ឆ្នាំ ដល់ ២៤ឆ្នាំ	២៥,៧	២៩,២	២៧,៥	៣២,២	៣០,៦	៣១,៤

តារាង៧ បង្ហាញអំពីអត្រាអ្នកកំពុងរៀនបច្ចុប្បន្ននៅសាលា បែងចែកតាមកម្រិតសិក្សាអប់រំ និងតាមភេទ។ មានភាពខុសគ្នាច្រើនក្នុងកម្រិតសិក្សាអប់រំនៅក្នុងចំណោមប្រជាជនដែលបានចូលរៀន។ ភាពខុសគ្នានេះ មានលក្ខណៈដូចគ្នាទាំងស្រ្តីនិងបុរស ចំណែកភាពខុសគ្នាក្នុងយេនឌ័រវិញក៏មានលក្ខណៈតិចតួច នៅក្នុងអំឡុងពេលប្រាំឆ្នាំចុងក្រោយនេះ (ចាប់ពីឆ្នាំ២០១៤ ដល់ ឆ្នាំ២០១៩/២០)។ នៅឆ្នាំ២០១៩/២០ ឃើញថាក្នុងចំណោមប្រជាជនទាំងអស់ដែលកំពុងរៀនបច្ចុប្បន្ន ភាគចំណែកនៃស្រ្តី និងបុរសដែលកំពុងរៀននៅកម្រិតបឋមសិក្សាមានលក្ខណៈសឹងតែដូចគ្នា ដែលក្នុងនោះស្រ្តីមានអត្រាប្រមាណ ៥៥ភាគរយ និងបុរសមាន៦០ភាគរយ។ ចំពោះកម្រិតសិក្សាអប់រំមុនបឋមសិក្សា (មត្តេយ្យសិក្សា) ភាគចំណែកកុមារទាំងពីរភេទដែលចូលរៀនមានការកើនឡើងប្រមាណពី ៣ភាគរយ ដល់ ៦ភាគរយ នៅក្នុងអំឡុងពេលប្រាំឆ្នាំចុងក្រោយនេះ សម្រាប់ទាំងស្រ្តីនិងបុរស ខណៈដែលកុមារបានចូលរៀននៅក្នុងកម្រិតបឋមសិក្សាមានការថយចុះដែលគួរឱ្យកត់សម្គាល់នៅក្នុងអំឡុងពេលដូចគ្នាគឺប្រមាណ ៦០ភាគរយ មកត្រឹម៥៥ភាគរយ សម្រាប់ស្រ្តី និងមានកំណើនពី ៥៩ ភាគរយ ដល់ ៦០ភាគរយសម្រាប់បុរស។ ចំពោះការសិក្សាកម្រិតខ្ពស់ជាងមធ្យមសិក្សាបឋមកម្ម (អនុវិទ្យាល័យ) អត្រានៃអ្នកដែលកំពុងរៀនបច្ចុប្បន្ននៅសាលាទាំងស្រ្តី និងបុរសមានការកើនឡើងជាលំដាប់។ (សូមមើលតារាង៧ សម្រាប់ព័ត៌មានបន្ថែម)។

តារាង៧. អត្រាអ្នកចូលរៀនបច្ចុប្បន្នបែងចែកតាមកម្រិតសិក្សា និងតាមភេទ ឆ្នាំ២០១៤ ឆ្នាំ២០១៩/២០ (គិតជាភាគរយ)

កម្រិតសិក្សាអប់រំ	ស្រ្តី	បុរស	ទាំងពីរភេទ
អង្កេតសេដ្ឋកិច្ចសង្គមកិច្ចកម្ពុជាឆ្នាំ២០១៤			
មត្តេយ្យសិក្សា	៣,១	២,៧	២,៩
បឋមសិក្សា	៥៩,៦	៥៨,៦	៥៩,១
មធ្យមសិក្សាបឋមភូមិ	២០,៤	២០,៥	២០,៤
មធ្យមសិក្សាទុតិយភូមិ/សញ្ញាប័ត្រ វិញ្ញាបនប័ត្រ			
មធ្យមសិក្សាបច្ចេកទេស/បណ្តុះបណ្តាលវិជ្ជាជីវៈ	១០,៤	១១,២	១០,៨
សញ្ញាប័ត្រ វិញ្ញាបនប័ត្រក្រោយមធ្យមសិក្សាបច្ចេកទេស/បណ្តុះបណ្តាលវិជ្ជាជីវៈ ថ្នាក់បរិញ្ញាប័ត្រ/ក្រោយបរិញ្ញាប័ត្រសរុប	៦,៥	៧,១	៦,៨
	១០០	១០០	១០០
អង្កេតសេដ្ឋកិច្ចសង្គមកិច្ចកម្ពុជាឆ្នាំ២០១៩/២០			
មត្តេយ្យសិក្សា	៥,៧	៦,២	៥,៩
បឋមសិក្សា	៥៥,៣	៦០,២	៥៧,៨
មធ្យមសិក្សាបឋមភូមិ	២០,៧	១៨,៤	១៩,៦
មធ្យមសិក្សាទុតិយភូមិ/សញ្ញាប័ត្រ វិញ្ញាបនប័ត្រ			
មធ្យមសិក្សាបច្ចេកទេស/បណ្តុះបណ្តាលវិជ្ជាជីវៈ	១១,៦	១០,០	១០,៨
សញ្ញាប័ត្រ វិញ្ញាបនប័ត្រក្រោយមធ្យមសិក្សាបច្ចេកទេស/បណ្តុះបណ្តាលវិជ្ជាជីវៈ ថ្នាក់បរិញ្ញាប័ត្រ/ក្រោយបរិញ្ញាប័ត្រសរុប	៦,៧	៥,២	៥,៩
	១០០	១០០	១០០

អត្រាពិត នៃការចូលរៀន

អត្រាពិតនៃការចូលរៀននៅកម្រិតបឋមសិក្សា សម្រាប់កុមារដែលមានអាយុ៦ឆ្នាំ ដល់ ១១ឆ្នាំ មានការកើនឡើងប្រមាណ ៥ភាគរយ នៅក្នុងអំឡុងពេលប្រាំឆ្នាំចុងក្រោយនេះ (ចាប់ពីឆ្នាំ២០១៤ ដល់ ឆ្នាំ២០១៩/២០) ដែលក្នុងនោះស្រ្តីកើន ៥ភាគរយ ហើយបុរសកើន ៦ភាគរយ។ នៅឆ្នាំ២០១៩/២០ គេសង្កេតឃើញថាកំណើននៃការចូលរៀនភាគច្រើនមានកម្រិតខ្ពស់សម្រាប់ស្រ្តីជាងបុរសនៅក្នុងអំឡុងពេលដូចគ្នា ក៏ប៉ុន្តែអត្រានេះមិនខុសគ្នាខ្លាំងគួរឱ្យកត់សម្គាល់នោះឡើយ។ (សូមមើលតារាង៨ និងរូបភាព៥សម្រាប់ព័ត៌មានបន្ថែម)។

តារាង៨. អត្រាពិតនៃការចូលរៀននៅកម្រិតបឋមសិក្សាបែងចែកតាមភេទ ឆ្នាំ២០១៤-២០១៧ និងឆ្នាំ២០១៩/២០ (គិតជាភាគរយ)

ភេទ	អង្កេតសេដ្ឋកិច្ចសង្គមកិច្ចកម្ពុជាឆ្នាំ				
	២០១៤	២០១៥	២០១៦	២០១៧	២០១៩/២០
ស្រ្តី	៨៥,៥	៩០,៥	៨៩,១	៨៧,៩	៩០,១
បុរស	៨៤,១	៨៤,៤	៩០,១	៩១,១	៩០,១
ទាំងពីរភេទ	៨៤,៨	៨៧,៣	៨៩,៦	៨៩,៦	៩០,១

រូបភាព៥. អត្រាពិតនៃការចូលរៀននៅកម្រិតបឋមសិក្សាបែងចែកតាមភេទ ឆ្នាំ២០១៤-២០១៧ និងឆ្នាំ២០១៩/២០ (គិតជាភាគរយ)

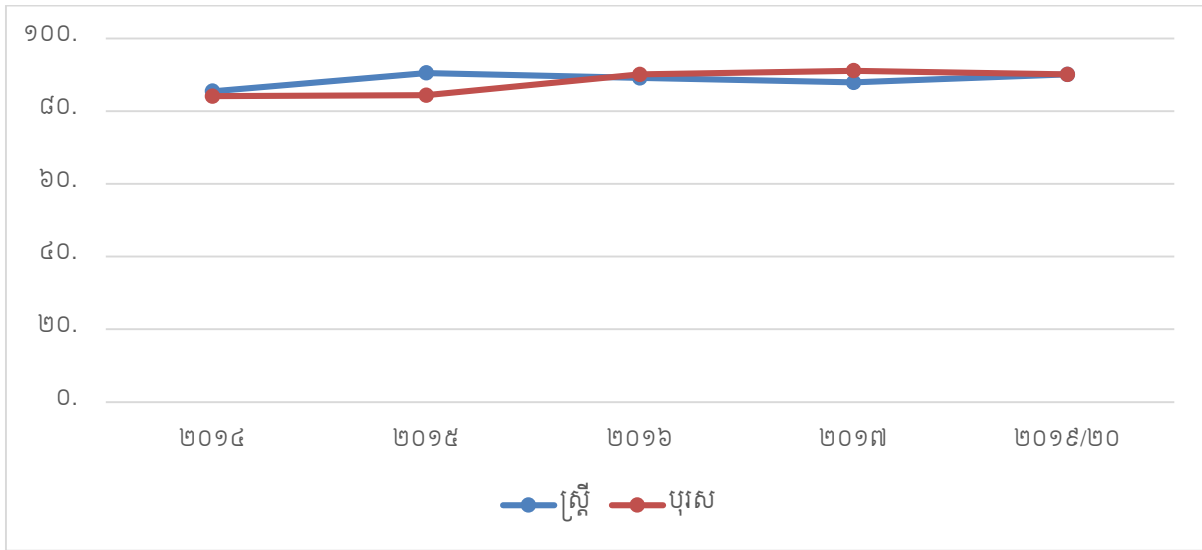

តារាង៩ បង្ហាញអំពីអត្រាពិតនៃការចូលរៀននៅកម្រិតបឋមសិក្សា សម្រាប់កុមារដែលមានអាយុពី៦ឆ្នាំ ដល់១១ឆ្នាំ។ ដូចបានបង្ហាញថា អត្រាពិតនៃការចូលរៀនក្នុងឆ្នាំ២០១៩/២០ សម្រាប់ស្រ្តី និងបុរសមានអត្រា ដូចគ្នានៅក្នុងប្រទេសកម្ពុជាទាំងមូល។ ប្រសិនបើប្រៀបធៀបអំពីភាពខុសគ្នានៅក្នុងអំឡុងពេលប្រាំឆ្នាំចុងក្រោយនេះ (ចាប់ពីឆ្នាំ២០១៤ ដល់ឆ្នាំ២០១៩/២០) អត្រាដែលត្រូវគ្នាសម្រាប់ស្រ្តី និងបុរស បានកើនឡើងតិចតួចនៅគ្រប់ ភូមិសាស្ត្រទាំងអស់។

អត្រាពិតនៃការចូលរៀននៅកម្រិតបឋមសិក្សាសម្រាប់ស្រ្តី និងបុរសមានការប្រែប្រួលតិចតួច។ ដូចជា អត្រាពិតនៃការចូលរៀនក្នុងឆ្នាំ២០១៩/២០ សម្រាប់ស្រ្តី គឺមានកម្រិតទាបជាងបុរសនៅគ្រប់តំបន់ភូមិសាស្ត្រទាំងអស់ ក្នុងប្រទេសកម្ពុជា ក៏ប៉ុន្តែនៅឆ្នាំ២០១៤ អត្រានេះមានកម្រិតខ្ពស់ចំពោះស្រ្តីជាងបុរសនៅទីប្រជុំជនផ្សេងៗ និង នៅតំបន់ជនបទផ្សេងៗ។ ដោយឡែក នៅឆ្នាំ២០១៩/២០ អត្រាពិតនៃការចូលរៀនសម្រាប់ស្រ្តីខ្ពស់ជាងបុរសគឺ មានតែនៅតាមតំបន់ជនបទផ្សេងៗប៉ុណ្ណោះ។ (សូមមើលតារាង៩សម្រាប់ព័ត៌មានបន្ថែម)។

តារាង៩. អត្រាពិតនៃការចូលរៀននៅកម្រិតបឋមសិក្សាបែងចែកតាមតំបន់ភូមិសាស្ត្រ និងតាមភេទ ឆ្នាំ២០១៤ និងឆ្នាំ ២០១៩/២០(គិតជាភាគរយ)

តំបន់	អង្កេតសេដ្ឋកិច្ចសង្គមកិច្ចកម្ពុជា					
	២០១៤			២០១៩/២០		
	ស្រ្តី	បុរស	ទាំងពីរ ភេទ	ស្រ្តី	បុរស	ទាំងពីរ ភេទ
កម្ពុជា	៨៥,៥	៨៤,១	៨៤,៨	៩០,១	៩០,១	៩០,១
រាជធានីភ្នំពេញ	៨៦,៧	៨៩,២	៨៨,០	៩៤,៤	៩៤,៨	៩៤,៦
ទីប្រជុំជនផ្សេងៗ	៨៤,២	៨៧,២	៨៥,៧	៩០,៦	៩០,២	៩០,៤
ជនបទ	៨៥,៥	៨៣,៣	៨៤,៤	៨៩,១	៨៩,៤	៨៩,២

តារាង១០ បង្ហាញអំពីអត្រាពិត នៃការចូលរៀននៅក្នុងកម្រិតមធ្យមសិក្សាបឋមភូមិ (អនុវិទ្យាល័យ) សម្រាប់ក្មេងដែលមានអាយុ១២ឆ្នាំ ដល់១៤ឆ្នាំ។ យោងតាមទិន្នន័យបានបង្ហាញថា អត្រាពិតនៃការចូលរៀននៅ កម្រិតមធ្យមសិក្សាបឋមភូមិក្នុងឆ្នាំ២០១៩/២០ មានកម្រិតទាបជាងច្រើន បើប្រៀបធៀបទៅនឹងអត្រាពិតនៃ ការចូលរៀននៅកម្រិតបឋមសិក្សា។ នៅរាជធានីភ្នំពេញមានស្ត្រីប្រមាណ ៥៣ ភាគរយ និងបុរស ៥១ ភាគរយ បានបន្តចូលរៀននៅកម្រិតមធ្យមសិក្សាបឋមភូមិ។ អត្រានេះមានកម្រិតខ្ពស់ជាង បើប្រៀបធៀបទៅនឹងទីប្រជុំ ជនផ្សេងៗ និងនៅតាមតំបន់ជនបទ។ ម៉្យាងទៀតអត្រាពិតនៃការចូលរៀនសម្រាប់ស្ត្រីខ្ពស់ជាងបុរសនៅគ្រប់ តំបន់ទាំងអស់ក្នុងប្រទេសកម្ពុជា។ អត្រាពិតនៃការចូលរៀននៅកម្រិតមធ្យមសិក្សាបឋមភូមិ មានការកើនឡើង នៅគ្រប់តំបន់ទាំងអស់នៅក្នុងអំឡុងពេលប្រាំឆ្នាំចុងក្រោយនេះ(រវាងឆ្នាំ២០១៤ និង ឆ្នាំ២០១៩/២០)។ (សូម មើលតារាង១០សម្រាប់ព័ត៌មានបន្ថែម)។

តារាង១០. អត្រាពិតនៃការចូលរៀននៅកម្រិតមធ្យមសិក្សាបឋមភូមិ(អនុវិទ្យាល័យ) បែងចែកតាមតំបន់ភូមិសាស្ត្រ និង តាមភេទ ឆ្នាំ២០១៤ ឆ្នាំ២០១៩/២០ (គិតជាភាគរយ)

តំបន់	អង្កេតសេដ្ឋកិច្ចសង្គមកិច្ចកម្ពុជា					
	២០១៤			២០១៩/២០		
	ស្ត្រី	បុរស	ទាំងពីរភេទ	ស្ត្រី	បុរស	ទាំងពីរភេទ
កម្ពុជា	៤២,៧	៣៧,១	៣៩,៩	៥២,០	៤៣,១	៤៧,៥
រាជធានីភ្នំពេញ	៦១,៥	៥៩,១	៦០,៤	៥២,៧	៥១,០	៥១,៨
ទីប្រជុំជនផ្សេងៗ	៥៣,៧	៥០,២	៥១,៨	៥៨,១	៤៦,០	៥២,៣
ជនបទ	៣៩,៦	៣៣,៦	៣៦,៦	៤៩,៤	៤០,៦	៤៤,៩

តារាង១១ បង្ហាញអំពីអត្រាពិត នៃការចូលរៀននៅកម្រិតមធ្យមសិក្សាទុតិយភូមិ(វិទ្យាល័យ) សម្រាប់ មនុស្សពេញវ័យអាយុ១៥ឆ្នាំ ដល់១៧ឆ្នាំ។ យោងតាមទិន្នន័យបានបង្ហាញថា អត្រាពិតនៃការចូលរៀននៅកម្រិត មធ្យមសិក្សាទុតិយភូមិក្នុងឆ្នាំ២០១៩/២០ មានកម្រិតខុសគ្នាគួរឱ្យកត់សម្គាល់រវាងនៅរាជធានីភ្នំពេញ និងទី ប្រជុំជនផ្សេងៗនិងនៅតំបន់ជនបទ។ សម្រាប់នៅរាជធានីភ្នំពេញ អត្រាពិតនៃការចូលរៀននៅកម្រិតមធ្យម សិក្សាទុតិយភូមិ(៥៤ភាគរយ) មានកម្រិតខ្ពស់បំផុតប្រមាណ ៥០ភាគរយសម្រាប់ស្ត្រី និង៥៨ភាគរយសម្រាប់ បុរស។ ដោយឡែកអត្រាពិតនៃការចូលរៀននៅកម្រិតមធ្យមសិក្សាទុតិយភូមិ ត្រូវបានរកឃើញនៅតំបន់ជនបទ ដែលមានកម្រិតទាបបំផុតក្នុងអត្រាប្រមាណ ២៩ ភាគរយសម្រាប់ស្ត្រី ហើយនិង ២១ភាគរយសម្រាប់បុរស។ ប៉ុន្តែនៅចន្លោះឆ្នាំ២០១៤ និងឆ្នាំ២០១៩/២០ អត្រាពិតនៃការចូលរៀននៅមធ្យមសិក្សាទុតិយភូមិ មានការកើន ឡើងនៅគ្រប់តំបន់ទាំងអស់លើកលែងតែតំបន់ទីប្រជុំជនផ្សេងៗ។(សូមមើលតារាង១១ សម្រាប់ព័ត៌មានបន្ថែម)។

តារាង១១.អត្រាពិតនៃការចូលរៀននៅកម្រិតមធ្យមសិក្សាទុតិយភូមិ(វិទ្យាល័យ)អាយុ១៥ឆ្នាំ ដល់១៧ឆ្នាំ បែងចែកតាម តំបន់ភូមិសាស្ត្រ និងតាមភេទ ឆ្នាំ២០១៤ ឆ្នាំ២០១៩/២០ (គិតជាភាគរយ)

អង្កេតសេដ្ឋកិច្ចសង្គមកិច្ចកម្ពុជា

តំបន់	២០១៤			២០១៩/២០		
	ស្រ្តី	បុរស	ទាំងពីរ ភេទ	ស្រ្តី	បុរស	ទាំងពីរ ភេទ
កម្ពុជា	២១,៣	១៨,៦	១៩,៩	៣៥,០	២៦,៨	៣០,៩
រាជធានីភ្នំពេញ	៤២,៦	៥១,៣	៤៧,២	៥០,០	៥៧,៨	៥៣,៩
ទីប្រជុំជនផ្សេងៗ	៤០,៤	៣១,៥	៣៦,២	៤២,៣	២៥,៧	៣៣,៥
ជនបទ	១៦,៩	១៤,១	១៥,៥	២៩,៤	២០,៩	២៥,១

ដូចបានបង្ហាញនៅក្នុងរូបភាព៦ខាងក្រោម អត្រាពិតនៃការចូលរៀនមានការកើនឡើង ហើយនិងមាន កម្រិតខ្ពស់បំផុតក្នុងចំណោមកុមារដែលមានអាយុ៩ឆ្នាំ និង ១១ឆ្នាំ។ សម្រាប់កុមារអាយុចាប់ពី៧ឆ្នាំ ដល់១៣ឆ្នាំ អត្រាពិតនៃការចូលរៀនគឺមានប្រមាណជាង៩០ភាគរយ។ ដោយឡែក អត្រាពិតនៃការចូលរៀនសម្រាប់កុមារ និងមនុស្សពេញវ័យដែលមានអាយុចាប់ពី១៣ឆ្នាំឡើង គឺមានកម្រិតទាបជាងក្នុងចំណោមក្រុមអាយុក្មេងអាយុ ក្រោម១៣ឆ្នាំ។ លទ្ធផលនេះ អាចបញ្ជាក់ថាកុមារនិងមនុស្សពេញវ័យមិនមានចំនួនច្រើនប៉ុន្មានទេដែលបានបន្ត ការសិក្សាពីកម្រិតបឋមសិក្សាទៅកម្រិតមធ្យមសិក្សា ក្រោយមធ្យមសិក្សា និងការបណ្តុះបណ្តាល។ ចំពោះកុមារ ដែលមានអាយុរហូតដល់ទៅ១៤ឆ្នាំ ស្រ្តីនិងបុរសមានអត្រាចូលរៀនសឹងតែប្រហាក់ប្រហែលគ្នា ទោះបីជាអត្រា ចូលរៀនសម្រាប់ស្រ្តីបានធ្លាក់ចុះទាបជាងបុរសបន្តិចក៏ដោយ។ (សូមមើលរូបភាព៦សម្រាប់ព័ត៌មានបន្ថែម)

រូបភាព៦. អត្រាពិតនៃការចូលរៀនបែងចែកតាមអាយុ និងតាមភេទ ឆ្នាំ២០១៩/២០(គិតជាភាគរយ)

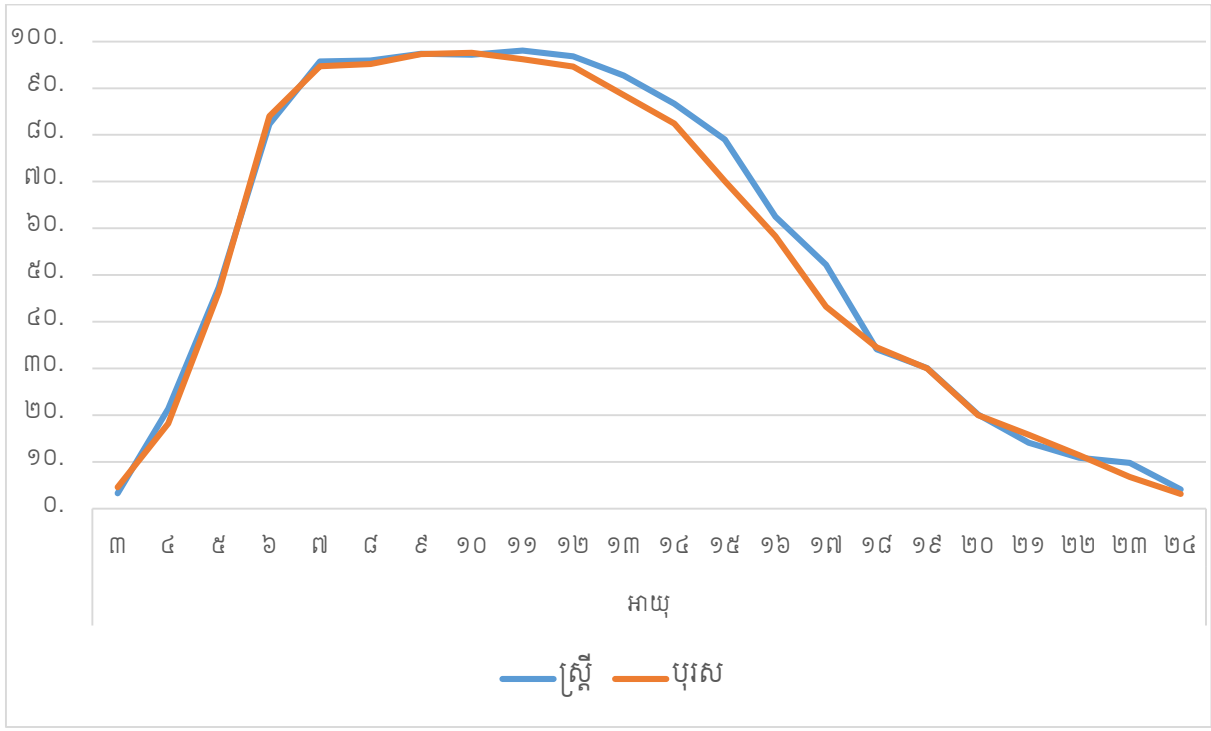

សាលារៀនរដ្ឋ និងឯកជន

តារាង១២ បង្ហាញអំពីភាគរយនៃអ្នកចូលរៀននៅសាលាឯកជនក្នុងចំណោមប្រជាជនទាំងអស់ដែលកំពុងសិក្សា។ យោងតាមទិន្នន័យបង្ហាញថា ភាគចំណែកនៃចំនួនសិស្ស និងស្វីតដែលបានសិក្សានៅសាលាឯកជនក្នុងឆ្នាំ២០១៩/២០ គឺមានកម្រិតទាបក្នុងអត្រាប្រមាណ ៤ភាគរយ សម្រាប់បឋមសិក្សាខាងក្រោម រួមមានកម្រិតបឋមសិក្សា កម្រិតមធ្យមសិក្សាបឋមភូមិ និងកម្រិតមធ្យមសិក្សាទុតិយភូមិ។ សម្រាប់ការសិក្សាកម្រិតខ្ពស់ (កម្រិតឧត្តមសិក្សា) ភាគរយនៃអ្នកចូលរៀននៅសាលា/ស្ថាប័នឯកជនមានការប្រែប្រួលនៅក្នុងឆ្នាំ២០១៩/២០ នេះ ដែលក្នុងនោះស្ត្រីមានប្រមាណ ៧២ភាគរយ និងបុរសមាន ៧៣ភាគរយ។ បើពិនិត្យមើលជាទូទៅឃើញថាការសិក្សានៅកម្រិតខ្ពស់ក្នុងសាលា/ស្ថាប័នឯកជនក្នុងអំឡុងពេលប្រាំឆ្នាំចុងក្រោយនេះ (ចាប់ពីឆ្នាំ២០១៤ ដល់ឆ្នាំ២០១៩/២០)។ (សូមមើលតារាង១២សម្រាប់ព័ត៌មានបន្ថែម)។

តារាង១២. ការសិក្សានៅសាលាឯកជនក្នុងចំណោមអ្នកចូលរៀនបច្ចុប្បន្ន បែងចែកតាមកម្រិតសិក្សា និងតាមភេទ ឆ្នាំ២០១៤ និងឆ្នាំ២០១៩/២០ (គិតជាភាគរយ)

កម្រិតសិក្សាអប់រំ	ស្ត្រី	បុរស	ទាំងពីរភេទ
អង្កេតសេដ្ឋកិច្ចសង្គមកិច្ចកម្ពុជាឆ្នាំ២០១៤			
បឋមសិក្សា	១,៥	១,៥	១,៥
មធ្យមសិក្សាបឋមភូមិ	២,២	១,៦	១,៩
មធ្យមសិក្សាទុតិយភូមិ/សញ្ញាប័ត្រ វិញ្ញាបនប័ត្រ			
មធ្យមសិក្សាបច្ចេកទេស/បណ្តុះបណ្តាលវិជ្ជាជីវៈ	២,១	២,៦	២,៣
សញ្ញាប័ត្រ វិញ្ញាបនប័ត្រក្រោយមធ្យមសិក្សាបច្ចេកទេស/បណ្តុះបណ្តាលវិជ្ជាជីវៈ ថ្នាក់បរិញ្ញាប័ត្រ/ក្រោយបរិញ្ញាប័ត្រ	៨៣,១	៧៧,១	៧៩,៩
អង្កេតសេដ្ឋកិច្ចសង្គមកិច្ចកម្ពុជាឆ្នាំ២០១៩/២០			
បឋមសិក្សា	៣,៨	៣,៥	៣,៦
មធ្យមសិក្សាបឋមភូមិ	២,៨	២,៨	២,៨
មធ្យមសិក្សាទុតិយភូមិ/សញ្ញាប័ត្រ វិញ្ញាបនប័ត្រ			
មធ្យមសិក្សាបច្ចេកទេស/បណ្តុះបណ្តាលវិជ្ជាជីវៈ	៣,៦	៤,៦	៤,១
សញ្ញាប័ត្រ វិញ្ញាបនប័ត្រក្រោយមធ្យមសិក្សាបច្ចេកទេស/បណ្តុះបណ្តាលវិជ្ជាជីវៈ ថ្នាក់បរិញ្ញាប័ត្រ/ក្រោយបរិញ្ញាប័ត្រ	៧២,៤	៧៣,៣	៧២,៨

ការរៀនបន្ថែមជាលក្ខណៈឯកជន (រៀនក្រៅម៉ោង)

យោងតាមទិន្នន័យបានបង្ហាញថា មានភាពខុសគ្នាច្រើនតាមកម្រិតសិក្សាអប់រំ សម្រាប់អ្នកដែលបានរៀនបន្ថែមជាលក្ខណៈឯកជន (រៀនក្រៅម៉ោងសម្រាប់បំពេញតម្រូវការបន្ថែម) ក៏ប៉ុន្តែមានភាពខុសគ្នាបន្តិចបន្តួចនៅក្នុងផ្នែកយេនឌ័រ។ នៅឆ្នាំ២០១៩/២០ ការរៀនបន្ថែមឯកជនក្រៅម៉ោងភាគច្រើនមាននៅកម្រិតមធ្យមសិក្សាទុតិយភូមិ (វិទ្យាល័យ) ប្រមាណជា៧៦ភាគរយ សម្រាប់ស្ត្រី និង៧៨ភាគរយសម្រាប់បុរស។ អត្រានេះក៏មានកម្រិតខ្ពស់ផងដែរនៅកម្រិតមធ្យមសិក្សាបឋមភូមិ (អនុវិទ្យាល័យ) ដែលក្នុងនោះស្ត្រីមាន៦០ភាគរយ ហើយបុរសមាន ៥៤ភាគរយ។ អត្រានៅកម្រិតមធ្យមសិក្សាទុតិយភូមិ (វិទ្យាល័យ) ឯកជន គឺកើនឡើងប្រហែល ៨ភាគរយ សម្រាប់រយៈពេល ៥ឆ្នាំចុងក្រោយ (ឆ្នាំ២០១៤ ដល់ឆ្នាំ២០១៩/២០)។ (សូមមើលតារាង១៣សម្រាប់ព័ត៌មានបន្ថែម)។

តារាង១៣. អត្រាអ្នករៀនបន្ថែមជាលក្ខណៈឯកជនក្រៅម៉ោងក្រោយចេញពីសាលាបែងចែកតាមកម្រិតសិក្សា និងតាមភេទ ឆ្នាំ២០១៤ និងឆ្នាំ២០១៩/២០ (គិតជាភាគរយ)

អង្កេតសេដ្ឋកិច្ចសង្គមកិច្ចកម្ពុជាឆ្នាំ២០១៤	ស្រី	បុរស	ទាំងពីរភេទ
បឋមសិក្សា	១៤,២	១៣,០	១៣,៦
មធ្យមសិក្សាបឋមភូមិ	៤៩,២	៤៤,៨	៤៦,៩
មធ្យមសិក្សាទុតិយភូមិ/សញ្ញាប័ត្រ វិញ្ញាបនប័ត្រ			
មធ្យមសិក្សាបច្ចេកទេស/បណ្តុះបណ្តាលវិជ្ជាជីវៈ	៦៩,៩	៦៥,៨	៦៧,៧
សញ្ញាប័ត្រ វិញ្ញាបនប័ត្រក្រោយមធ្យមសិក្សាបច្ចេកទេស/បណ្តុះបណ្តាលវិជ្ជាជីវៈ ថ្នាក់បរិញ្ញាប័ត្រ/ក្រោយបរិញ្ញាប័ត្រ	៣៩,៧	៤១,៥	៤០,៦
អង្កេតសេដ្ឋកិច្ចសង្គមកិច្ចកម្ពុជាឆ្នាំ២០១៩/២០			
បឋមសិក្សា	២៤,៦	២២,៨	២៣,៦
មធ្យមសិក្សាបឋមភូមិ	៥៩,៦	៥៣,៧	៥៦,៨
មធ្យមសិក្សាទុតិយភូមិ/សញ្ញាប័ត្រ វិញ្ញាបនប័ត្រ			
មធ្យមសិក្សាបច្ចេកទេស/បណ្តុះបណ្តាលវិជ្ជាជីវៈ	៧៦,៤	៧៧,៧	៧៧,៧
សញ្ញាប័ត្រ វិញ្ញាបនប័ត្រក្រោយមធ្យមសិក្សាបច្ចេកទេស/បណ្តុះបណ្តាលវិជ្ជាជីវៈ ថ្នាក់បរិញ្ញាប័ត្រ/ក្រោយបរិញ្ញាប័ត្រ	៥០,១	៤៦,៨	៤៨,៧

មិនដែលចូលរៀន

តារាងខាងក្រោមបង្ហាញអំពីភាគរយនៃប្រជាជនដែលមានអាយុចាប់ពី៦ឆ្នាំឡើង មិនដែលបានចូលរៀន។ តាមការសង្កេតឃើញថា មានភាពខុសគ្នាដែលគួរឱ្យកត់សម្គាល់លើ ភាគរយនៃអ្នកមិនដែលបានចូលរៀននៅតាមតំបន់ភូមិសាស្ត្រ និងផ្នែកយេនឌ័រ។ នៅប្រទេសកម្ពុជា ប្រមាណ១២ភាគរយនៃចំនួនប្រជាជនដែលមានអាយុចាប់ពី៦ឆ្នាំឡើង មិនដែលបានចូលរៀនទេនៅក្នុងឆ្នាំ២០១៩/២០នេះ។ អត្រាសម្រាប់ប្រជាជនមិនដែលចូលរៀន គឺមានកម្រិតទាបនៅរាជធានីភ្នំពេញដែលមានប្រមាណ ៥ភាគរយប៉ុណ្ណោះ ចំណែកនៅទីប្រជុំជន និងជនបទមានអត្រាខ្ពស់ជាង គឺ៩ភាគរយ និង១៦ភាគរយ តាមលំដាប់រៀងៗ ម្យ៉ាងទៀតបើពិនិត្យជាទូទៅភាគរយស្រ្តីដែលមិនបានចូលរៀន គឺមានកម្រិតខ្ពស់ជាងបុរសនៅគ្រប់តំបន់ទាំងអស់នៅប្រទេសកម្ពុជា ក៏ប៉ុន្តែភាពខុសគ្នានេះ មានការថយចុះនៅក្នុងអំឡុងពេលប្រាំឆ្នាំចុងក្រោយនេះ (ចាប់ពីឆ្នាំ២០១៤ ដល់ ឆ្នាំ២០១៩/២០)។ (សូមមើលតារាង១៤សម្រាប់ព័ត៌មានបន្ថែម)។

តារាង១៤. អត្រាអ្នកមិនដែលចូលរៀន(អាយុ៦ឆ្នាំឡើង) បែងចែកតាមតំបន់ភូមិសាស្ត្រ និងតាមភេទ ឆ្នាំ២០១៤ និង ឆ្នាំ២០១៩/២០ (គិតភាគរយ)

តំបន់	អង្កេតសេដ្ឋកិច្ចសង្គមកិច្ចកម្ពុជា					
	២០១៤			២០១៩/២០		
	ស្ត្រី	បុរស	ទាំងពីរ ភេទ	ស្ត្រី	បុរស	ទាំងពីរ ភេទ
កម្ពុជា	២០,៥	១១,៤	១៦,១	១៦,០	៨,៥	១២,៤
រាជធានីភ្នំពេញ	៦,១	២,៦	៤,៥	៦,៣	៣,១	៤,៨
ទីប្រជុំជនផ្សេងៗ	១៥,៣	៧,២	១១,៤	១២,០	៦,៥	៩,៣
ជនបទ	២៣,៧	១៣,៤	១៨,៧	២០,១	១០,៧	១៥,៥

តារាង១៥ បង្ហាញអំពីភាគរយនៃប្រជាជនដែលមានអាយុចាប់ពី៦ឆ្នាំឡើងមិនដែលបានចូលរៀនបែងចែកតាមក្រុមអាយុ និងភេទ។ តាមការសង្កេតឃើញថា ភាគរយនៃប្រជាជនមិនធ្លាប់បានចូលរៀនមានការថយចុះជាលំដាប់នៅក្នុងអំឡុងពេលប្រាំឆ្នាំចុងក្រោយនេះ (ចាប់ពីឆ្នាំ២០១៤ ដល់ ឆ្នាំ២០១៩/២០)។ នៅក្នុងឆ្នាំ២០១៩/២០ អត្រាអ្នកមិនធ្លាប់បានចូលរៀនសម្រាប់ស្ត្រីមានកម្រិតខ្ពស់ជាងបុរសស្ទើរគ្រប់ក្រុមអាយុទាំងអស់លើកលែងតែក្រុមអាយុ៦ឆ្នាំ ដល់១៤ឆ្នាំ ដែលបុរសមានអត្រាខ្ពស់ជាងស្ត្រី។ សម្រាប់ប្រជាជនមានអាយុចាប់ពី ១៥ឆ្នាំ ដល់ ២៤ឆ្នាំ គំលាតរវាងស្ត្រី និងបុរសមានកម្រិតតូចតាមតំបន់ (សូមមើលតារាង១៥សម្រាប់ព័ត៌មានបន្ថែម)។

តារាង១៥. អត្រាអ្នកមិនដែលចូលរៀនបែងចែកតាមក្រុមអាយុ និងភេទ ឆ្នាំ២០១៤ និងឆ្នាំ២០១៩/២០ (គិតជាភាគរយ)

ក្រុមអាយុ	អង្កេតសេដ្ឋកិច្ចសង្គមកិច្ចកម្ពុជា					
	២០១៤			២០១៩/២០		
	ស្ត្រី	បុរស	ទាំងពីរ ភេទ	ស្ត្រី	បុរស	ទាំងពីរ ភេទ
៦ឆ្នាំឡើង	២០,៥	១១,៤	១៦,១	១៦,០	៨,៥	១២,៤
ពី៦ឆ្នាំ ដល់ ១៤ឆ្នាំ	៧,៧	៩,៥	៨,៦	៣,៣	៣,៨	៣,៥
ពី១៥ឆ្នាំ ដល់ ២៤ឆ្នាំ	៦,៩	៦,៤	៦,៧	៣,២	៤,៣	៣,៧
ពី២៥ឆ្នាំ ដល់ ៣៤ឆ្នាំ	១៦,២	៩,៧	១៣,០	៨,៦	៦,៧	៧,៧
ពី៣៥ឆ្នាំ ដល់ ៤៤ឆ្នាំ	២៥,៨	១៤,៧	២០,៤	១៩,៣	១១,៨	១៥,៧
ពី៤៥ឆ្នាំ ដល់ ៥៤ឆ្នាំ	៣៦,១	១៩,៤	២៨,៤	២៥,៨	១១,៤	១៨,៩
ពី៥៥ឆ្នាំ ដល់ ៦៤ឆ្នាំ	៣៨,៩	១៦,៤	២៩,៨	៣៧,៩	២០,១	៣០,១
៦៥ឆ្នាំឡើង	៦៦,៨	២៤,៧	៤៩,៧	៥២,៥	១៩,៧	៣៩,៦

មូលហេតុមិនបានចូលរៀន

សំណួរអំពីមូលហេតុមិនបានចូលរៀន ត្រូវបានសាកសួរទៅកាន់ប្រជាជនដែលមានអាយុក្រោម១៨ឆ្នាំមិនបានចូលរៀនដោយសារមូលហេតុផ្សេងៗ។ ដូចបានបង្ហាញក្នុងតារាង១៦ខាងក្រោមនៅឆ្នាំ២០១៩/២០ ស្ត្រីប្រមាណ៤៥ភាគរយ និងបុរស ៤៧ភាគរយ បានឆ្លើយថាពួកគេមិនមានលទ្ធភាពអាចចូលរៀនបានដោយសារ

ជាប់រវល់ធ្វើការងារដើម្បីរកប្រាក់ចំណូលជួយគ្រួសារ។ ហេតុផលទីមួយនេះមានកម្រិតខ្ពស់នៅឆ្នាំ២០១៩/២០ ជាងឆ្នាំ២០១៤ សម្រាប់ប្រជាជនទាំងស្រ្តី និងបុរស។ មូលហេតុទីពីរដែលពួកគេបានឆ្លើយ គឺថាពួកគេរៀនមិន ពូកែប្រមាណ ១៦ភាគរយ សម្រាប់ស្រ្តី និងបុរសមានប្រមាណ ១៩ភាគរយ ។ ហេតុផលទីបីមានអត្រាប្រហាក់ ប្រហែលគ្នាប្រមាណ១៦ភាគរយ សម្រាប់ទាំងស្រ្តី និងបុរស។ មូលហេតុទី៣ មានចំណែកប្រមាណ ១១ភាគរយ សម្រាប់ស្រ្តី និងមាន ១៨ភាគរយ សម្រាប់បុរស។ ទោះជាយ៉ាងណាក៏ដោយ មូលហេតុដែលរារាំងពួកគេមិនឱ្យ ទៅសាលារៀន គឺដោយសារតែផលប៉ះពាល់ នៃភាពក្រីក្រនៅក្នុងគ្រួសារដែលមានចំនួនប្រហែល ១១ភាគរយ ក្នុងឆ្នាំ២០១៤ និងមាន ៧ ភាគរយនៅឆ្នាំ ២០១៩/២០។ (សូមមើលតារាង១៦សម្រាប់ព័ត៌មានបន្ថែម)

តារាង១៦. មូលហេតុមិនបានចូលរៀនក្នុងចំណោមប្រជាជន (អាយុ៦ឆ្នាំដល់១៧ឆ្នាំ) បែងចែកតាមភេទ ឆ្នាំ២០១៤ និង ឆ្នាំ២០១៩/២០ (គិតជាភាគរយ)

មូលហេតុមិនបានចូលរៀន	ស្រ្តី	បុរស	ទាំងពីរភេទ
អង្កេតសេដ្ឋកិច្ចសង្គមកិច្ចកម្ពុជាឆ្នាំ២០១៤			
មិនចង់រៀន	១៥,៩	២១,៩	១៩,០
រៀនមិនពូកែ	៨,៧	១២,៧	១០,៨
មិនមានសាលាសមស្រប/សាលានៅឆ្ងាយពេក			
គ្មានគ្រូ/គ្មានសម្ភារៈសិក្សា	៥,០	៤,១	៤,៥
ថ្លៃសាលាខ្ពស់ពេក	០,០	០,០	០,០
ត្រូវជួយរកចំណូលឱ្យគ្រួសារ	៣៣,៩	២៤,៥	២៩,១
ត្រូវជួយធ្វើការងារផ្ទះ	៨,១	៤,៨	៦,៣
ស្ថានភាពរស់នៅក្រលំបាកពេក (ក្រីក្រពេក)	៩,៦	១២,៣	១១,០
ដោយសារពិការភាព/មានជំងឺរយៈពេលយូរ (ពី៣ខែឡើងទៅ)	១,៨	២,៥	២,១
មានអាយុក្មេងពេក	១៦,២	១៦,១	១៦,២
មានបញ្ហាផ្សេងៗទៀតដែលបានបញ្ជាក់	០,៨	១,០	០,៩
សរុប	១០០	១០០	១០០
អង្កេតសេដ្ឋកិច្ចសង្គមកិច្ចកម្ពុជាឆ្នាំ២០១៩/២០			
មិនចង់រៀន	១០,៧	១៧,៦	១៤,៥
រៀនមិនពូកែ	១៥,៩	១៩,០	១៧,៦
មិនមានសាលាសមស្រប/សាលានៅឆ្ងាយពេក	៣,៥	១,៩	២,៦
គ្មានគ្រូ/គ្មានសម្ភារៈសិក្សា			
ថ្លៃសាលាខ្ពស់ពេក	០,៤	០,១	០,២
ត្រូវជួយរកចំណូលឱ្យគ្រួសារ	៤៤,៨	៤៦,៥	៤៥,៨
ត្រូវជួយធ្វើការងារផ្ទះ	៦,៧	៣,៣	៤,៨
ស្ថានភាពរស់នៅក្រលំបាកពេក (ក្រីក្រពេក)	៦,៨	៦,៥	៦,៦
ដោយសារពិការភាព/មានជំងឺរយៈពេលយូរ (ពី៣ខែឡើងទៅ)	២,២	១,៧	១,៩
មានអាយុក្មេងពេក	៤,៤	១,៥	២,៨
មានបញ្ហាផ្សេងៗទៀតដែលបានបញ្ជាក់	៤,៧	១,៨	៣,១
សរុប	១០០	១០០	១០០

ការសិក្សាអប់រំក្រៅប្រព័ន្ធ

តារាង១៧ បង្ហាញអំពីភាគរយនៃប្រជាជនដែលកំពុងរៀនបច្ចុប្បន្ននៅថ្នាក់អប់រំក្រៅប្រព័ន្ធ ឧទាហរណ៍ ដូចជា កម្មវិធីអក្ខរកម្ម កម្មវិធីបណ្តុះបណ្តាលវិជ្ជាជីវៈ ភាសាបរទេសជាដើម។ល។ ដូចបានបង្ហាញឃើញថា ប្រជាជន អាយុចាប់ពី៦ឆ្នាំ ដល់ ២៤ឆ្នាំ មានប្រមាណ ១៣ភាគរយ បានចូលរៀននៅថ្នាក់អប់រំក្រៅប្រព័ន្ធនៅឆ្នាំ២០១៤ និងមានអត្រាប្រហែលគ្នានៅឆ្នាំ២០១៩/២០ (១៣ភាគរយ)។ ដោយឡែកប្រជាជននៅក្នុងក្រុមអាយុ១៥ឆ្នាំ ដល់ ២៤ឆ្នាំ មានអត្រាចូលរៀននៅថ្នាក់អប់រំក្រៅប្រព័ន្ធខ្ពស់ជាងក្រុមអាយុ៦ឆ្នាំ ដល់ ១៤ឆ្នាំ។ សម្រាប់គ្រប់ក្រុម អាយុទាំងអស់ អត្រាចូលរៀននៅថ្នាក់អប់រំក្រៅប្រព័ន្ធសម្រាប់ប្រជាជនទាំងពីរភេទ គឺមានការប្រែប្រួលបន្តិចបន្តួច នៅក្នុងអំឡុងពេល៥ឆ្នាំចុងក្រោយនេះ(ចាប់ពីឆ្នាំ២០១៤ ដល់ ឆ្នាំ២០១៩/២០)។ (សូមមើលតារាង១៧សម្រាប់ ព័ត៌មានបន្ថែម)។

តារាង១៧. ការចូលរៀននៅថ្នាក់ក្រៅប្រព័ន្ធបែងចែកតាមក្រុមអាយុនិងតាមភេទ ឆ្នាំ២០១៤ និងឆ្នាំ២០១៩/២០ (គិតជា ភាគរយ)

ក្រុមអាយុ	អង្កេតសេដ្ឋកិច្ចសង្គមកិច្ចកម្ពុជា					
	២០១៤			២០១៩/២០		
	ស្ត្រី	បុរស	ទាំងពីរភេទ	ស្ត្រី	បុរស	ទាំងពីរភេទ
ពី៦ឆ្នាំ ដល់ ១៤ឆ្នាំ	៦,៧	៥,៥	៦,១	១៥,៤	១២,៧	១៤,០
ពី១៥ឆ្នាំ ដល់ ២៤ឆ្នាំ	៧,៤	៧,៣	៧,៤	១១,២	១១,៥	១១,៣
ពី៦ឆ្នាំ ដល់ ២៤ឆ្នាំ	៧,១	៦,៥	៦,៨	១៣,៣	១២,១	១២,៧

តារាង១៨ បង្ហាញអំពីប្រភេទនៃការសិក្សានៅថ្នាក់ក្រៅប្រព័ន្ធដែលប្រជាជនបច្ចុប្បន្នបានចូលរៀន។ ដូចបានបង្ហាញថា ជាង៨៦ភាគរយ សម្រាប់ស្ត្រី ក៏ដូចជាបុរស បានចូលរៀនភាសាបរទេសនៅក្នុងអំឡុងពេលប្រាំឆ្នាំ ចុងក្រោយនេះ (ពីឆ្នាំ២០១៤ ដល់ ឆ្នាំ២០១៩/២០)។ អត្រានេះមានកម្រិតទាបនៅថ្នាក់ក្រៅប្រព័ន្ធផ្សេងទៀត ដែលពួកគេបានចាប់អារម្មណ៍ ដូចជា កម្មវិធីបណ្តុះបណ្តាលកុំព្យូទ័រ និងកម្មវិធីបណ្តុះបណ្តាលវិជ្ជាជីវៈ។ល។ (សូម មើលតារាង១៨សម្រាប់ព័ត៌មានបន្ថែម)។

តារាង១៨. អត្រាអ្នកចូលរៀនបច្ចុប្បន្ន(អាយុ៦ឆ្នាំ ដល់ ២៤ឆ្នាំ) នៅថ្នាក់ក្រៅប្រព័ន្ធបែងចែកតាមភេទ ឆ្នាំ២០១៤ និង ឆ្នាំ២០១៩/២០ (គិតជាភាគរយ)

ប្រភេទថ្នាក់ក្រៅប្រព័ន្ធ	អង្កេតសេដ្ឋកិច្ចសង្គមកិច្ចកម្ពុជា					
	២០១៤			២០១៩/២០		
	ស្ត្រី	បុរស	ទាំងពីរភេទ	ស្ត្រី	បុរស	ទាំងពីរភេទ
កុំព្យូទ័រ	៥,៧	៦,៧	៦,២	៣,៩	៣,៨	៣,៩
បណ្តុះបណ្តាលវិជ្ជាជីវៈ	៤,១	៣,៨	៣,៩	១,៤	២,៦	២,០
ភាសាបរទេស	៨៨,០	៨៦,១	៨៧,០	៩០,៦	៨៨,២	៨៩,៥
កម្មវិធីអក្ខរកម្ម និង វគ្គបណ្តុះបណ្តាលផ្សេងៗ	២,២	៣,៤	២,៨	៤,០	៥,៣	៤,៧
សរុប	១០០	១០០	១០០	១០០	១០០	១០០

៥.៤ ការទទួលបានការសិក្សាអប់រំ

ក្នុងផ្នែកនេះ ការទទួលបានការសិក្សាអប់រំ ត្រូវបានបង្ហាញសម្រាប់ប្រជាជនដែលមានអាយុចាប់ពី១៥ ឆ្នាំឡើងទៅ។

ការបញ្ចប់កម្រិតបឋមសិក្សា

តារាង១៩ខាងក្រោម បង្ហាញថាការរយៈពេលនៃប្រជាជនដែលបានបញ្ចប់កម្រិតបឋមសិក្សាពេញលេញមាន ការកើនឡើង គឺប្រមាណ ៥៥ភាគរយ នៅក្នុងឆ្នាំ២០១៩/២០ បើប្រៀបធៀបនឹងឆ្នាំ២០១៤ មានតែ ៥៣ភាគរយ ប៉ុណ្ណោះ។ អត្រាបញ្ចប់យ៉ាងតិចកម្រិតបឋមសិក្សាសម្រាប់បុរស មានកម្រិតខ្ពស់ជាងស្ត្រីនៅឆ្នាំ២០១៩/២០ ហើយគម្លាតប្រជាជនរវាងភេទទាំងពីរនៅតែមានភាពខុសគ្នាគួរឱ្យកត់សម្គាល់ គឺនៅចន្លោះពី ១២ភាគរយ ទៅ ១៥ ភាគរយ បើគិតចាប់ពីឆ្នាំ២០១៤មក។ (សូមមើលតារាង១៩និងរូបភាព៧សម្រាប់ព័ត៌មានបន្ថែម)។

តារាង១៩. អត្រាអ្នកបានបញ្ចប់យ៉ាងតិចត្រឹមកម្រិតបឋមសិក្សា(អាយុ១៥ឆ្នាំឡើង) បែងចែកតាមភេទ ឆ្នាំ២០១៤-២០១៧ និងឆ្នាំ២០១៩/២០ (គិតជាភាគរយ)

ភេទ	អង្កេតសេដ្ឋកិច្ចសង្គមកិច្ចកម្ពុជា				
	២០១៤	២០១៥	២០១៦	២០១៧	២០១៩/២០
ស្ត្រី	៤៥,៥	៤៦,២	៥០,១	៤៩,៦	៤៨,៨
បុរស	៦០,១	៦០,២	៦៣,៥	៦២,១	៦០,៩
ទាំងពីរភេទ	៥២,៥	៥២,៩	៥៦,៥	៥៥,៦	៥៤,៦

រូបភាព៧. អត្រាអ្នកបានបញ្ចប់យ៉ាងតិចត្រឹមកម្រិតបឋមសិក្សា(អាយុ១៥ឆ្នាំឡើង) បែងចែកតាមភេទ ឆ្នាំ២០១៤ - ២០១៧ និង ឆ្នាំ២០១៩/២០ (គិតជាភាគរយ)

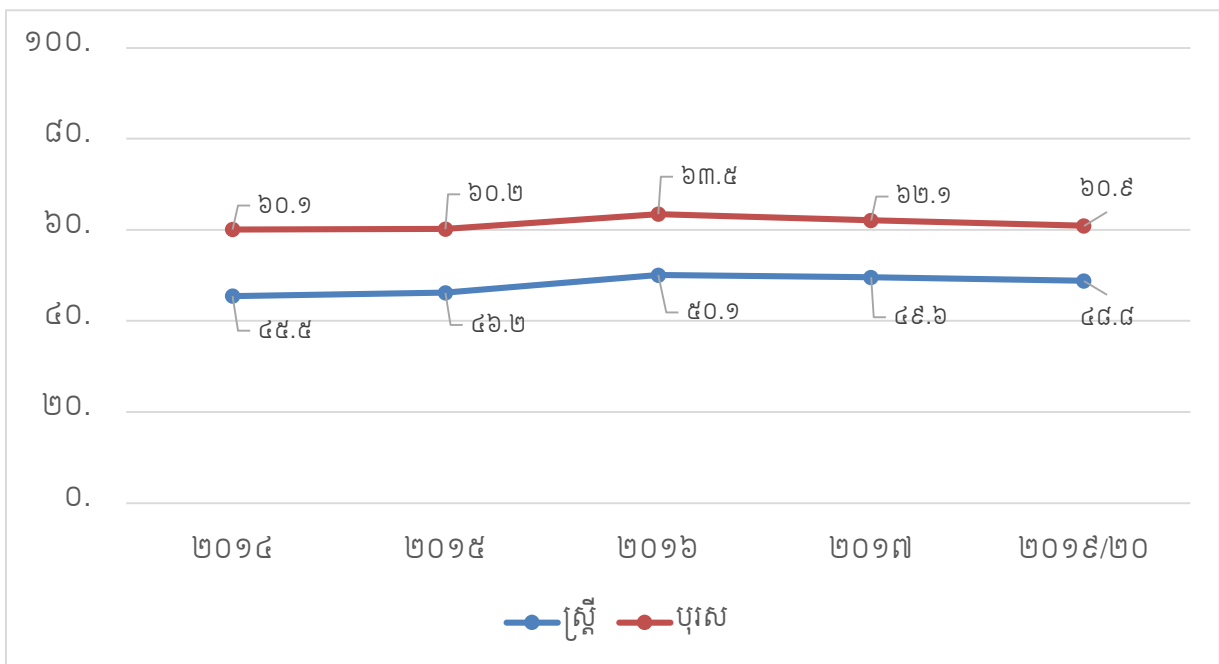

ផ្អែកតាមទិន្នន័យអង្កេតបានបង្ហាញថា អត្រាបញ្ចប់យ៉ាងតិចត្រឹមកម្រិតបឋមសិក្សា គឺមានប្រជាជន ភាគច្រើនស្ថិតក្នុងក្រុមអាយុពី១៥ឆ្នាំ ដល់ ២៤ឆ្នាំ បើប្រៀបធៀបក្នុងចំណោមប្រជាជនដែលស្ថិតក្នុងក្រុមអាយុ ផ្សេងៗទៀត។ នៅឆ្នាំ២០១៩/២០ ភាគរយសម្រាប់ស្ត្រី និងបុរសដែលបានបញ្ចប់យ៉ាងតិចត្រឹមកម្រិតបឋម សិក្សានៅក្រុមអាយុ១៥ឆ្នាំ ដល់ ២៤ឆ្នាំ គឺមានអត្រាប្រមាណ ៧៨ភាគរយ ប្រហាក់ប្រហែលគ្នាទៅនឹងអត្រានៅ ឆ្នាំ២០១៤ (៧៣ភាគរយ)។ អត្រាបញ្ចប់យ៉ាងតិចត្រឹមកម្រិតបឋមសិក្សាមានកម្រិតកាន់តែទាបក្នុងចំណោម ប្រជាជនដែលមានវ័យចំណាស់ចាប់ពីអាយុ២៥ឆ្នាំឡើងទៅ។ បើសិនពិនិត្យជាទូទៅឃើញថា មានភាពខុសគ្នា ច្រើនរវាងស្ត្រី និងបុរស ដែលបានបញ្ចប់យ៉ាងតិចត្រឹមកម្រិតបឋមសិក្សានៅក្នុងរយៈពេលប្រាំឆ្នាំចុងក្រោយ យ៉ាងហោច ណាស់ការបញ្ចប់ការសិក្សាបឋមសិក្សា ជាទូទៅក្នុងចំណោមប្រជាជនដែលមានអាយុពី១៥ឆ្នាំ ដល់ ២៤ឆ្នាំ មាន ភាគច្រើនជាងប្រជាជនក្នុងចំណោមក្រុមអាយុផ្សេងៗទៀត។ នៅឆ្នាំ២០១៩/២០ ភាគរយសម្រាប់ស្ត្រី និងបុរស ក្នុងក្រុមអាយុនេះដែលបានបញ្ចប់ការសិក្សាបឋមយ៉ាងហោចណាស់មានប្រមាណ ៨១ភាគរយ សម្រាប់ស្ត្រី និង ប្រមាណ៧៥ភាគរយសម្រាប់បុរស។ ចំនួនភាគរយដែលដូចគ្នាជាមួយនឹងការអប់រំបឋមសិក្សាយ៉ាងហោចណាស់ បញ្ចប់បានក្លាយជាទាបនិងទាបក្នុងចំណោមប្រជាជនវ័យចំណាស់ដែលមានអាយុចាប់ពី២៥ ឆ្នាំឡើងទៅ។ មាន ភាពខុសប្លែកគ្នាយ៉ាងខ្លាំងរវាងស្ត្រី និងបុរសដែលបានបញ្ចប់ការសិក្សាបឋមសិក្សាយ៉ាងតិចក្នុងរយៈពេល៥ឆ្នាំ (២០១៤ ដល់ ២០១៩/២០)។ ទោះជាយ៉ាងណាក៏ដោយ ចំនួនស្ត្រី និងបុរសដែលបានបញ្ចប់ការសិក្សាបឋម សិក្សាបានកើនឡើងស្ទើរតែគ្រប់ក្រុមអាយុទាំងអស់នៅក្នុងរយៈពេលនេះ។ (សូមមើលតារាងទី ២០ និងរូបភាពទី៨ សម្រាប់ព័ត៌មានលម្អិត)។

តារាង២០. អត្រាអ្នកបានបញ្ចប់យ៉ាងតិចត្រឹមកម្រិតបឋមសិក្សា បែងចែកតាមក្រុមអាយុ និងតាមភេទ ឆ្នាំ២០១៤ និង២០១៩/២០ (គិតជាភាគរយ)

ក្រុមអាយុ	អង្កេតសេដ្ឋកិច្ចសង្គមកិច្ចកម្ពុជា					
	២០១៤			២០១៩/២០		
	ស្ត្រី	បុរស	ទាំងពីរ ភេទ	ស្ត្រី	បុរស	ទាំងពីរ ភេទ
១៥ឆ្នាំឡើង	៤៥,៥	៦០,១	៥២,៥	៤៨,៨	៦០,៩	៥៤,៦
ពី១៥ឆ្នាំ ដល់ ២៤ឆ្នាំ	៧២,៨	៧២,៨	៧២,៨	៨១,២	៧៥,៤	៧៨,៣
ពី២៥ឆ្នាំ ដល់ ៣៤ឆ្នាំ	៥២,០	៦៣,៦	៥៧,៧	៦៥,១	៦៩,៦	៦៧,៣
ពី៣៥ឆ្នាំ ដល់ ៤៤ឆ្នាំ	៣៦,៤	៥៧,១	៤៦,៤	៣៩,៧	៥៧,៥	៤៨,៤
ពី៤៥ឆ្នាំ ដល់ ៥៤ឆ្នាំ	២១,៥	៤៤,៧	៣២,២	២៩,១	៥៣,៧	៤០,៧
ពី៥៥ឆ្នាំ ដល់ ៦៤ឆ្នាំ	២០,៤	៤១,៨	២៩,១	១៦,០	៣៤,៨	២៤,៣
៦៥ឆ្នាំឡើង	៩,៧	៣៣,៤	១៩,៤	១១,២	៣៤,៨	២០,៥

រូបភាព៨. អត្រាអ្នកបានបញ្ចប់យ៉ាងតិចត្រឹមកម្រិតបឋមសិក្សា បែងចែកតាមក្រុមអាយុ និងតាមភេទ ឆ្នាំ២០១៩/២០ (គិតជាភាគរយ)

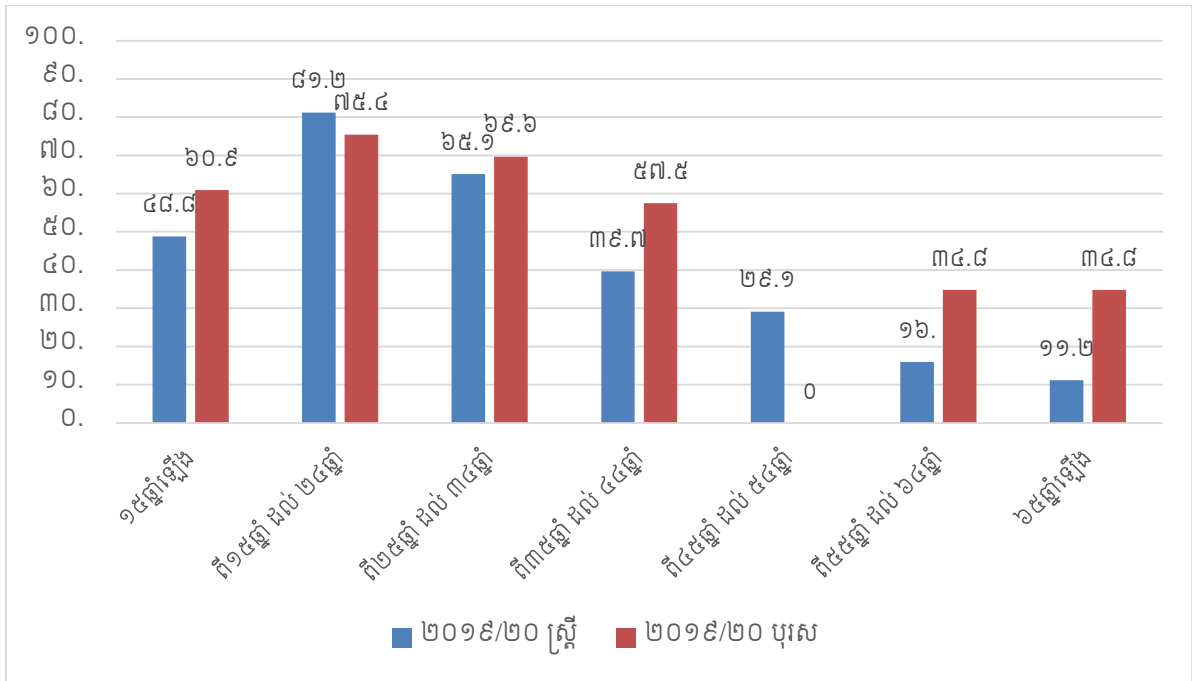

ផ្អែកតាមទិន្នន័យអង្កេតបានបង្ហាញថា អត្រាបញ្ចប់យ៉ាងតិចត្រឹមកម្រិតមធ្យមសិក្សាបឋមភូមិ(អនុវិទ្យាល័យ) ស្ថិតក្នុងក្រុមអាយុពី១៥ឆ្នាំ ដល់ ២៤ឆ្នាំ មានច្រើនជាងក្នុងចំណោមក្រុមអាយុផ្សេងៗទៀត។ នៅឆ្នាំ២០១៩/២០ ភាគរយសម្រាប់ស្រ្តីនិងបុរសដែលបានបញ្ចប់យ៉ាងតិចត្រឹមកម្រិតមធ្យមសិក្សាបឋមភូមិនៅក្រុមអាយុ១៥ឆ្នាំ ដល់ ២៤ឆ្នាំ គឺមានអត្រា៨១ភាគរយ និង៧៥ភាគរយ តាមលំដាប់រៀងគ្នា។ អត្រាបញ្ចប់យ៉ាងតិចត្រឹមកម្រិតបឋមសិក្សា គឺមានកម្រិតកាន់តែទាប នៅក្នុងចំណោមប្រជាជនដែលមានវ័យចំណាស់ចាប់ពីអាយុ២៥ឆ្នាំឡើងទៅ។ មានភាពខុសគ្នាច្រើនរវាងស្រ្តី និងបុរសដែលបានបញ្ចប់យ៉ាងតិចត្រឹមកម្រិតមធ្យមសិក្សាបឋមភូមិនៅក្នុងអំឡុងពេលប្រាំឆ្នាំចុងក្រោយនេះ(ពីឆ្នាំ២០១៤ ដល់ ឆ្នាំ២០១៩/២០) ជាពិសេសសម្រាប់ប្រជាជនដែលមានអាយុ ៣៥ឆ្នាំឡើង។ ទោះជាយ៉ាងនេះក្តី ក៏អត្រាបញ្ចប់យ៉ាងតិចត្រឹមកម្រិតមធ្យមសិក្សាបឋមភូមិសម្រាប់ស្រ្តី និងបុរស មានការកើនឡើងស្ទើរតែគ្រប់ក្រុមអាយុទាំងអស់នៅក្នុងអំឡុងពេលប្រាំឆ្នាំចុងក្រោយនេះ។ (សូមមើលតារាង២១ សម្រាប់ព័ត៌មានបន្ថែម)។

តារាង២១. អត្រាអ្នកបានបញ្ចប់យ៉ាងតិចត្រឹមកម្រិតមធ្យមសិក្សាបឋមភូមិ(អាយុ១៨ឆ្នាំឡើង) បែងចែកតាមក្រុមអាយុ និងតាមភេទ ឆ្នាំ២០១៤ និង ឆ្នាំ២០១៩/២០ (គិតជាភាគរយ)

ក្រុមអាយុ	អង្កេតសេដ្ឋកិច្ចសង្គមកិច្ចកម្ពុជា					
	២០១៤			២០១៩/២០		
	ស្រ្តី	បុរស	ទាំងពីរ ភេទ	ស្រ្តី	បុរស	ទាំងពីរ ភេទ
១៨ឆ្នាំឡើង	២១,១	៣២,៣	២៦,៥	២៣,៧	៣៣,៧	២៨,៤
ពី១៨ឆ្នាំ ដល់ ២៤ឆ្នាំ	៤១,១	៤៣,០	៤២,១	៤៧,៨	៤៥,១	៤៦,៥
ពី២៥ឆ្នាំ ដល់ ៣៤ឆ្នាំ	២៦,៣	៣៨,៦	៣២,៣	៣៤,៧	៤១,៥	៣៨,០
ពី៣៥ឆ្នាំ ដល់ ៤៤ឆ្នាំ	១៣,៦	២៩,២	២១,១	១៦,៧	៣២,៩	២៤,៦
ពី៤៥ឆ្នាំ ដល់ ៥៤ឆ្នាំ	៨,២	២០,០	១៣,៧	១១,៦	២៧,២	១៩,០
ពី៥៥ឆ្នាំ ដល់ ៦៤ឆ្នាំ	៧,៥	១៧,៩	១១,៧	៧,២	១៧,០	១១,៦
៦៥ឆ្នាំឡើង	៣,៥	១១,៧	៦,៨	៣,៣	១៣,៨	៧,៤

ការទទួលបានការសិក្សាអប់រំ

ដូចបានបង្ហាញក្នុងតារាង២២ខាងក្រោម នៅឆ្នាំ២០១៩/២០នេះ មានប្រជាជនអាយុចាប់ពី២៥ឆ្នាំ ឡើងប្រមាណ ១៨ភាគរយ មិនបានរៀន ឬក៏បានរៀនសូត្រតិចតួច ដែលក្នុងនោះស្រ្តីមាន ២៤ភាគរយ និង បុរសមាន ១២ភាគរយ។ បុរសមានអត្រាខ្ពស់ជាងស្រ្តីដែលបានបញ្ចប់ការសិក្សានៅក្នុងកម្រិតមធ្យមសិក្សា និង ឬក៏ក្រោយមធ្យមសិក្សា។ បើប្រៀបធៀបពីការទទួលបានការសិក្សាអប់រំក្នុងអំឡុងពេល ប្រាំឆ្នាំចុងក្រោយនេះ (ពីឆ្នាំ ២០១៤ដល់ឆ្នាំ២០១៩/២០) អត្រាបញ្ចប់ការសិក្សាសម្រាប់អ្នកអាយុចាប់ពី២៥ឆ្នាំឡើង ដែលទទួលបានក្នុង កម្រិតសិក្សាទាបបំផុត (មិនបានរៀន ឬក៏បានរៀនសូត្រតិចតួច) មានការថយចុះប្រមាណពី ៣១ភាគរយ ដល់ ២៤ភាគរយ សម្រាប់ស្រ្តី និងពី១៥ភាគរយ ដល់១២ភាគរយ សម្រាប់បុរស។ សម្រាប់ការសិក្សានៅក្នុងកម្រិត ខ្ពស់ផ្សេងទៀត មានការប្រែប្រួលផងដែរក្នុងចំណោមស្រ្តី និងបុរស នៅក្នុងអំឡុងពេលប្រាំឆ្នាំចុងក្រោយនេះ ក៏ ប៉ុន្តែមិនមានអត្រាខុសគ្នាច្រើននោះទេ។ (សូមមើលតារាង២២សម្រាប់ព័ត៌មានបន្ថែម)។

តារាង២២. ការទទួលបានការសិក្សាសម្រាប់ប្រជាជន(អាយុ២៥ឆ្នាំឡើង) បែងចែកតាមកម្រិតសិក្សាអប់រំ និង តាមភេទ ឆ្នាំ២០១៤ និងឆ្នាំ២០១៩/២០ (គិតជាភាគរយ)

កម្រិតសិក្សាអប់រំដែលទទួលបាន	ស្រ្តី	បុរស	ទាំងពីរភេទ
អង្កេតសេដ្ឋកិច្ចសង្គមកិច្ចកម្ពុជាឆ្នាំ២០១៤			
គ្មាន ឬ មានការសិក្សាអប់រំតិចតួច	៣០,៦	១៤,៨	២៣,៣
មិនបានបញ្ចប់កម្រិតបឋមសិក្សា	៣៥,៣	៣១,៥	៣៣,៥
បានបញ្ចប់កម្រិតបឋមសិក្សា	១៨,៩	២៥,២	២១,៨
បានបញ្ចប់កម្រិតមធ្យមសិក្សាបឋមភូមិ (អនុវិទ្យាល័យ)	៨,២	១៣,៤	១០,៦
បានបញ្ចប់កម្រិតមធ្យមសិក្សាទុតិយភូមិ (វិទ្យាល័យ)	៣,៩	៨,២	៥,៩
ការសិក្សាអប់រំក្រោយមធ្យមសិក្សា	៣,១	៦,៩	៤,៩
ការសិក្សាអប់រំផ្សេងទៀតដែលបានបញ្ជាក់	០,០	០,០	០,០
សរុប	១០០	១០០	១០០

អង្កេតសេដ្ឋកិច្ចសង្គមកិច្ចកម្ពុជាឆ្នាំ២០១៩/២០			
គ្មាន ឬ មានការសិក្សាអប់រំតិចតួច	២៤,០	១១,៩	១៨,៣
មិនបានបញ្ចប់កម្រិតបឋមសិក្សា	៣៧,២	៣២,១	៣៤,៨
បានបញ្ចប់កម្រិតបឋមសិក្សា	២០,៤	២៤,៩	២២,៥
បានបញ្ចប់កម្រិតមធ្យមសិក្សាបឋមភូមិ (អនុវិទ្យាល័យ)	៩,៥	១៤,៣	១១,៨
បានបញ្ចប់កម្រិតមធ្យមសិក្សាទុតិយភូមិ (វិទ្យាល័យ)	៤,២	៧,៧	៥,៩
ការសិក្សាអប់រំក្រោយមធ្យមសិក្សា	៤,៧	៩,០	៦,៧
ការសិក្សាអប់រំផ្សេងទៀតដែលបានបញ្ជាក់	០,០	០,០	០,០
សរុប	១០០	១០០	១០០

ដូចបានបង្ហាញក្នុងតារាង២៣ខាងក្រោម មានភាពខុសគ្នាច្រើនពីកម្រិតសិក្សាអប់រំដែលទទួលបាននៅតាមតំបន់ភូមិសាស្ត្រក្នុងប្រទេសកម្ពុជានៅក្នុងអំឡុងពេលប្រាំឆ្នាំចុងក្រោយនេះ (ពីឆ្នាំ២០១៤ ដល់ ឆ្នាំ២០១៩/២០)។ នៅឆ្នាំ២០១៩/២០ ការសិក្សាអប់រំនៅកម្រិតក្រោយមធ្យមសិក្សាដែលប្រជាជននៅរាជធានីភ្នំពេញទទួលបានជាទូទៅមានកម្រិតអត្រា(២៣ភាគរយ)ខ្ពស់ជាង ប្រជាជនដែលរស់នៅតាមទីប្រជុំជន (៦ភាគរយ) និងជនបទ(២ភាគរយ)។ (សូមមើលតារាង២៣សម្រាប់ព័ត៌មានបន្ថែម)។

តារាង២៣. ការទទួលបានការសិក្សាសម្រាប់ប្រជាជន(អាយុ២៥ឆ្នាំឡើង) បែងចែកតាមកម្រិតសិក្សាអប់រំ និងតាមតំបន់ភូមិសាស្ត្រ ឆ្នាំ២០១៤ និងឆ្នាំ២០១៩/២០ (គិតជាភាគរយ)

កម្រិតសិក្សាអប់រំដែលទទួលបាន	កម្ពុជា	រាជធានីភ្នំពេញ	ទីប្រជុំជនផ្សេងៗ	ជនបទ
អង្កេតសេដ្ឋកិច្ចសង្គមកិច្ចកម្ពុជាឆ្នាំ២០១៤				
គ្មាន ឬ មានការសិក្សាអប់រំតិចតួច	២៣,៣	៥,៧	១៥,៨	២៨,០
មិនបានបញ្ចប់កម្រិតបឋមសិក្សា	៣៣,៥	១៧,៨	២៦,៨	៣៧,៧
បានបញ្ចប់កម្រិតបឋមសិក្សា	២១,៨	២៣,៩	២៤,៩	២០,៩
បានបញ្ចប់កម្រិតមធ្យមសិក្សាបឋមភូមិ (អនុវិទ្យាល័យ)	១០,៦	១៧,៩	១៥,១	៨,៤
បានបញ្ចប់កម្រិតមធ្យមសិក្សាទុតិយភូមិ (វិទ្យាល័យ)	៥,៩	១៣,៦	១០,៤	៣,៦
ការសិក្សាអប់រំក្រោយមធ្យមសិក្សា	៤,៩	២១,១	៦,៩	១,៤
ការសិក្សាអប់រំផ្សេងទៀតដែលបានបញ្ជាក់	០,០	០,០	០,០	០,០
សរុប	១០០	១០០	១០០	១០០
អង្កេតសេដ្ឋកិច្ចសង្គមកិច្ចកម្ពុជាឆ្នាំ២០១៩/២០				
គ្មាន ឬ មានការសិក្សាអប់រំតិចតួច	១៨,៣	៦,៦	១៣,៧	២៣,៦
មិនបានបញ្ចប់កម្រិតបឋមសិក្សា	៣៤,៨	១៧,៦	៣២,១	៤០,៨
បានបញ្ចប់កម្រិតបឋមសិក្សា	២២,៥	២១,៩	២៦,០	២១,២
បានបញ្ចប់កម្រិតមធ្យមសិក្សាបឋមភូមិ (អនុវិទ្យាល័យ)	១១,៨	១៩,៨	១៣,៩	៨,៦
បានបញ្ចប់កម្រិតមធ្យមសិក្សាទុតិយភូមិ (វិទ្យាល័យ)	៥,៩	១១,០	៧,៨	៣,៦
ការសិក្សាអប់រំក្រោយមធ្យមសិក្សា	៦,៧	២៣,០	៦,៤	២,២
ការសិក្សាអប់រំផ្សេងទៀតដែលបានបញ្ជាក់	០,០	-	០,០	០,០
សរុប	១០០	១០០	១០០	១០០

៥.៥ ការចំណាយសម្រាប់ការសិក្សាអប់រំ

ចំនួនទឹកប្រាក់ដែលបានចំណាយសម្រាប់ការសិក្សាអប់រំ ក្នុងអំឡុងពេលនៃឆ្នាំសិក្សាកន្លងមកសម្រាប់សមាជិកគ្រួសារនីមួយៗ ដែលបានចូលរៀនក្នុងប្រព័ន្ធអប់រំផ្លូវការ ការរៀនបន្ថែមជាលក្ខណៈឯកជនក្រៅម៉ោងក្រោយពេលចេញពីសាលា ឬក៏ការសិក្សាថ្នាក់ក្រៅប្រព័ន្ធ ត្រូវបានកត់ត្រាដាច់ដោយឡែកពីគ្នា។ ការចំណាយសរុប រួមមាន៧ប្រភេទដូចខាងក្រោម ៖

- ចំណាយថ្លៃសាលា
- ចំណាយថ្លៃគ្រូបង្រៀន
- ចំណាយថ្លៃសៀវភៅសិក្សា
- ចំណាយសម្ភារៈសិក្សាផ្សេងៗ
- ចំណាយលើការសិក្សារបស់ក្មេងដែលទៅសិក្សាឆ្ងាយពីផ្ទះ
- ការចំណាយថ្លៃធ្វើដំណើរ
- អំណោយជូនគ្រូ ប្រាក់វិភាគទានបង់សម្រាប់សាងសង់អគារ/ការអភិវឌ្ឍ។ល។

ការចំណាយលើការអប់រំមានភាពខុសគ្នាច្រើនរវាងកម្រិតខុសគ្នានៃការអប់រំ។ នៅតាមសាលាបឋមសិក្សាដែលមានចំនួនសិស្សច្រើនជាងគេ។ នៅឆ្នាំ២០១៩/២០ ចំណាយលើការសិក្សាអប់រំរបស់គ្រួសារមានចំនួន ៦១៨ពាន់រៀលគិតជាមធ្យមសម្រាប់កម្រិតថ្នាក់មតេយ្យ។ ការចំណាយចំនួន ៦៥១ ពាន់រៀលជាមធ្យមសម្រាប់នៅថ្នាក់បឋមសិក្សា។ សម្រាប់ការអប់រំនៅអនុវិទ្យាល័យគឺមានចំនួនប្រមាណ១.១៤២ ពាន់រៀលជាមធ្យមហើយក្នុងកម្រិតខ្ពស់បំផុតគឺ«និស្សិតបញ្ចប់ការសិក្សា / បញ្ចប់ការសិក្សា» ៥.៥៤៨ ពាន់រៀលជាមធ្យម។ នៅកម្រិតខ្ពស់អ្នកត្រូវរកថ្លៃសាលានិងចំណាយសិក្សាបន្ថែមដែលអាចពន្យល់ពីភាពខុសគ្នាធំនៃថ្លៃដើមរវាងកម្រិតខុសគ្នា។ ថ្លៃដើមនៃការអប់រំនៅឆ្នាំ ២០១៩/២០ បានកើនឡើងបើប្រៀបធៀបទៅនឹងការចំណាយក្នុងឆ្នាំ២០១៤។ ការពន្យល់មួយអាចថានិស្សិតកាន់តែច្រើនបានសិក្សា នៅកម្រិតខ្ពស់ដែលថ្លៃឈ្នួលត្រូវបង់ប្រាក់។ លទ្ធផលក៏បង្ហាញផងដែរថា ការចំណាយសម្រាប់ការសិក្សានៅកម្រិតខ្ពស់បានកើនឡើង។ (សូមមើលតារាង២៤សម្រាប់ព័ត៌មានបន្ថែម)។

តារាង២៤. ការចំណាយប្រចាំឆ្នាំគិតជាមធ្យមភាគបែងចែកតាមកម្រិតសិក្សាអប់រំឆ្នាំ២០១៤ និងឆ្នាំ២០១៩/២០ (គិតជាពាន់រៀល)

កម្រិតសិក្សាអប់រំ	អង្កេតសេដ្ឋកិច្ចសង្គមកិច្ចកម្ពុជា	
	២០១៤	២០១៩/២០
មត្តេយ្យសិក្សា	៣៥៦	៦១៨
បឋមសិក្សា	៣១៤	៦៥១
មធ្យមសិក្សាបឋមភូមិ (អនុវិទ្យាល័យ)	៦៦៩	១.១៤២
មធ្យមសិក្សាទុតិយភូមិ (វិទ្យាល័យ)	១.២១៤	២.២៧២
ថ្នាក់បច្ចេកទេស/បណ្តុះបណ្តាលវិជ្ជាជីវៈ	២.០៦២	៣.០៧៥
ថ្នាក់បរិញ្ញាប័ត្រ/ក្រោយបរិញ្ញាប័ត្រ	៣.៨៣៧	៥.៥៤៨

ដោយសារសមាសភាពនៃការសិក្សាអប់រំមានលក្ខណៈខុសគ្នាទៅតាមតំបន់ភូមិសាស្ត្រនៅក្នុងប្រទេស កម្ពុជា ដូចនេះមធ្យមភាគលើការចំណាយក៏មានលក្ខណៈខុសគ្នាផងដែរ។ នៅរាជធានីភ្នំពេញមានការចំណាយ ខ្ពស់នៅកម្រិតដែលខ្ពស់ជាងបឋមសិក្សា និងភាគច្រើនចំណាយលើសាលាឯកជន។ ដូចបានបង្ហាញក្នុងតារាង ២៥ ខាងក្រោម ការចំណាយគិតជាមធ្យមប្រចាំឆ្នាំនៅឆ្នាំ២០១៩/២០ មានចំនួនកាន់តែខ្ពស់ដែលគួរឱ្យកត់ សម្គាល់ បើប្រៀបធៀបទៅនឹងការចំណាយប្រចាំឆ្នាំនៅឆ្នាំ២០១៤ ដែលមានចំនួន ៣.១៣២ពាន់រៀល សម្រាប់ នៅរាជធានីភ្នំពេញ នៅទីប្រជុំជនផ្សេងៗមាន១.៣១២ពាន់រៀល និងនៅតំបន់ជនបទមាន ៨២១ពាន់រៀល។ មានភាព ខុសគ្នាច្រើនក្នុងការចំណាយប្រចាំឆ្នាំរវាងរាជធានីភ្នំពេញ និងតំបន់ផ្សេងៗទៀត នៃប្រទេសកម្ពុជានៅក្នុងអំឡុង ពេលប្រាំឆ្នាំនេះ(ពីឆ្នាំ២០១៤ ដល់ ឆ្នាំ២០១៩/២០)។ (សូមមើលតារាង២៥សម្រាប់ព័ត៌មានបន្ថែម)។

តារាង២៥. ការចំណាយប្រចាំឆ្នាំគិតជាមធ្យមភាគបែងចែកតាមតំបន់ភូមិសាស្ត្រឆ្នាំ២០១៤និងឆ្នាំ២០១៩/២០ (គិតជាពាន់រៀល)

តំបន់	អង្កេតសេដ្ឋកិច្ចសង្គមកិច្ចកម្ពុជា	
	២០១៤	២០១៩/២០
កម្ពុជា	៧៥៩	១.២៦៦
រាជធានីភ្នំពេញ	១.៦៤៣	៣.១៣២
ទីប្រជុំជនផ្សេងៗ	១.១៧៩	១.៣១២
ជនបទ	៥៧៨	៨២១

ផ្អែកតាមទិន្នន័យអង្កេតក្នុងតារាង២៦ បានបង្ហាញថា ការចំណាយលើការសិក្សាប្រចាំឆ្នាំ គិតជាមធ្យម សម្រាប់ស្ត្រី គឺមានចំនួនខ្ពស់ជាងការចំណាយសម្រាប់បុរសក្នុងឆ្នាំ២០១៩/២០។ ការចំណាយប្រចាំឆ្នាំគិតជា មធ្យមលើការសិក្សានៅក្នុងឆ្នាំ២០១៩/២០ (១.២៦៦ពាន់រៀល) គឺមានចំនួនខ្ពស់ជាងការចំណាយប្រចាំឆ្នាំគិត ជាមធ្យមក្នុងឆ្នាំ២០១៤ (៧៥៩ពាន់រៀល) សម្រាប់ទាំងស្ត្រី និងបុរស។ ទោះជាយ៉ាងនេះក្តី ក៏ភាពខុសគ្នានៃការ ចំណាយប្រចាំឆ្នាំលើការសិក្សាអប់រំនៅក្នុងឆ្នាំសិក្សានីមួយៗសម្រាប់ស្ត្រី និងបុរស មានគម្លាតកាន់តែធំនៅឆ្នាំ ២០១៩/២០ ដែលមានប្រមាណ ១១១ ពាន់រៀល ខណៈដែលចំនួននេះមានការខុសគ្នាប្រមាណ១១ពាន់រៀល នៅឆ្នាំ២០១៤។ (សូមមើលតារាងទី ២៦ សម្រាប់ព័ត៌មានលម្អិត)។

តារាង២៦. ការចំណាយប្រចាំឆ្នាំគិតជាមធ្យម បែងចែកតាមភេទឆ្នាំ២០១៤ និងឆ្នាំ២០១៩/២០ (គិតជាពាន់រៀល)

ភេទ	អង្កេតសេដ្ឋកិច្ចសង្គមកិច្ចកម្ពុជា	
	២០១៤	២០១៩/២០
ស្ត្រី	៧៥៤	១.៣២២
បុរស	៧៦៥	១.២១១
ទាំងពីរភេទ	៧៥៩	១.២៦៦

៥.៦ សន្ទស្សន៍យុគភាពយេនឌ័រអប់រំ

សន្ទស្សន៍យុគភាពយេនឌ័រអប់រំ (Gender Parity Index - GPI) គឺជាផលធៀប (អនុបាត) នៃតម្លៃ សូចនាករអប់រំណាមួយរបស់ស្ត្រី ទៅនឹងតម្លៃសូចនាករអប់រំនោះរបស់បុរស។ បើសន្ទស្សន៍យុគភាពយេនឌ័រស្ថិត

នៅក្នុងចន្លោះពី០,៩៧ ទៅ ១,០៣ នោះ បានសេចក្តីថាមានយុគភាពយេនឌ័រ។ ដូចដែលបានបង្ហាញក្នុងតារាង ២៧ ខាងក្រោម សន្ទស្សន៍យុគភាពយេនឌ័រចំពោះអត្រាចូលរៀនពិតនៅគ្រប់កម្រិតសិក្សាទាំងអស់ គឺមានតម្លៃ ប្រហែល ១ភាគរយ សម្រាប់ឆ្នាំ២០១៤ ឆ្នាំ២០១៩/២០ ដែលហាក់បីដូចជាមិនមានការប្រែប្រួលសោះនៅក្នុង អំឡុងពេលប្រាំឆ្នាំចុងក្រោយនេះ។ (សូមមើលតារាងទី ២៧ សម្រាប់ព័ត៌មានលម្អិត)។

តារាង២៧. សន្ទស្សន៍យុគភាពយេនឌ័រចំពោះអត្រាចូលរៀនពិតក្នុងកម្រិតសិក្សាអប់រំឆ្នាំ២០១៤ និង ឆ្នាំ២០១៩/២០

សន្ទស្សន៍យុគភាពយេនឌ័រអប់រំ	អង្កេតសេដ្ឋកិច្ចសង្គមកិច្ចកម្ពុជា	
	២០១៤	២០១៩/២០
បឋមសិក្សា	១.០	១.០
មធ្យមសិក្សាបឋមក្រុម (អនុវិទ្យាល័យ)	១.១	១.២
មធ្យមសិក្សាទុតិយក្រុម (វិទ្យាល័យ)	១.១	១.៣

ផ្នែកទី៦ កម្លាំងពលកម្ម

៦.១ សេចក្តីផ្តើម

បាតុភូតប្រជាសាស្ត្រពិសេសដែលប្រទេសកម្ពុជាបានជួបប្រទះនៅក្នុងទសវត្សរ៍៧០ និង៨០ ដែលផ្តល់ឱ្យប្រទេសកម្ពុជា នូវទីផ្សារការងារតែមួយគត់នៅទសវត្សរ៍ឆ្នាំ២០០០។ រវាងជំរឿនទូទៅនៃប្រជាសាស្ត្រ របស់ប្រទេសកម្ពុជាឆ្នាំ១៩៩៨ និង២០១៩ ប្រជាជនបានកើនពី១១.៤លាននាក់ ដល់ ១៥.៤លាននាក់ ដែលមានការកើនឡើងប្រចាំឆ្នាំជាមធ្យមគឺ១.៥ភាគរយ។

អត្រាអ្នករស់នៅក្នុងបន្ទុកត្រូវបានកំណត់ជាចំនួននៃកុមារដែលមានអាយុចាប់ពី០-១៤ឆ្នាំ និងមនុស្សចាស់ដែលមានអាយុចាប់ពី៦៥ឆ្នាំឡើងទៅ ចែកនឹងចំនួនប្រជាជនដែលមានអាយុចាប់ពី១៥-៦៤ឆ្នាំ។ ឧទាហរណ៍ អត្រាអ្នកនៅក្នុងបន្ទុកគឺជាផលធៀបរវាងអ្នកដែលមិននៅក្នុងកម្លាំងពលកម្ម (អ្នកនៅក្នុងបន្ទុក) និងអ្នកនៅក្នុងកម្លាំងពលកម្ម។

យោងតាមអង្កេតសេដ្ឋកិច្ច សង្គមកិច្ច ប្រជាជនដែលគ្រប់អាយុធ្វើការនៅក្នុងក្រុមអាយុចាប់ពី១៥-៦៤ឆ្នាំ មានការកើនឡើងជិត១.៦លាននាក់ ចាប់ពីឆ្នាំ២០០៩ រហូតដល់ឆ្នាំ២០១៩/២០ (សូមមើលតារាង១)។ ការកើនឡើងនៃប្រជាជនគ្រប់អាយុធ្វើការមានការកើនឡើងបន្តិច។

រូបភាព១. អត្រាអ្នករស់នៅក្នុងបន្ទុក(ចំនួនមនុស្ស គឺមានអាយុតិចជាង១៥ឆ្នាំឬមនុស្ស ដែល មានអាយុចាប់ពី ៦៥ឆ្នាំឡើង ចែកនឹងចំនួនមនុស្សដែលមានអាយុចាប់ពី១៥-៦៤ឆ្នាំ) ២០១៩/២០ គិតជាភាគរយ

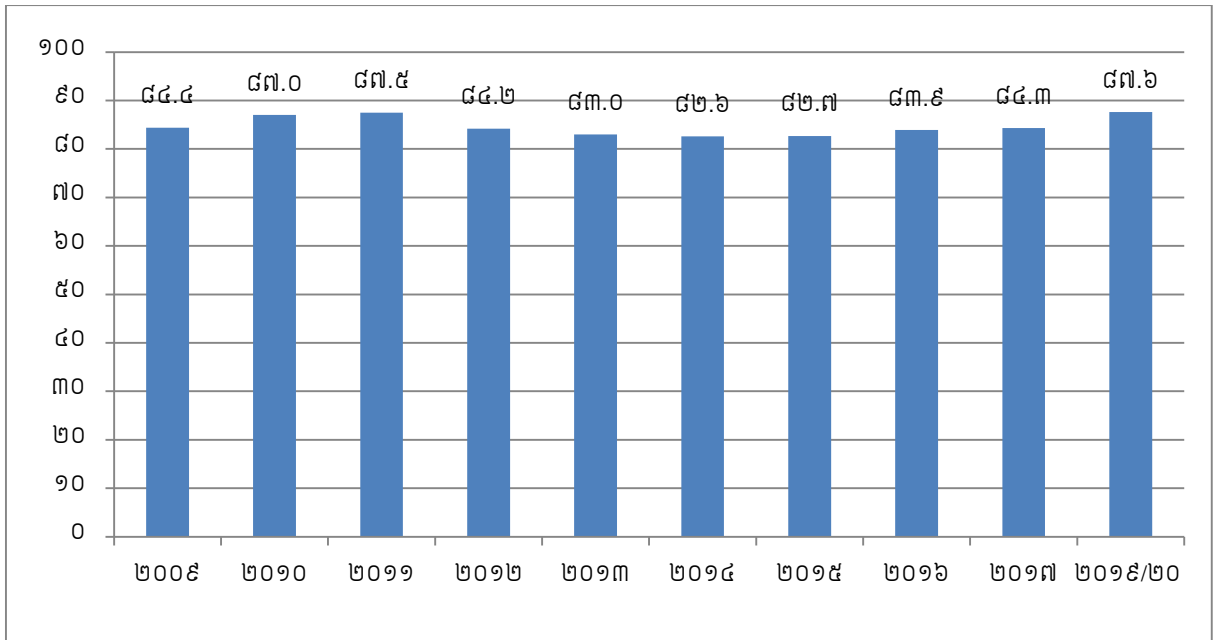

នៅក្នុងរបាយការណ៍នេះ លទ្ធផលស្តីពីការចូលរួមកម្លាំងពលកម្ម (សកម្មជនផ្នែកសេដ្ឋកិច្ច) ត្រូវបានបង្ហាញសម្រាប់ឆ្នាំ២០០៩ ដល់ ឆ្នាំ២០១៩/២០។ ពេលវេលាសម្រាប់ឆ្នាំទាំងអស់ពីឆ្នាំ២០០៤ ត្រូវបានបន្ថែមនៅក្នុងឧបសម្ព័ន្ធ និងនៅលើគេហទំព័ររបស់វិទ្យាស្ថានជាតិស្ថិតិ។

កម្លាំងពលកម្មរួមមានអ្នកទាំងឡាយណាដែលមានការងារធ្វើ និងអ្នកទាំងឡាយណាដែលគ្មានការងារធ្វើ (គ្មានការងារធ្វើ អ្នកដែលកំពុងស្វែងរកការងារ ហើយមានលទ្ធភាពធ្វើការងារបាន) ។ នៅក្នុងអង្កេតសេដ្ឋកិច្ចសង្គមកិច្ចឆ្នាំ២០០៩ ប្រជាជនមានអាយុចាប់ពី១៥-៦៤ឆ្នាំ ត្រូវបានកំណត់ជាប្រជាជនគ្រប់អាយុធ្វើការនៅពេលដែលការប្រៀបធៀបជាអន្តរជាតិជារឿយៗផ្ដោតលើក្រុមអាយុនេះ។ កាលពីអង្កេតសេដ្ឋកិច្ចសង្គមកិច្ចមុនៗ ត្រូវបានផ្ដោតលើអាយុចាប់ពី១០ឆ្នាំឡើង។ ដើម្បីអាចប្រៀបធៀបទិន្នន័យអង្កេតសេដ្ឋកិច្ច សង្គមកិច្ចកម្ពុជាឆ្នាំ២០០៤ ដល់ឆ្នាំ២០១៩/២០ ត្រូវបានចងក្រងឡើងដោយផ្អែកលើក្រុមអាយុពី១៥-៦៤ឆ្នាំ។

លទ្ធផលត្រូវបានប្រៀបធៀបមិនត្រឹមតែសម្រាប់នៅទូទាំងប្រទេសកម្ពុជាសរុបប៉ុណ្ណោះទេ ក៏ប៉ុន្តែត្រូវបានប្រៀបធៀបសម្រាប់ទីតាំងភូមិសាស្ត្រទាំងបីផងដែរ ដូចជាកំពង់ចាម ភ្នំពេញ តំបន់ទីប្រជុំជនផ្សេងៗ និងតំបន់ជនបទ ដែលបានបំបែកតាមក្រុមយេនឌ័រ ក្រុមអាយុ និងកម្រិតនៃការសិក្សាអប់រំ។

លទ្ធផលស្តីពីសកម្មជនផ្នែកសេដ្ឋកិច្ច ផ្អែកលើជំរឿនទូទៅប្រជាពលរដ្ឋរបស់ប្រទេសកម្ពុជាឆ្នាំ២០១៩ មានការខុសគ្នាពីលទ្ធផលដែលបានបង្ហាញនៅក្នុងរបាយការណ៍ជំរឿន ដោយសារទស្សនាទានខុសគ្នា សម្រាប់ការវាស់វែងសកម្មភាពសេដ្ឋកិច្ច (សូមមើលផ្នែកទី៦.២ខាងក្រោម) ។

នៅក្នុងផ្នែកនៃការបែងចែកកម្លាំងពលកម្មកុមារដែលមានអាយុចាប់ពី៥ឆ្នាំឡើងទៅ។

៦.២ និយមន័យ

អ្នកគ្រប់អាយុធ្វើការងារ

នៅក្នុងអង្កេតសេដ្ឋកិច្ច សង្គមកិច្ចកម្ពុជាឆ្នាំ២០១៩/២០ ប្រជាជនគ្រប់អាយុធ្វើការងារ ត្រូវបានកំណត់ជាមនុស្សទាំងអស់ដែលមានអាយុពី១៥-៦៤ឆ្នាំ។

ប្រជាជនសកម្មផ្នែកសេដ្ឋកិច្ច

ប្រជាជនសកម្មផ្នែកសេដ្ឋកិច្ច រួមមានមនុស្សទាំងអស់ដែលជាអ្នកផ្គត់ផ្គង់កម្លាំងពលកម្មសម្រាប់ផលិតទំនិញនិងសេវាកម្មសេដ្ឋកិច្ច ដែលបានកំណត់ដោយប្រព័ន្ធគណនេយ្យជាតិរបស់អង្គការសហប្រជាជាតិ និងតុល្យភាពអំឡុងពេលកំណត់ដ៏ជាក់លាក់ណាមួយ។ យោងតាមប្រព័ន្ធទាំងនេះ ការផលិតទំនិញ និងសេវាកម្មសេដ្ឋកិច្ច រាប់បញ្ចូលទាំងការផលិត និងការកែច្នៃនូវផលិតផលបឋមទាំងអស់ មិនថាសម្រាប់លក់ សម្រាប់ដោះដូរ ឬសម្រាប់ប្រើប្រាស់ផ្ទាល់ខ្លួននោះឡើយ ការផលិតទំនិញ និងសេវាកម្មផ្សេងៗទាំងអស់ សម្រាប់ទីផ្សារ និងក្នុងករណី នៃគ្រួសារដែលផលិតទំនិញ និងសេវាកម្មបែបនេះសម្រាប់ទីផ្សារ ក៏ដូចជាការផលិតសម្រាប់ប្រើប្រាស់ផ្ទាល់ខ្លួន។

ឯកសារអន្តរជាតិ⁴ សម្រាប់ស្ថិតិពលកម្មប្រើប្រាស់ទស្សនាទានចំនួនពីរសម្រាប់ប្រជាជនសកម្មផ្នែកសេដ្ឋកិច្ច។

- ១) សកម្មផ្នែកសេដ្ឋកិច្ចធម្មតា បានវាស់វែងទាក់ទងនឹងរយៈពេលវែងកំណត់មួយ ដូចជាមួយឆ្នាំ។
- ២) សកម្មផ្នែកសេដ្ឋកិច្ចបច្ចុប្បន្ន ឬដូចគ្នាទៅនឹង “កម្លាំងពលកម្ម” បានវាស់វែងដែលទាក់ទងនឹងរយៈពេលខ្លីកំណត់មួយ ដូចជាមួយសប្តាហ៍ ឬ មួយថ្ងៃ។

នៅក្នុងអង្កេតសេដ្ឋកិច្ច សង្គមកិច្ចកម្ពុជានានា ទស្សនាទាននៃ “ប្រជាជនសកម្មផ្នែកសេដ្ឋកិច្ច” ត្រូវបានប្រើប្រាស់ជាមួយនឹងរយៈពេលកំណត់មួយ គឺ “រយៈពេល៧ថ្ងៃកន្លងមក”។ នៅក្នុងលទ្ធផលនៃជំរឿនទូទៅប្រជាពលរដ្ឋ

⁴ ការិយាល័យពលកម្មអន្តរជាតិ (១៩៩០) . អង្កេតប្រជាពលរដ្ឋសកម្មផ្នែកសេដ្ឋកិច្ច, អ្នកមានការងារធ្វើ, អ្នកគ្មានការងារធ្វើ, អ្នកស្វែងរកការងារក្រៅម៉ោង។ ឯកសាររបស់អង្គការពលកម្មអន្តរជាតិស្តីពី ទស្សនៈ និងវិធីសាស្ត្រ. អង្គការពលកម្មអន្តរជាតិ ទីក្រុង Geneva, 1990. ISBN 92-2-106516-2

របស់ប្រទេសកម្ពុជាឆ្នាំ២០០៨^៥ ដែលបានបោះពុម្ពផ្សាយនាពេលកន្លងមក។ ទស្សនាទាននៃ“ប្រជាជនសកម្ម ផ្នែកសេដ្ឋកិច្ច” ជាមួយនឹងរយៈពេលកំណត់មួយគឺ “រយៈពេល១២ខែកន្លងមក” ត្រូវបានប្រើប្រាស់។

ប្រជាជនអសកម្មផ្នែកសេដ្ឋកិច្ច

ប្រជាជនអសកម្មផ្នែកសេដ្ឋកិច្ច រួមមានមនុស្សទាំងឡាយណាដែលស្ថិតក្នុងក្រុមប្រជាជនដែលគ្រប់ អាយុ ធ្វើការ ដែលជាអ្នកមិន “សកម្មផ្នែកសេដ្ឋកិច្ច” ដូចបានកំណត់ខាងលើ។ បុគ្គលដែលមិនស្ថិតក្នុងកម្លាំងពលកម្ម ឬដូចគ្នាទៅនឹង ប្រជាជនអសកម្មផ្នែកសេដ្ឋកិច្ចបច្ចុប្បន្ន រួមមានបុគ្គល ទាំងឡាយណាដែលមានការងារ ឬ គ្មានការងារអំឡុងពេលកំណត់ដ៏ខ្លីមួយ និងមិនសកម្មនាពេលបច្ចុប្បន្ន ដោយសារការចូលរៀននៅតាមគ្រឹះស្ថានអប់រំនានា ការងារផ្ទះ ការចូលនិវត្តន៍ ឬអាយុច្រើន ឬហេតុផលផ្សេងៗ ទៀតដូចជា ការមានជំងឺ ឬពិការភាព ដែលអាចត្រូវបាន បញ្ជាក់។

កម្លាំងពលកម្ម (អ្នកសកម្មផ្នែកសេដ្ឋកិច្ចបច្ចុប្បន្ន)

កម្លាំងពលកម្ម (ប្រជាជនសកម្មបច្ចុប្បន្ន) រួមមានបុគ្គលទាំងឡាយណាដែលមាន ការងារធ្វើឬគ្មាន ការងារធ្វើ។

មានការងារធ្វើ

បុគ្គលទាំងឡាយណា ដែលមានការងារធ្វើយ៉ាងហោចណាស់មួយម៉ោង ក្នុងអំឡុងពេលកំណត់ណា មួយរយៈពេល៧ថ្ងៃកន្លងមក ឬមានការងារ/សកម្មភាពសេដ្ឋកិច្ច ប៉ុន្តែពួកគេឈប់ សំរាកបណ្តោះអាសន្ន ។ ការងារគ្រួសារគ្មានប្រាក់ឈ្នួល ត្រូវរាប់បញ្ចូលថា មានការងារធ្វើដែរ។

ស្ថានភាពការងារ

ស្ថានភាពការងារ សំដៅលើស្ថានភាពនៃបុគ្គលសកម្មផ្នែកសេដ្ឋកិច្ច ដែលទាក់ទងនឹង ការងាររបស់ពួក គេ។ នោះមានន័យថា ទោះបីពួកគេជានិយោជក អ្នកប្រើប្រាស់ទុនផ្ទាល់ខ្លួន និយោជិក អ្នកធ្វើការឱ្យគ្រួសារមិន យកប្រាក់បំណាច់ និងផ្សេងៗទៀតក៏ដោយ។

មុខរបរចម្បង និងមុខរបរបន្ទាប់បន្សំ

មុខរបរពីរ អាចត្រូវបានរាយការណ៍សម្រាប់រយៈពេលកំណត់នៅក្នុងអង្កេតសេដ្ឋកិច្ចសង្គមកិច្ចកម្ពុជា គឺ មុខរបរចម្បង និងមុខរបរបន្ទាប់បន្សំ។ នៅក្នុងរបាយការណ៍នេះ មុខរបរផ្នែកឧស្សាហកម្ម និងស្ថានភាពការងារ គឺ ផ្អែកយ៉ាងសំខាន់លើមុខរបរចម្បង។

និកម្មភាព

យោងតាមនិយមន័យអន្តរជាតិ^៦ និកម្មភាព រួមមានអ្នកទាំងឡាយណាដែលក្នុងរយៈពេលកំណត់ណា មួយ(រយៈពេល៧ថ្ងៃកន្លងមក) មិនមានការងារ ប៉ុន្តែមានលទ្ធភាពអាចធ្វើការបាន ហើយកំពុងស្វែងរកការងារ

5 វិទ្យាស្ថានជាតិស្ថិតិ (២០០៩) ជំរឿនទូទៅនៃប្រជាពលរដ្ឋរបស់ប្រទេសកម្ពុជាឆ្នាំ២០០៨, របាយការណ៍ជាតិស្ថិតិលទ្ធផលចុងក្រោយ ខែ សីហា ឆ្នាំ២០០៩
6 ការិយាល័យពលកម្មអន្តរជាតិ (១៩៩០) អង្កេតប្រជាពលរដ្ឋសកម្មផ្នែកសេដ្ឋកិច្ច, អ្នកមានការងារធ្វើ, អ្នកគ្មានការងារធ្វើ, អ្នកស្វែងរកការងារក្រៅម៉ោង។ ឯកសាររបស់អង្គការពលកម្មអន្តរជាតិស្ថិតិ ទស្សនៈ និងវិធីសាស្ត្រ, អង្គការពលកម្មអន្តរជាតិ ទីក្រុង Geneva, 1990. ISBN 92-2-106516-2

យ៉ាងសកម្ម។ ភាពអត់ការងារធ្វើ ទាល់តែបំពេញលក្ខណៈវិនិច្ឆ័យទាំងបី ខាងលើនេះព្រមជាមួយគ្នាទើបហៅថា និកម្មភាព។

អ្នកមិនស្ថិតក្នុងកម្លាំងពលកម្ម (ប្រជាជនអសកម្មផ្នែកសេដ្ឋកិច្ច)

មនុស្សមិនស្ថិតក្នុងកម្លាំងពលកម្ម (ប្រជាជនអសកម្មបច្ចុប្បន្ន) រួមមានបុគ្គលទាំងឡាយណាដែល មានការងារ ឬគ្មានការងារធ្វើ ឬមិនស្ថិតក្នុងកម្លាំងពលកម្ម (ឧទាហរណ៍ សិស្សរៀន ពេញម៉ោង មេផ្ទះ ឬអ្នក ចូលនិវត្តន៍...។ល។)។

អត្រាចូលរួមកម្លាំងពលកម្ម

អត្រាចូលរួមកម្លាំងពលកម្ម គឺត្រូវបានកំណត់ជាកម្លាំងពលកម្មគិតជាភាគរយនៃប្រជាជនគ្រប់អាយុធ្វើ ការនៅក្នុងក្រុមអាយុដូចគ្នា។

អត្រាមានការងារធ្វើ

អត្រាមានការងារធ្វើ ត្រូវបានកំណត់ ជាចំណែកប្រជាជនដែលមានការងារធ្វើទាក់ទងនឹងប្រជាជនគ្រប់ អាយុធ្វើការងារ។

អត្រានិកម្មភាព

អត្រានិកម្មភាព គឺត្រូវបានកំណត់ជាចំណែកនៃប្រជាជនដែលគ្មានការងារធ្វើទាក់ទងទៅនឹងកម្លាំងពលកម្ម។ រូបភាព២ខាងក្រោម បង្ហាញអំពីទំនាក់ទំនងរវាងប្រជាជនគ្រប់អាយុធ្វើការនៅក្នុងកម្លាំងពលកម្ម (ប្រជាជនសកម្ម ផ្នែកសេដ្ឋកិច្ច) និងមិននៅក្នុងកម្លាំងពលកម្ម (ប្រជាជនអសកម្មផ្នែកសេដ្ឋកិច្ច)។

រូបភាព២. កម្លាំងពលកម្មមានទំនាក់ទំនង នឹងប្រជាជនគ្រប់អាយុធ្វើការងារ ដែលមានអាយុចាប់ពី(១៥-៦៤ឆ្នាំ) ឆ្នាំ២០១៩/២០

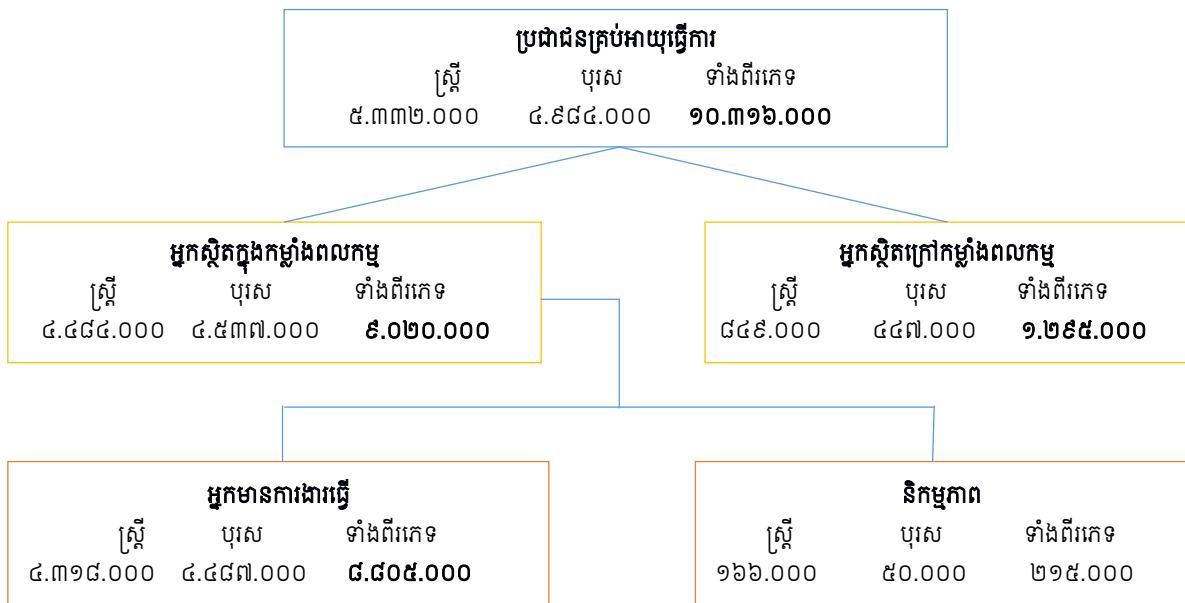

៦.៣ កម្លាំងពលកម្ម

តារាង១ បង្ហាញអំពីអត្រាចូលរួមកម្លាំងពលកម្ម គឺជាកម្លាំងពលកម្មដែលទាក់ទងនឹងប្រជាជនគ្រប់អាយុធ្វើការ១៥-៦៤ឆ្នាំ។ តារាងនេះក៏បង្ហាញផងដែរនូវអត្រាអ្នកមានការងារធ្វើ និងអត្រាអ្នកគ្មានការងារធ្វើ។ អត្រាអ្នកមានការងារធ្វើ គឺជាចំណែកនៃអ្នកមានការងារធ្វើដែលទាក់ទងនឹងប្រជាជនគ្រប់អាយុ ហើយអត្រានិកម្មភាពគឺជាចំណែកនៃនិកម្មភាពដែលទាក់ទងនឹងកម្លាំងពលកម្ម។

ក្នុងឆ្នាំ២០១៩/២០ អត្រាអ្នកចូលរួមកម្លាំងពលកម្មកម្ពុជា មានចំនួនប្រហែល ៨៧ភាគរយ។ ចំនួនប្រហែល ៨៤ភាគរយ សម្រាប់ស្ត្រី និងចំនួនប្រហែល ៩១ភាគរយ សម្រាប់បុរស។ អត្រាទាំងនេះនៅក្នុងតំបន់ជនបទមានចំណែកច្រើនជាងនៅរាជធានីភ្នំពេញ និងតំបន់ទីប្រជុំជនផ្សេងៗ។ នៅក្នុងតំបន់ជនបទ កម្លាំងពលកម្មនៃប្រជាជនសរុបមានប្រហែល ៨៩ភាគរយ បើប្រៀបធៀបទៅនឹងរាជធានីភ្នំពេញប្រហែល ៨១ភាគរយ និងប្រហែល ៨៨ភាគរយ នៅតំបន់ទីប្រជុំជនផ្សេងៗ។

មានការងារធ្វើ និង និកម្មភាព

តារាង១ អត្រាចូលរួមកម្លាំងពលកម្ម បានបង្ហាញអំពីភាពខុសគ្នារវាងស្ត្រី និងបុរស ដោយសារអត្រាចូលរួមកម្លាំងពលកម្មសម្រាប់បុរស គឺមានការកើនឡើងជាងស្ត្រីនៅក្នុងគ្រប់តំបន់ភូមិសាស្ត្រ។

ភាពខុសគ្នារវាងស្ត្រី និងបុរស(យេនឌ័រ)ខ្លះ គឺទំនងជានៅរាជធានីភ្នំពេញច្រើនជាង បើប្រៀបធៀបទៅនឹងតំបន់ភូមិសាស្ត្រផ្សេងៗទៀត។

អត្រាមានការងារធ្វើដែលទាក់ទងទៅនឹងប្រជាជនគ្រប់អាយុធ្វើការ១៥-៦៤ឆ្នាំ គឺមានប្រហែល៨៥ភាគរយក្នុងឆ្នាំ២០១៩/២០។ នៅក្នុងប្រទេសកម្ពុជាមានភាពខុសគ្នារវាងស្ត្រី និងបុរសប្រមាណ ៩ភាគរយដែលទាក់ទងទៅនឹងអត្រាមានការងារធ្វើ ប្រមាណ៨១ភាគរយ សម្រាប់ស្ត្រី និងមានប្រមាណ ៩០ភាគរយ សម្រាប់បុរស។ នៅក្នុងតំបន់ទីជនបទអត្រានិកម្មភាពខ្ពស់បំផុតមានប្រមាណ ៨៨ភាគរយ អនុលោមទៅតាមតំបន់ទីប្រជុំជនផ្សេងៗមានប្រមាណ ៨៥ភាគរយ និងនៅរាជធានីភ្នំពេញប្រមាណ ៧៦ភាគរយ។

អត្រានិកម្មភាពនៅក្នុងឆ្នាំ២០១៩/២០ មានប្រមាណ ២,៤ភាគរយ នៃអ្នកចូលរួមកម្លាំងពលកម្មសរុបដោយការគណនាវាស់វែងផ្អែកតាមនិយមន័យអន្តរជាតិថ្មី^៧ ដែលចេញផ្សាយខែមករា ឆ្នាំ២០២០ និង សៀវភៅណែនាំស្តីពីរបៀបវារៈគណនាកម្លាំងពលកម្ម^៨ ដោយអង្គការអន្តរជាតិខាងការងារ(ឬ ILO)។ នៅក្នុងរាជធានីភ្នំពេញមានអត្រានិកម្មភាពមាន ៣,៩ភាគរយតាមតំបន់ទីប្រជុំជនផ្សេងៗ មាន ២,៨ភាគរយ និងតំបន់ទីជនបទមាន១,៩ភាគរយ (សម្រាប់ព័ត៌មានលម្អិតសូមមើលតារាងទី១)។

^៧ ប្រភព៖ ទស្សនៈទាន និងវិធីសាស្ត្រគណនាអត្រានិកម្មភាពរបស់អង្គការអន្តរជាតិខាងការងារ (ILO_PAPI_LFS_VARIABLE_DERIVATION_GUIDE(A1V3))

^៨ ប្រភព៖ <https://ilostat.ilo.org/resources/methods/#standards> និង

https://www.ilo.org/wcmsp5/groups/public/---dgreports/---stat/documents/publication/wcms_651746.pdf

តារាង១. ប្រជាជន និងកម្លាំងពលកម្មដែលមានអាយុចាប់ពី(១៥-៦៤ឆ្នាំ) បែងចែកតាមភេទ និងតំបន់ ភូមិសាស្ត្រឆ្នាំ២០១៩/២០ ចំនួនប្រជាជន (គិតជាពាន់នាក់ និងភាគរយ)

កម្លាំងពលកម្ម និងភេទ	ចំនួន				ភាគរយ			
	កម្ពុជា	រាជធានី ភ្នំពេញ	ទីប្រជុំជន ផ្សេងៗ	ជនបទ	កម្ពុជា	រាជធានី ភ្នំពេញ	ទីប្រជុំជន ផ្សេងៗ	ជនបទ
ប្រជាជនសរុប	១៥.៩៥៤	២.៣៤០	៣.៩៥៣	៩.៦៦១	១០០.០	១៤,៧	២៤,៨	៦០,៦
ប្រជាជនគ្រប់អាយុ ធ្វើការ	១០.៣១៦	១.៦៨៤	២.៦៣២	៦.០០០	៦៤,៧	៧២,០	៦៦,៦	៦២,១
កម្លាំងពលកម្ម	៩.០២០	១.៣៥៥	២.៣០៤	៥.៣៦១	៨៧,៤	៨០,៥	៨៧,៥	៨៩,៤
អត្រាចូលរួមកម្លាំងពលកម្ម								
ស្ត្រី	៤.៤៨៤	៦៦៦	១.១៣០	២.៦៨៧	៨៤,១	៧៦,៣	៨៤,១	៨៦,៣
បុរស	៤.៥៣៧	៦៨៩	១.១៧៤	២.៦៧៤	៩១,០	៨៥,០	៩១,២	៩២,៧
ទាំងពីរភេទ	៩.០២០	១.៣៥៥	២.៣០៤	៥.៣៦១	៨៧,៤	៨០,៥	៨៧,៥	៨៩,៤
អត្រាកម្មភាព								
ស្ត្រី	៤.៣១៨	៦២៤	១.០៨២	២.៦១២	៨១,០	៧១,៤	៨០,៥	៨៣,៩
បុរស	៤.៤៨៧	៦៨១	១.១៥៨	២.៦៤៨	៩០,០	៨៤,០	៩០,០	៩១,៨
ទាំងពីរភេទ	៨.៨០៥	១.៣០៥	២.២៤០	៥.២៦០	៨៥,៤	៧៧,៥	៨៥,១	៨៧,៧
អត្រានិកម្មភាព								
ស្ត្រី	១៦៦	៤២	៤៨	៧៥	៣,៧	៦,៣	៤,២	២,៨
បុរស	៥០	៩	១៦	២៦	១,១	១,២	១,៣	១,០
ទាំងពីរភេទ	២១៥	៥១	៦៤	១០១	២,៤	៣,៧	២,៨	១,៩

តារាង២ អត្រាចូលរួមកម្លាំងពលកម្ម ស្ត្រី និងបុរស ត្រូវបានបង្ហាញសម្រាប់ក្រុមអាយុផ្សេងគ្នាផងដែរ។ ក្នុងឆ្នាំ២០១៩/២០ អត្រាចូលរួមខ្ពស់ជាងគេទាំងស្រី និងបុរសនៅក្នុងក្រុមអាយុ ៣៥-៤៤ឆ្នាំ មានប្រមាណ ៩២ភាគរយ សម្រាប់ស្ត្រី និងមាន ៩៩ភាគរយ សម្រាប់បុរស។

អត្រាចូលរួមកម្លាំងពលកម្មនៅក្នុងក្រុមអាយុក្មេងបំផុត១៥-១៩ឆ្នាំ សម្រាប់ទាំងស្ត្រី និងបុរស មានអត្រា ប្រហាក់ប្រហែលគ្នា គឺ៥៩ភាគរយ។ អត្រាចូលរួមកម្លាំងពលកម្មក្រុមអាយុចាប់ពី១៥ឆ្នាំឡើង ចំពោះស្ត្រីគឺមាន ទាបជាងបុរសនៅគ្រប់ក្រុមអាយុទាំងអស់។ ភាពខុសគ្នាធំបំផុតរវាងស្ត្រី និងបុរស គឺនៅក្នុងក្រុមអាយុ៥៥-៦៤ ឆ្នាំ មានប្រមាណ ៧៥ភាគរយ សម្រាប់ស្ត្រី និងមាន ៩១ភាគរយ សម្រាប់បុរសនៅក្នុងកម្លាំងពលកម្ម។

តារាង២. អត្រាចូលរួមកម្លាំងពលកម្ម បែងចែកតាមក្រុមអាយុ និងភេទ ឆ្នាំ២០១៩/២០ គិតជាពាន់នាក់ និងភាគរយ

ក្រុមអាយុ	ចំនួន			ភាគរយ		
	ស្ត្រី	បុរស	ទាំងពីរភេទ	ស្ត្រី	បុរស	ទាំងពីរភេទ
១៥-១៩ ឆ្នាំ	៣៩៨	៤៣៤	៨៣២	៥៦,០	៦១,០	៥៨,៥
២០-២៤ ឆ្នាំ	៥៩៩	៥៩៣	១.១៩២	៨៧,៥	៩០,២	៨៨,៨
២៥-៣៤ ឆ្នាំ	១.២៩២	១.៣១៥	២.៦០៧	៩២,១	៩៨,០	៩៥,០
៣៥-៤៤ ឆ្នាំ	១.០១២	១.០៣៣	២.០៤៥	៩២,៤	៩៨,៨	៩៥,៥
៤៥-៥៤ ឆ្នាំ	៦៩៧	៦៩៧	១.៣៩៤	៨៨,១	៩៧,៥	៩២,៦
៥៥-៦៤ ឆ្នាំ	៤៨៥	៤៦៥	៩៥១	៧៤,៩	៩០,៩	៨២,០
សរុប (១៥-៦៤ឆ្នាំ)	៤.៤៨៤	៤.៥៣៧	៩.០២០	៨៤,១	៩១,០	៨៧,៤
ក្នុងនោះ:						
១៥-២៤ ឆ្នាំ	៩៩៧	១.០២៦	២.០២៣	៧១,៤	៧៥,០	៧៣,២

ដូចបានបង្ហាញក្នុងរូបភាព៣ខាងក្រោម អត្រាចូលរួមកម្លាំងពលកម្មក្រុមអាយុ ១៥-៦៤ឆ្នាំ និងភេទ សម្រាប់ឆ្នាំ២០១៩/២០។ ក្នុងអំឡុងពីឆ្នាំ២០០៩ដល់២០១៣ បានបង្ហាញថាអត្រាចូលរួមកម្លាំងពលកម្មសម្រាប់ស្ត្រី គឺមានការកើនឡើងជាងបុរស ប៉ុន្តែចាប់ពីឆ្នាំ២០១៤ ដល់២០១៩/២០ អត្រានេះបានថយចុះមកវិញ។ ការថយ ចុះនេះអាចបណ្តាលមកពីស្ថានភាពការងារដោយសារផលប៉ះពាល់តាមរដូវ និងការចំណាកស្រុក។

រូបភាព៣. អត្រាចូលរួមកម្លាំងពលកម្មបែងចែកតាមក្រុមអាយុ(១៥-៦៤ឆ្នាំ)និងភេទ ឆ្នាំ២០០៩-២០១៩/២០ ភាគរយ

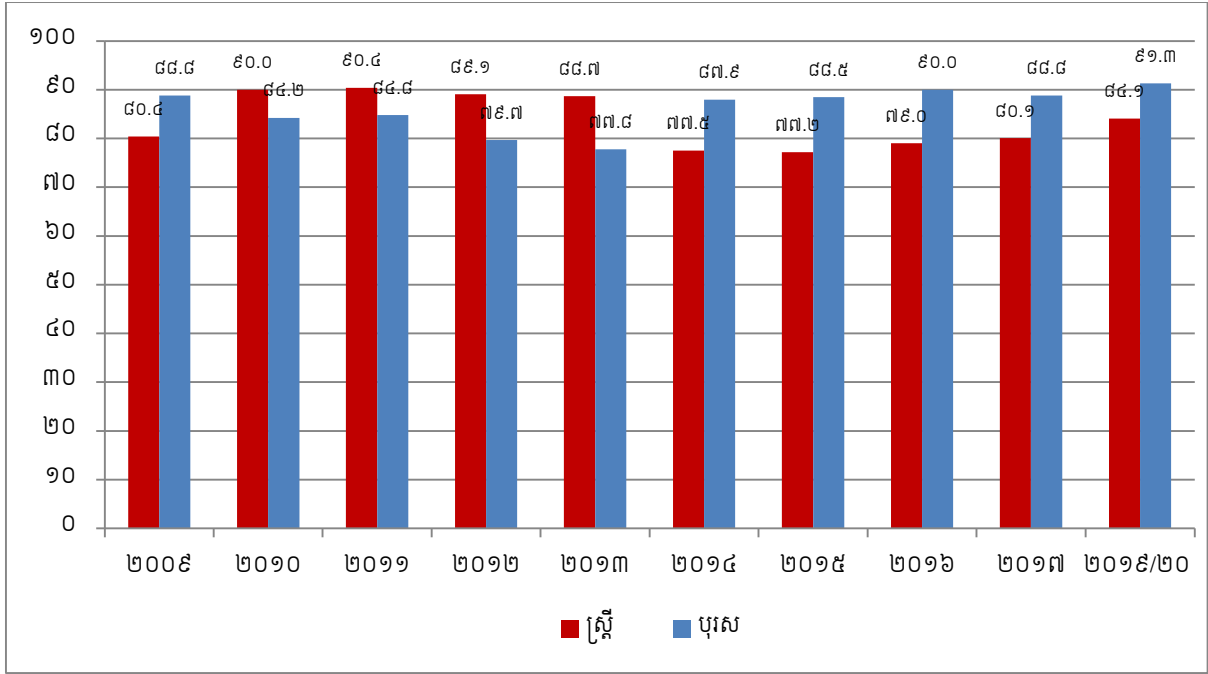

តារាង៣ បង្ហាញអំពីអត្រាចូលរួមកម្លាំងពលកម្មផ្សេងៗគ្នាតាមក្រុមអាយុ និងតំបន់ភូមិសាស្ត្រ។ អត្រា ចូលរួមខ្ពស់បំផុតនៅក្នុងតំបន់ភូមិសាស្ត្រទាំងបី គឺប្រជាជនស្ថិតនៅក្នុងក្រុមអាយុ៣៥-៤៤ឆ្នាំ។ ភាពខុសគ្នានៅ តាមតំបន់ភូមិសាស្ត្រ មានចំណែកអត្រាចូលរួមកម្លាំងពលកម្មធំបំផុតនៅក្នុងក្រុមអាយុក្មេងជាងគេ។ នៅក្នុង តំបន់ជនបទ បានចូលរួមកម្លាំងពលកម្មនៅក្នុងក្រុមអាយុ១៥-១៩ឆ្នាំ មានប្រមាណ ៦៥ភាគរយ ចំណែកនៅតំបន់ទី ប្រជុំជនមានប្រមាណ៥៦ភាគរយ និងរាជធានីភ្នំពេញ មានប្រមាណ ៣០ភាគរយ។ (សម្រាប់ព័ត៌មានលម្អិត សូមមើលតារាង៣)

តារាង៣. អត្រាចូលរួមកម្លាំងពលកម្ម បែងចែកតាមក្រុមអាយុ និង តំបន់ភូមិសាស្ត្រ ឆ្នាំ២០១៩/២០ គិតជាពាន់នាក់ និងភាគរយ

ក្រុមអាយុ	ចំនួន				ភាគរយ			
	កម្ពុជា	រាជធានី ភ្នំពេញ	ទីប្រជុំជន ផ្សេងៗ	ជនបទ	កម្ពុជា	រាជធានី ភ្នំពេញ	ទីប្រជុំជន ផ្សេងៗ	ជនបទ
១៥-១៩ ឆ្នាំ	៨៣២	៥៥	១៩៣	៥៨៤	៥៨,៥	២៩,៦	៥៦,២	៦៥,៣
២០-២៤ ឆ្នាំ	១.១៩២	១៨៣	៣១៧	៦៩២	៨៨,៨	៧៨,៦	៨៩,៩	៩១,៤
២៥-៣៤ ឆ្នាំ	២.៦០៧	៤៩៦	៧១០	១.៤០០	៩៥,០	៩៣,៥	៩៥,៣	៩៥,៤
៣៥-៤៤ ឆ្នាំ	២.០៤៥	៣៥១	៥៣២	១.១៦២	៩៥,៥	៩២,១	៩៦,១	៩៦,៣
៤៥-៥៤ ឆ្នាំ	១.៣៩៤	១៨១	៣២៥	៨៨៨	៩២,៦	៨៦,៣	៩០,៩	៩៤,៦
៥៥-៦៤ ឆ្នាំ	៩៥១	៨៩	២២៦	៦៣៥	៨២,០	៦១,៤	៨១,២	៨៦,៤
សរុប (១៥-៦៤ឆ្នាំ)	៩.០២០	១.៣៥៥	២.៣០៤	៥.៣៦១	៨៧,៤	៨០,៥	៨៧,៥	៨៩,៤
ក្នុងនោះ:								
១៥-២៤ ឆ្នាំ	២.០២៣	២៣៧	៥១០	១.២៧៦	៧៣,២	៥៦,៩	៧៣,៣	៧៧,៣

តារាង៤ បង្ហាញអំពីអត្រាចូលរួមកម្លាំងពលកម្មបែងចែកតាមភេទ និងតំបន់ភូមិសាស្ត្រនៅឆ្នាំ២០១៩/២០។ ចំពោះស្ត្រីនៅក្នុងរាជធានីភ្នំពេញ មានអត្រាចូលរួមកម្លាំងពលកម្មទាបជាងតំបន់ទីប្រជុំជនផ្សេងៗ និងតំបន់ជនបទនៅគ្រប់ក្រុមអាយុទាំងអស់។ អត្រាចូលរួមកម្លាំងពលកម្មរបស់ស្ត្រីនៅក្នុងក្រុមអាយុទាំងអស់ ក៏នៅតែមានអត្រាទាបជាងបុរសសម្រាប់នៅតាមតំបន់ទីប្រជុំជនផ្សេងៗ និងតំបន់ជនបទ។ ជារួមបុរសមានអត្រាចូលរួមកម្លាំងពលកម្មខ្ពស់ជាងស្ត្រីនៅស្ទើរតែគ្រប់អាយុ និងគ្រប់តំបន់។ (សម្រាប់ព័ត៌មានលម្អិតសូមមើលតារាង៤)។

តារាង៤. អត្រាចូលរួមកម្លាំងពលកម្ម បែងចែកតាមអាយុ តំបន់ភូមិសាស្ត្រ និង ភេទឆ្នាំ២០១៩/២០
គិតជាពាន់នាក់ និងភាគរយ

ក្រុមអាយុ	កម្ពុជា		រាជធានីភ្នំពេញ		ទីប្រជុំជនផ្សេងៗ		ជនបទ	
	ស្ត្រី	បុរស	ស្ត្រី	បុរស	ស្ត្រី	បុរស	ស្ត្រី	បុរស
	ចំនួន							
១៥-១៩ ឆ្នាំ	៣៩៨	៤៣៤	៣៤	២១	៩៣	១០០	២៧១	៣១៣
២០-២៤ ឆ្នាំ	៥៩៩	៥៩៣	៩៩	៨៤	១៦២	១៥៥	៣៣៨	៣៥៤
២៥-៣៤ ឆ្នាំ	១.២៩២	១.៣១៥	២៥០	២៤៦	៣៤៤	៣៦៦	៦៩៧	៧០៣
៣៥-៤៤ ឆ្នាំ	១.០១២	១.០៣៣	១៦២	១៩០	២៦៤	២៦៨	៥៨៧	៥៧៥
៤៥-៥៤ ឆ្នាំ	៦៩៧	៦៩៧	៧៩	១០៣	១៥៧	១៦៩	៤៦២	៤២៦
៥៥-៦៤ ឆ្នាំ	៤៨៥	៤៦៥	៤២	៤៧	១១១	១១៥	៣៣២	៣០៣
សរុប (១៥-៦៤ឆ្នាំ)	៤.៤៨៤	៤.៥៣៧	៦៦៦	៦៨៩	១.១៣០	១.១៧៤	២.៦៨៧	២.៦៧៤
ក្នុងនោះ:								
១៥-២៤ ឆ្នាំ	៩៩៧	១.០២៦	១៣៣	១០៤	២៥៥	២៥៦	៦០៩	៦៦៦
	ភាគរយ							
១៥-១៩ ឆ្នាំ	៥៦,០	៦១,០	៣៥,០	២៣,៦	៥៤,៧	៥៧,៦	៦១,១	៦៩,៥
២០-២៤ ឆ្នាំ	៨៧,៥	៩០,២	៨០,៧	៧៦,៣	៨៩,៣	៩០,៥	៨៨,៨	៩៤,០
២៥-៣៤ ឆ្នាំ	៩២,១	៩៨,០	៨៩,៨	៩៧,៥	៩២,៣	៩៨,៤	៩៣,០	៩៧,៩
៣៥-៤៤ ឆ្នាំ	៩២,៤	៩៨,៨	៨៥,៣	៩៨,៩	៩៣,១	៩៩,១	៩៤,២	៩៨,៦
៤៥-៥៤ ឆ្នាំ	៨៨,១	៩៧,៥	៧៤,៦	៩៨,១	៨៥,២	៩៦,៩	៩២,០	៩៧,៦
៥៥-៦៤ ឆ្នាំ	៧៤,៩	៩០,៩	៥៣,០	៧១,៦	៧២,៣	៩២,១	៨០,២	៩៤,៤
សរុប (១៥-៦៤ឆ្នាំ)	៨៤,១	៩១,០	៧៦,៣	៨៥,០	៨៤,១	៩១,២	៨៦,៣	៩២,៧
ក្នុងនោះ:								
១៥-២៤ ឆ្នាំ	៧១,៤	៧៥,០	៦០,៥	៥៣,០	៧២,៦	៧៣,៩	៧៣,៩	៨០,៧

៦.៤ កម្រិតសិក្សាអប់រំ នៃកម្លាំងពលកម្ម

កម្រិតសិក្សាអប់រំនៃកម្លាំងពលកម្ម គឺត្រូវបានបង្ហាញនៅក្នុងតារាង៥ខាងក្រោម។ នៅក្នុងតារាងត្រូវបានបង្ហាញអំពីភាពខុសគ្នា នៃកម្រិតសិក្សាអប់រំ បែងចែកកម្លាំងពលកម្មតាមក្រុមអាយុនីមួយៗ។ ផ្អែកតាមស្ថិតិអប់រំ គឺមានការកើនឡើងនៃអត្រាចុះឈ្មោះចូលរៀននៅក្នុងសាលារៀន ទន្ទឹមនឹងមានការធ្លាក់ចុះនៃការចូលរួមកម្លាំងពលកម្មរបស់ប្រជាជនដែលមានការអប់រំត្រឹមតែបន្តិចបន្តួច ឬគ្មានការអប់រំ។ អត្រានៃការចុះឈ្មោះចូលរៀនអាចត្រូវបានមើលឃើញតាមការប្រៀបធៀបនៃក្រុមអាយុចូលរួមកម្លាំងពលកម្មដែលមានការអប់រំត្រឹមតែបន្តិចបន្តួច ឬគ្មានការអប់រំ។ ផ្អែកតាមទិន្នន័យអង្កេតមានប្រមាណ១២ភាគរយនៃកម្លាំងពលកម្មនៅក្នុងក្រុមអាយុ ១៥-៦៤ឆ្នាំ មានការអប់រំត្រឹមតែបន្តិចបន្តួច ឬគ្មានការអប់រំ។ ក៏ប៉ុន្តែចំណែកនៅក្នុងក្រុមអាយុក្មេងបំផុតគឺមាន

៤ភាគរយ តែប៉ុណ្ណោះ ខណៈពេលដែលនៅក្នុងក្រុមអាយុដែលចាស់ជាងគេមានប្រមាណ២៩ភាគរយ។ ចំពោះកម្រិតអប់រំ “មិនបញ្ចប់បឋមសិក្សា” និង “បញ្ចប់បឋមសិក្សា” អត្រាដែលត្រូវគ្នានឹងកម្លាំងពលកម្ម គឺខ្ពស់ជាងគេ បើប្រៀបធៀបទៅនឹងកម្រិតផ្សេងៗទៀត មានប្រមាណ ៣២ភាគរយ និង២៦ភាគរយ តាមលំដាប់រៀង។

តារាង៥. អត្រាចូលរួមកម្លាំងពលកម្មអាយុ (១៥-៦៤ឆ្នាំ) បែងចែកតាមអាយុ និងកម្រិតអប់រំ ឆ្នាំ២០១៩/២០ គិតជាពាន់នាក់ និងភាគរយ

ក្រុមអាយុ	គ្មាន ឬមាន ការអប់រំត្រឹម តែតិចតួច	មិនបញ្ចប់ បឋមសិក្សា	បញ្ចប់ បឋម សិក្សា	បញ្ចប់មធ្យម សិក្សាបឋមភូមិ	បញ្ចប់មធ្យម សិក្សាទុតិយ ភូមិ	ក្រោយមធ្យម សិក្សា	សរុប
ចំនួន							
១៥-១៩ ឆ្នាំ	២៩	២០២	៣៤១	២១៧	៣៥	៩	៨៣២
២០-២៤ ឆ្នាំ	៥៨	២៥១	៣៨៨	២២១	១៥៣	១២០	១១៩២
២៥-៣៤ ឆ្នាំ	១៩១	៦៥៦	៧៥២	៤២០	២៥៥	៣៣២	២៦០៧
៣៥-៤៤ ឆ្នាំ	៣១៤	៧៣៧	៤៧៨	២៥៣	១២១	១៤២	២០៤៥
៤៥-៥៤ ឆ្នាំ	២៤៨	៥៧៦	៣០៤	១៤៩	៧២	៤៧	១៣៩៤
៥៥-៦៤ ឆ្នាំ	២៧៥	៤៤៣	១២២	៨១	១៨	១៣	៩៥១
សរុប (១៥-៦៤ឆ្នាំ)	១.១១៥	២.៨៦៥	២.៣៨៤	១.៣៤០	៦៥៣	៦៦៣	៩.០២០
ក្នុងនោះ:							
១៥-២៤ ឆ្នាំ	៨៧	៤៥៣	៧២៨	៤៣៨	១៨៨	១២៩	២.០២៣
ភាគរយ							
១៥-១៩ ឆ្នាំ	៣,៥	២៤,៣	៤០,៩	២៦,១	៤,២	១,១	១០០
២០-២៤ ឆ្នាំ	៤,៩	២១,១	៣២,៥	១៨,៥	១២,៩	១០,១	១០០
២៥-៣៤ ឆ្នាំ	៧,៣	២៥,២	២៨,៩	១៦,១	៩,៨	១២,៨	១០០
៣៥-៤៤ ឆ្នាំ	១៥,៤	៣៦,០	២៣,៤	១២,៤	៥,៩	៦,៩	១០០
៤៥-៥៤ ឆ្នាំ	១៧,៨	៤១,៣	២១,៨	១០,៧	៥,១	៣,៤	១០០
៥៥-៦៤ ឆ្នាំ	២៨,៩	៤៦,៦	១២,៨	៨,៥	១,៩	១,៣	១០០
សរុប (១៥-៦៤ឆ្នាំ)	១២,៤	៣១,៨	២៦,៤	១៤,៩	៧,២	៧,៤	១០០
ក្នុងនោះ:							
១៥-២៤ ឆ្នាំ	៤,៣	១២២,៤	៣៦,០	២១,៦	៩,៣	៦,៤	១០០

តារាង៦ បង្ហាញអំពីអត្រាចូលរួមកម្លាំងពលកម្ម បែងចែកតាមភេទ និងតំបន់ភូមិសាស្ត្រនៅឆ្នាំ២០១៩/២០។ គេសង្កេតឃើញថាភាពខុសគ្នានៃកម្រិតអប់រំសម្រាប់ស្ត្រី “មិនបញ្ចប់បឋមសិក្សា” ខ្ពស់ជាងបុរស បើប្រៀបធៀបនឹងកម្រិតផ្សេងៗទៀតដែលមានប្រហែល ៣៤ភាគរយ សម្រាប់ស្ត្រី និងបុរស៣០ភាគរយ។ បន្ទាប់មកគឺកម្លាំងពលកម្មដែលបានបញ្ចប់កម្រិតថ្នាក់បឋមសិក្សា (២៥ភាគរយ) និងមិនមានការសិក្សា ឬសិក្សាតិចតួច (១៥ភាគរយ) សម្រាប់ស្ត្រី។ ទោះជាយ៉ាងណា ភាពខុសគ្នានៃកម្លាំងពលកម្មរវាងស្ត្រី និងបុរស ក្នុងកម្រិតខ្ពស់បំផុតនៅថ្នាក់ “មិនបញ្ចប់បឋមសិក្សា” “មិនមានការសិក្សា ឬសិក្សាតិចតួច” និង “បញ្ចប់កម្រិតថ្នាក់បឋមសិក្សា” មានប្រមាណ ៣០ភាគរយ ២៨ភាគរយ និង ១៦ភាគរយ តាមលំដាប់រៀង។ (សម្រាប់ព័ត៌មានលម្អិតសូមមើលតារាងទី៦)

តារាង៦. អត្រាចូលរួមកម្លាំងពលកម្ម អាយុ (១៥-៦៤ឆ្នាំ) បែងចែកតាមកម្រិតអប់រំ និងភេទឆ្នាំ២០១៩/២០ គិតជាពាន់នាក់ និងភាគរយ

កំរិតសិក្សា និងភេទ	គ្មាន ឬមាន ការអប់រំត្រឹម តែតិចតួច	មិនបញ្ចប់បឋម សិក្សា	បញ្ចប់ បឋមសិក្សា	បញ្ចប់មធ្យម សិក្សាបឋម ភូមិ	បញ្ចប់មធ្យម សិក្សាទុតិយ ភូមិ	ក្រោយ មធ្យមសិក្សា	សរុប
ស្រ្តី	៦៨៤	១៥២៣	១១២៧	៦០២	២៨២	២៦៦	៤៤៨៤
បុរស	៤៣១	១៣៤១	១២៥៧	៧៣៨	៣៧២	៣៩៨	៤៥៣៧
ទាំងពីរភេទ	១១១៥	២៨៦៤	២៣៨៤	១៣៤០	៦៥៣	៦៦៣	៩០២០
ភាគរយ							
ស្រ្តី	១៥,២	៣៤,០	២៥,១	១៣,៤	៦,៣	៥,៩	១០០
បុរស	៩,៥	២៩,៦	២៧,៧	១៦,៣	៨,២	៨,៨	១០០
ទាំងពីរភេទ	១២,៤	៣១,៨	២៦,៤	១៤,៩	៧,២	៧,៤	១០០

៦.៥ ស្ថានភាពការងារ

នៅក្នុងអង្កេតសេដ្ឋកិច្ច សង្គមកិច្ចកម្ពុជាឆ្នាំ២០១៩/២០ បច្ចុប្បន្នប្រជាជនដែលបានធ្វើការក្នុងកំលុង ពេល៧ថ្ងៃកន្លងមកនៅក្នុងការរួមចំណែកសកម្មភាពគ្រួសាររបស់ពួកគេ ហើយប្រជាជនទាំងនេះកំពុងប្រតិបត្តិ នៅក្នុងសហគ្រាសផ្ទាល់ខ្លួនរបស់ពួកគេ (ឧទាហរណ៍៖ កសិករដែលបង្កើនផលលើដីរបស់ពួកគេផ្ទាល់ អ្នកលក់ដូរតូចតាច ឬអាហារដ្ឋានតូចៗ) ដែលគ្មានការបង់ថ្លៃ ឬជួលពីខាងក្រៅ ត្រូវបានចាត់ចំណាត់ថ្នាក់ជាអ្នក ធ្វើការដោយប្រើទុនផ្ទាល់ខ្លួន ឬធ្វើការដោយខ្លួនឯង។ ការចាត់ចំណាត់ថ្នាក់សំខាន់ គឺមានឥទ្ធិពលដល់ស្រ្តី។

តារាង៧ បង្ហាញអំពីប្រជាជនដែលមានការងារធ្វើអាយុ១៥-៦៤ឆ្នាំ បែងចែកតាមស្ថានភាពការងារ សម្រាប់ឆ្នាំ២០១៩/២០។ ស្ថានភាពការងារនៅក្នុងតារាងនានាផ្អែកសំខាន់លើមុខរបរ។ ក្នុងចំណោមស្ថានភាពការងារ ទាំងប្រាំប្រភេទ គឺមាននិយោជិតទទួលបានប្រាក់ឈ្នួល (៤៧ភាគរយ) បន្ទាប់មកកម្មករធ្វើការផ្ទាល់ខ្លួន (៣៨ភាគរយ) និងកម្ម ករធ្វើការតាមផ្ទះមិនយកប្រាក់ឈ្នួល (១៥ភាគរយ)។ ក្នុងចំណោមនិយោជិតទាំងអស់ទទួលបានប្រាក់ឈ្នួល គឺមាន ប្រមាណ៤១ភាគរយ (ស្រ្តី) និង ៥៣ភាគរយ (បុរស)។ បន្ទាប់មកគឺអ្នកធ្វើការដោយប្រើទុនផ្ទាល់ខ្លួនមានប្រមាណ ៣៨ភាគរយសម្រាប់ស្រ្តី និងប្រមាណ ៣៧ភាគរយសម្រាប់បុរស។ (សម្រាប់ព័ត៌មានលម្អិតសូមមើលតារាង៧)

តារាង៧. ស្ថានភាពការងារ មុខរបរចម្បងរបស់ប្រជាជនដែលមានអាយុ (១៥-៦៤ឆ្នាំ) បែងចែកតាមភេទ ឆ្នាំ២០១៩/២០ គិតជាពាន់នាក់ និងភាគរយ

ស្ថានភាពការងារ និង ភេទ	ចំនួន			ភាគរយ		
	ស្រ្តី	បុរស	ទាំងពីរភេទ	ស្រ្តី	បុរស	ទាំងពីរភេទ
និយោជិតទទួលបានប្រាក់ឈ្នួល	១.៧៦៧	២.៣៨៣	៤.១៥៩	៤០,៩	៥៣,១	៤៧,១
និយោជក	១១	២៤	៣៥	០,៣	០,៥	០,៤
អ្នកធ្វើការងារដោយប្រើទុនផ្ទាល់ខ្លួន	១.៦៦៥	១.៦៦៥	៣.៣៣០	៣៨,៦	៣៧,១	៣៧,៨
អ្នកធ្វើការឲ្យគ្រួសារគ្មានប្រាក់ឈ្នួល	៨៧៤	៤១៤	១.២៨៨	២០,២	៩,២	១៤,៦
ផ្សេងៗ/មិនដឹង	១	២	៣	០,០	០,០	០,០
សរុប	៤.៣១៨	៤.៤៨៧	៨.៨០៥	១០០	១០០	១០០

តារាង៨ បង្ហាញអំពីចំនួនប្រជាជនដែលមានកម្មភាពធ្វើនៅក្នុងក្រុមអាយុ១៥-៦៤ឆ្នាំ បែងចែកតាមស្ថានភាពការងារភេទ និងតំបន់ភូមិសាស្ត្រនៅឆ្នាំ២០១៩/២០។ ផ្អែកលើមុខរបរចម្បង មិនរាប់បញ្ចូលលើអ្នកធ្វើការនៅរាជធានីភ្នំពេញអ្នកធ្វើការអោយគ្រួសារមិនយកប្រាក់ឈ្នួលមានអត្រាខ្ពស់ (៦៦ភាគរយ) បើប្រៀបធៀបទៅនឹងទីប្រជុំជនផ្សេងៗ និងទីជនបទ។ (សម្រាប់ព័ត៌មានលម្អិតសូមមើលតារាងទី៨)

តារាង៨. ស្ថានភាពការងារ មុខរបរចម្បងរបស់ប្រជាជនដែលមានអាយុ (១៥-៦៤ឆ្នាំ) បែងចែកតាមតំបន់ភូមិសាស្ត្រ ឆ្នាំ២០១៩/២០ គិតជាពាន់នាក់ និងភាគរយ

ស្ថានភាពការងារ និង តំបន់ភូមិសាស្ត្រ	ចំនួន				ភាគរយ			
	កម្ពុជា	រាជធានីភ្នំពេញ	ទីប្រជុំជនផ្សេងៗ	ជនបទ	កម្ពុជា	រាជធានីភ្នំពេញ	ទីប្រជុំជនផ្សេងៗ	ជនបទ
និយោជិតទទួលប្រាក់ឈ្នួល	៤.១៤៩	៨៦៥	១.២៤៧	២.០៣៨	៤៧,១	៦៦,៣	៥៥,៧	៣៨,៧
និយោជក	៣៥	៤	១៣	១៩	០,៤	០,៣	០,៦	០,៤
អ្នកធ្វើការងារដោយប្រើទុនផ្ទាល់ខ្លួន	៣.៣៣០	៣៥៥	៧៤៦	២.២២៩	៣៧,៨	២៧,២	៣៣,៣	៤២,៤
អ្នកធ្វើការឲ្យគ្រួសារគ្មានប្រាក់ឈ្នួល	១.២៨៨	៨១	២៣៤	៩៧៣	១៤,៦	៦,២	១០,៤	១៨,៥
ផ្សេងៗ/មិនដឹង	៣	០	១	២	០,០	០,០	០,១	០,០
សរុប	៨.៨០៥	១.៣០៥	២.២៤០	៥.២៦០	១០០	១០០	១០០	១០០

ដូចបានឃើញក្នុងតារាង៩ ចំនួនអ្នកចូលរួមការងារមានអាយុ១៥-៦៤ឆ្នាំបែងចែកតាមភេទ និងតំបន់ភូមិសាស្ត្រនៅក្នុងឆ្នាំ២០១៩/២០។ ភាពខុសគ្នារវាងស្ត្រី និងបុរសនៅក្នុងស្ថានភាពការងារ “និយោជិតទទួលបានប្រាក់ឈ្នួល” មានប្រមាណ ១៣ភាគរយនៅរាជធានីភ្នំពេញ បើប្រៀបធៀបទៅនឹងនៅទីប្រជុំជនផ្សេងៗទៀតមាន៩ភាគរយ និងទីជនបទមាន១៣ភាគរយ។ ភាគខុសគ្នានេះគឺស្ត្រីមានអត្រាទាបជាងបុរស។ ក្រុមនិយោជិតដែលមានប្រាក់ឈ្នួល មានស្ថានភាពការងារ“អ្នកធ្វើការឱ្យគ្រួសារគ្មានប្រាក់ឈ្នួល” ស្ត្រីមានលក្ខណៈខ្ពស់ជាងបុរសនៅគ្រប់តំបន់ភូមិសាស្ត្រទាំងបីដែលមាន១១ភាគរយ នៅរាជធានីភ្នំពេញ (៤ភាគរយ) នៅទីប្រជុំជនផ្សេងៗ (៧ភាគរយ) និងនៅជនបទ (១៤ភាគរយ)។ ចំពោះកម្មករមិនយកប្រាក់ឈ្នួល និងកម្មករធ្វើការទុនផ្ទាល់ខ្លួនមានភាពស្រដៀងគ្នាដែរ គឺការចូលរួមកម្លាំងពលកម្មរបស់ស្ត្រីមានអត្រាខ្ពស់ជាងបុរសនៅគ្រប់តំបន់លើកលែងតែនៅតំបន់ជនបទ។ (សម្រាប់ព័ត៌មានលម្អិតសូមមើលតារាង៩)

តារាង៩. ស្ថានភាពការងារ មុខរបរចម្បងរបស់ប្រជាជនដែលមានអាយុ(១៥-៦៤ឆ្នាំ) បែងចែកតាមតំបន់ភូមិសាស្ត្រ និងភេទ ឆ្នាំ២០១៩/២០ គិតជាពាន់នាក់ និងភាគរយ

ស្ថានភាពការងារ និង តំបន់ភូមិសាស្ត្រ	កម្ពុជា		រាជធានីភ្នំពេញ		ទីប្រជុំជនផ្សេងៗ		ជនបទ	
	ស្ត្រី	បុរស	ស្ត្រី	បុរស	ស្ត្រី	បុរស	ស្ត្រី	បុរស
ចំនួន								
និយោជិតទទួលប្រាក់ឈ្នួល	១.៧៦៧	២.៣៨៣	៣៧២	៤៩៣	៥៥០	៦៩៧	៨៤៥	១.១៩៣
និយោជក	១១	២៤	១	៣	៤	៨	៦	១២
អ្នកធ្វើការងារដោយប្រើទុនផ្ទាល់ខ្លួន	១.៦៦៥	១.៦៦៥	២០១	១៥៤	៣៧៥	៣៧១	១.០៩០	១.១៣៩
អ្នកធ្វើការឲ្យគ្រួសារគ្មានប្រាក់ឈ្នួល	៨៧៤	៤១៤	៥១	៣០	១៥៣	៨១	៦៧០	៣០៣
ផ្សេងៗ/មិនដឹង	១	២	០	០	១	០	០	១
សរុប	៤.៣១៨	៤.៤៨៧	៦២៤	៦៨១	១.០៨២	១.១៥៨	២.៦១២	២.៦៤៨
ភាគរយ								
និយោជិតទទួលប្រាក់ឈ្នួល	៤០,៩	៥៣,១	៥៩,៦	៧២,៤	៥០,៨	៦០,២	៣២,៤	៤៥,០
និយោជក	០,៣	០,៥	០,១	០,៥	០,៤	០,៧	០,២	០,៥
អ្នកធ្វើការងារដោយប្រើទុនផ្ទាល់ខ្លួន	៣៨,៦	៣៧,១	៣២,២	២២,៧	៣៤,៦	៣២,១	៤១,៧	៤៣,០
អ្នកធ្វើការឲ្យគ្រួសារគ្មានប្រាក់ឈ្នួល	២០,២	៩,២	៨,១	៤,៥	១៤,១	៧,០	២៥,៧	១១,៥
ផ្សេងៗ/មិនដឹង	០,០	០,០	០,០	០,០	០,១	០,០	០,០	០,១
សរុប	១០០	១០០	១០០	១០០	១០០	១០០	១០០	១០០

៦.៦ ការងារបែងចែកតាមមុខរបរ

ការងារបែងចែកតាមមុខរបរត្រូវបានបង្ហាញនៅក្នុងតារាង១០ខាងក្រោម។ លទ្ធផលបង្ហាញអំពីប្រជាជនដែលមានការងារធ្វើសរុបនៅក្នុងអាយុ១៥-៦៤ឆ្នាំ បែងចែកតាមមុខរបរចម្បងសម្រាប់ស្ត្រី និងបុរសក្នុងឆ្នាំ២០១៩/២០។ ចំនួនប្រជាជនកម្ពុជាមានប្រមាណមួយភាគបី (៣០ភាគរយ) ដែលមានការងារធ្វើជាបុគ្គលិកដែលមានជំនាញ ក្នុងវិស័យកសិកម្ម ព្រៃឈើ និងនេសាទ។ ក្នុងប្រទេសកម្ពុជាមានស្ត្រីប្រមាណ ៣៣ភាគរយ (នៃស្ត្រីទាំងអស់) បានធ្វើការក្នុងផ្នែកកសិកម្ម ព្រៃឈើនិងនេសាទ បើប្រៀបធៀបទៅនឹងបុរសមានតែ ២៨ភាគរយ។ នៅផ្នែកសេវាកម្ម និងអ្នកលក់ដូរ មានស្ត្រីច្រើនជាងបុរសជិតពីរដង (ស្ត្រីមានប្រមាណ ២៥ភាគរយ និងបុរស ១៣ភាគរយ)។ ប្រជាជនមានប្រមាណ ២៣ភាគរយ ដែលបានធ្វើការក្នុងផ្នែកសិប្បកម្ម និងការងារដែលទាក់ទង ក្នុងនោះស្ត្រីមាន ២២ភាគរយ និងបុរសមាន ២៤ភាគរយ។ នៅក្នុងប្រទេសមុខរបរនៃមធ្យមទៀតមានចំណែកតិចតួចបំផុត។ ការគណនា អំពីភាពខុសគ្នានៃចំនួនរវាងស្ត្រី និងបុរស គឺតិចតួចបំផុត។ លើកលែងតែការិយាល័យម៉ាស៊ីន ម៉ាស៊ីនរោងចក្រ និងអ្នកផ្គត់ផ្គង់ និងកម្លាំងប្រដាប់អាវុធ ដែលអត្រាចូលរួមរបស់បុរស និងស្ត្រី មានភាពខុសគ្នាគួរឱ្យកត់សម្គាល់។ (សម្រាប់ព័ត៌មានលម្អិតសូមមើលតារាង១០)

តារាង១០. អ្នកមានការងារធ្វើអាយុ (១៥-៦៤ឆ្នាំ) បែងចែកតាមមុខរបរចម្បង និងភេទ ឆ្នាំ២០១៩/២០ គិតជាពាន់នាក់ និងភាគរយ

មុខរបរចម្បង	ស្ត្រី	បុរស	ទាំងពីរភេទ
	ចំនួន	ចំនួន	
កម្លាំងប្រដាប់អាវុធ	៥	៨៥	៩១
អ្នកគ្រប់គ្រង	៣៦	៦៤	១០១
វិជ្ជាជីវៈ	១៦២	១៧៣	៣៣៥
អ្នកបច្ចេកទេស និងវិជ្ជាជីវៈរួមគ្នា	៧៤	១៣០	២០៤
ស្មៀន	១៣៣	១៧៩	៣១២
អ្នកធ្វើការខាងសេវាកម្ម និងអ្នកលក់ដូរ	១.០៥៧	៥៦៣	១.៦២០
អ្នកធ្វើការខាងជំនាញកសិកម្ម ព្រៃឈើ និងនេសាទ	១.៤៣៣	១.២៣៩	២.៦៧២
អ្នកធ្វើការខាងសិប្បកម្ម និងការងារដែលទាក់ទង	៩៣០	១.០៨២	២.០១២
ការិយាល័យម៉ាស៊ីនរោងចក្រនិងម៉ាស៊ីន និងអ្នកផ្គត់ផ្គង់	៣៨	៣៦៨	៤០៦
មុខរបរដោយឡែក	៤៤៨	៦០៤	១.០៥២
សរុប	៤.៣១៨	៤.៤៨៧	៨.៨០៥
	ភាគរយ		
កម្លាំងប្រដាប់អាវុធ	០,១	១,៩	១,០
អ្នកគ្រប់គ្រង	០,៨	១,៤	១,១
វិជ្ជាជីវៈ	៣,៧	៣,៩	៣,៨
អ្នកបច្ចេកទេស និងវិជ្ជាជីវៈរួមគ្នា	១,៧	២,៩	២,៣
ស្មៀន	៣,១	៤,០	៣,៥
អ្នកធ្វើការខាងសេវាកម្ម និងអ្នកលក់ដូរ	២៤,៥	១២,៥	១៨,៤
អ្នកធ្វើការខាងជំនាញកសិកម្ម ព្រៃឈើ និងនេសាទ	៣៣,២	២៧,៦	៣០,៣
អ្នកធ្វើការខាងសិប្បកម្ម និងការងារដែលទាក់ទង	២១,៥	២៤,១	២២,៩
ការិយាល័យម៉ាស៊ីនរោងចក្រនិងម៉ាស៊ីន និងអ្នកផ្គត់ផ្គង់	០,៩	៨,២	៤,៦
មុខរបរដោយឡែក	១០,៤	១៣,៥	១១,៩
សរុប	១០០	១០០	១០០

តារាង១១ បង្ហាញអំពីប្រជាជនដែលមានការងារធ្វើ បែងចែកតាមមុខរបរចម្បង និងតំបន់ភូមិសាស្ត្រ នៅក្នុងឆ្នាំ២០១៩/២០។ ចំណែកនៃប្រជាជនដែលមានការងារធ្វើ បែងចែកតាមមុខរបរចម្បង មានការប្រែប្រួល អាស្រ័យទៅតាមតំបន់ភូមិសាស្ត្រ។ លក្ខណៈមុខរបរផ្នែកអ្នកគ្រប់គ្រង និងស្មៀននៅរាជធានីភ្នំពេញ មានអត្រា ខ្ពស់ជាងគេ បើប្រៀបធៀបទៅនឹងតំបន់ទីប្រជុំជន និងតំបន់ជនបទ ដែលមានអត្រា៣២ភាគរយសម្រាប់អ្នកធ្វើ ការខាងសេវាកម្ម និងអ្នកលក់ដូរ ១១ភាគរយសម្រាប់ស្មៀន ៨ភាគរយសម្រាប់វិជ្ជាជីវៈ ៦ភាគរយសម្រាប់ អ្នក បច្ចេកទេស និងវិជ្ជាជីវៈរួមគ្នា និងមាន ៣ភាគរយសម្រាប់អ្នកគ្រប់គ្រង។ អ្នកធ្វើការងារខាងជំនាញកសិកម្ម ព្រៃ ឈើ និងនេសាទ នៅតំបន់ទីប្រជុំជន និងជនបទ មានចំណែកភាគរយប្រមាណ ១៦ភាគរយ និង៤៤ភាគរយ តាមលំដាប់រៀង។ (សម្រាប់ព័ត៌មានលម្អិតសូមមើលតារាង១១)

តារាង១១. អ្នកមានការងារធ្វើ ក្រុមអាយុ១៥-៦៤ឆ្នាំ បែងចែកតាមមុខរបរចម្បង និងតំបន់ភូមិសាស្ត្រ ឆ្នាំ២០១៩/២០ គិតជាពាន់នាក់ និងភាគរយ

មុខរបរចម្បង	កម្ពុជា	រាជធានីភ្នំពេញ	ទីប្រជុំជនផ្សេងៗ	ជនបទ
ចំនួន				
កម្លាំងប្រដាប់អាវុធ	៩១	២៨	៣០	៣៣
អ្នកគ្រប់គ្រង	១០១	៣៨	៣១	៣២
វិជ្ជាជីវៈ	៣៣៥	១០២	១១១	១២២
អ្នកបច្ចេកទេស និងវិជ្ជាជីវៈរួមគ្នា	២០៤	៧៩	៦៣	៦៣
ស្មៀន	៣១២	១៤៧	៩១	៧៤
អ្នកធ្វើការខាងសេវាកម្ម និងអ្នកលក់ដូរ	១.៦២០	៤១៥	៥៣៣	៦៧២
អ្នកធ្វើការខាងជំនាញកសិកម្ម ព្រៃឈើ និងនេសាទ	២.៦៧២	៩	៣៤៨	២.៣១៤
អ្នកធ្វើការខាងសិប្បកម្ម និងការងារដែលទាក់ទង	២.០១២	៣០៧	៦៤៩	១.០៥៦
ការិយាល័យម៉ាស៊ីនរោងចក្រនិងម៉ាស៊ីន និងអ្នកផ្គុំដំឡើង	៤០៦	៨៩	១៣៦	១៨១
មុខរបរដោយៗ	១.០៥២	៩១	២៤៨	៧១៣
សរុប	៨.៨០៥	១.៣០៥	២.២៤០	៥.២៦០
ភាគរយ				
កម្លាំងប្រដាប់អាវុធ	១,០	២,២	១,៣	០,៦
អ្នកគ្រប់គ្រង	១,១	២,៩	១,៤	០,៦
វិជ្ជាជីវៈ	៣,៨	៧,៨	៤,៩	២,៣
អ្នកបច្ចេកទេស និងវិជ្ជាជីវៈរួមគ្នា	២,៣	៦,០	២,៨	១,២
ស្មៀន	៣,៥	១១,៣	៤,០	១,៤
អ្នកធ្វើការខាងសេវាកម្ម និងអ្នកលក់ដូរ	១៨,៤	៣១,៨	២៣,៨	១២,៨
អ្នកធ្វើការខាងជំនាញកសិកម្ម ព្រៃឈើ និងនេសាទ	៣០,៣	០,៧	១៥,៦	៤៤,០
អ្នកធ្វើការខាងសិប្បកម្ម និងការងារដែលទាក់ទង	២២,៩	២៣,៥	២៩,០	២០,១
ការិយាល័យម៉ាស៊ីនរោងចក្រនិងម៉ាស៊ីន និងអ្នកផ្គុំដំឡើង	៤,៦	៦,៨	៦,១	៣,៤
មុខរបរដោយៗ	១១,៩	៧,០	១១,១	១៣,៦
សរុប	១០០	១០០	១០០	១០០

ចំណែកនៃប្រជាជនដែលមានការងារធ្វើ បែងចែកតាមមុខរបរចម្បងនៅតាមតំបន់ភូមិសាស្ត្រ (រាជធានី ភ្នំពេញ ទីប្រជុំជនផ្សេងៗ និងតំបន់ជនបទ) និងតាមភេទ ត្រូវបានបង្ហាញនៅក្នុងតារាង១២។ នៅក្នុងប្រទេស កម្ពុជា ចំណែកនៃការងារបែងចែកតាមមុខរបរមានការខុសគ្នារវាងស្ត្រី និងបុរស។ ភាពខុសគ្នាខ្លាំងរវាងស្ត្រី និង បុរស គឺស្ត្រីដែលធ្វើការនៅក្នុងមុខរបរខាងសេវាកម្ម និងអ្នកលក់ដូរ មានជិតពីរដងច្រើនជាងចំណែកនៃបុរស។

នៅតាមតំបន់ជនបទ អ្នកធ្វើការខាងជំនាញកសិកម្ម ព្រៃឈើនិងនេសាទ មានលក្ខណៈខុសគ្នាច្រើនរវាងអ្នកនៅ រាជធានីភ្នំពេញ និងតាមទីប្រជុំជនផ្សេងៗដទៃទៀត សម្រាប់ស្ត្រី និងបុរស មានប្រមាណ៤៨ភាគរយ និង៤០ ភាគរយ តាមលំដាប់រៀងៗ (សម្រាប់ព័ត៌មានលម្អិតសូមមើលតារាងទី១២)

តារាង១២. អ្នកមានការងារធ្វើក្រុមអាយុ១៥-៦៤ឆ្នាំ បែងចែកតាមមុខរបរចម្បង និងតំបន់ភូមិសាស្ត្រ និងតាម ភេទ ឆ្នាំ២០១៩/២០ គិតជាពាន់នាក់ និងភាគរយ

មុខរបរចម្បង	កម្ពុជា		រាជធានីភ្នំពេញ		ទីប្រជុំជនផ្សេងៗ		ជនបទ	
	ស្ត្រី	បុរស	ស្ត្រី	បុរស	ស្ត្រី	បុរស	ស្ត្រី	បុរស
ចំនួន								
កម្លាំងប្រដាប់អាវុធ	៥	៨៥	១	២៧	២	២៧	២	៣២
អ្នកគ្រប់គ្រង	៣៦	៦៤	១៩	១៩	១០	២២	៨	២៣
វិជ្ជាជីវៈ	១៦២	១៧៣	៤៥	៥៧	៥១	៥៩	៦៥	៥៧
អ្នកបច្ចេកទេស និងវិជ្ជាជីវៈរួមគ្នា	៧៤	១៣០	២៦	៥២	២៥	៣៩	២៣	៣៩
ស្មៀន	១៣៣	១៧៩	៥៤	៩៣	៤៣	៤៨	៣៥	៣៩
អ្នកធ្វើការខាងសេវាកម្ម និងអ្នកលក់ដូរ	១.០៥៧	៥៦៣	២៦៨	១៤៧	៣៣៤	២០០	៤៥៥	២១៦
អ្នកធ្វើការខាងជំនាញកសិកម្ម ព្រៃឈើ និង នេសាទ	១.៤៣៣	១.២៣៩	៤	៦	១៨១	១៦៧	១.២៤៩	១.០៦៦
អ្នកធ្វើការខាងសិប្បកម្ម និងការងារដែល ទាក់ទង	៩៣០	១.០៨២	១៥៩	១៤៨	៣១៥	៣៣៤	៤៥៦	៦០០
ការិយាល័យម៉ាស៊ីនរោងចក្រនិងម៉ាស៊ីន និង អ្នកផ្គុំដំឡើង	៣៨	៣៦៨	៥	៨៤	១៣	១២៤	២០	១៦១
មុខរបរដោយៗ	៤៤៨	៦០៤	៤១	៤៩	១០៩	១៣៩	២៩៨	៤១៥
សរុប	៤.៣១៨	៤.៤៨៧	៦២៤	៦៨១	១.០៨២	១.១៥៨	២.៦១២	២.៦៤៨
ភាគរយ								
កម្លាំងប្រដាប់អាវុធ	០,១	១,៩	០,២	៣,៩	០,២	២,៣	០,១	១,២
អ្នកគ្រប់គ្រង	០,៨	១,៤	៣,០	២,៨	០,៩	១,៩	០,៣	០,៩
វិជ្ជាជីវៈ	៣,៧	៣,៩	៧,៣	៨,៣	៤,៧	៥,១	២,៥	២,២
អ្នកបច្ចេកទេស និងវិជ្ជាជីវៈរួមគ្នា	១,៧	២,៩	៤,២	៧,៧	២,៣	៣,៣	០,៩	១,៥
ស្មៀន	៣,១	៤,០	៨,៧	១៣,៦	៤,០	៤,១	១,៤	១,៥
អ្នកធ្វើការខាងសេវាកម្ម និងអ្នកលក់ដូរ	២៤,៥	១២,៥	៤៣,០	២១,៥	៣០,៨	១៧,៣	១៧,៤	៨,២
អ្នកធ្វើការខាងជំនាញកសិកម្ម ព្រៃឈើ និង នេសាទ	៣៣,២	២៧,៦	០,៦	០,៨	១៦,៧	១៤,៤	៤៧,៨	៤០,២
អ្នកធ្វើការខាងសិប្បកម្ម និងការងារដែល ទាក់ទង	២១,៥	២៤,១	២៥,៥	២១,៧	២៩,១	២៨,៨	១៧,៤	២២,៧
ការិយាល័យម៉ាស៊ីនរោងចក្រនិងម៉ាស៊ីន និង អ្នកផ្គុំដំឡើង	០,៩	៨,២	០,៨	១២,៣	១,២	១០,៧	០,៨	៦,១
មុខរបរដោយៗ	១០,៤	១៣,៥	៦,៦	៧,២	១០,០	១២,០	១១,៤	១៥,៧
សរុប	១០០	១០០	១០០	១០០	១០០	១០០	១០០	១០០

៦.៧ ការងារបែងចែកតាមវិស័យសេដ្ឋកិច្ច

នៅក្នុងតារាង១៣ បានបង្ហាញអំពីអ្នកមានការងារធ្វើ បែងចែកតាមវិស័យសេដ្ឋកិច្ច(មុខរបរចម្បង)។ អត្រាអ្នកមានការងារធ្វើ នៅក្នុងវិស័យសេវាកម្ម និងវិស័យកសិកម្មក្នុងឆ្នាំ២០១៩/២០ មានអត្រា ៣៨ភាគរយ និង

៣៦ភាគរយ តាមលំដាប់រៀងៗ ជាទូទៅអត្រាអ្នកមានការងារធ្វើ រវាងស្ត្រី និងបុរសនៅក្នុងវិស័យសេដ្ឋកិច្ចទាំងបី នេះ មានភាពខុសគ្នាបន្តិចបន្តួច។ (សម្រាប់ព័ត៌មានលម្អិតសូមមើលតារាង១៣)

តារាង១៣. អ្នកមានការងារធ្វើ ក្រុមអាយុ១៥-៦៤ឆ្នាំ បែងចែកតាមវិស័យសេដ្ឋកិច្ច (មុខរបរ ចម្បង) និងភេទ ឆ្នាំ២០១៩/២០ គិតជាពាន់នាក់ និងភាគរយ

វិស័យសេដ្ឋកិច្ច (មុខរបរចម្បង)	ចំនួន			ភាគរយ		
	ស្ត្រី	បុរស	ទាំងពីរភេទ	ស្ត្រី	បុរស	ទាំងពីរភេទ
កសិកម្ម (វិស័យទី១)	១.៦៤៣	១.៤៨១	៣.១២៣	៣៨,០	៣៣,០	៣៥,៥
ឧស្សាហកម្ម (វិស័យទី២)	១.០៤៤	១.២៥៤	២.២៩៧	២៤,២	២៧,៩	២៦,១
សេវាកម្ម (វិស័យទី៣)	១.៦៣២	១.៧៥៣	៣.៣៨៥	៣៧,៨	៣៩,១	៣៨,៤
សរុប	៤.៣១៨	៤.៤៨៧	៨.៨០៥	១០០	១០០	១០០

តារាង១៤ បង្ហាញអំពីអ្នកមានការងារធ្វើ បែងចែកតាមវិស័យសេដ្ឋកិច្ច និងតំបន់ភូមិសាស្ត្រសម្រាប់ឆ្នាំ ២០១៩/២០។ ដូចការគិតទុកមានភាពខុសប្លែកគ្នាយ៉ាងខ្លាំងរវាងតំបន់ភូមិសាស្ត្រនានា។ ចំណែកអ្នកមានការងារ ធ្វើនៅក្នុងវិស័យសេវាកម្ម នៅក្នុងរាជធានីភ្នំពេញ និងតំបន់ទីប្រជុំជនផ្សេងៗ មានភាគរយខ្ពស់បំផុត គឺមាន ៧៣ ភាគរយ និង ៤៩ភាគរយ តាមលំដាប់រៀងៗ (សម្រាប់ព័ត៌មានលម្អិតសូមមើលតារាង១៤)

តារាង១៤. អ្នកមានការងារធ្វើ អាយុ១៥-៦៤ឆ្នាំ បែងចែកតាមវិស័យសេដ្ឋកិច្ច (មុខរបរចម្បង) និងតំបន់ ភូមិសាស្ត្រឆ្នាំ២០១៩/២០ គិតជាពាន់នាក់ និងភាគរយ

វិស័យសេដ្ឋកិច្ច (មុខរបរចម្បង)	ចំនួន				ភាគរយ			
	កម្ពុជា	រាជធានី ភ្នំពេញ	ទីប្រជុំជន ផ្សេងៗ	ជនបទ	កម្ពុជា	រាជធានី ភ្នំពេញ	ទីប្រជុំជន ផ្សេងៗ	ជនបទ
កសិកម្ម (វិស័យទី១)	៣.១២៣	១២	៤១០	២.៧០២	៣៥,៥	០,៩	១៨,៣	៥១,៤
ឧស្សាហកម្ម (វិស័យទី២)	២.២៩៧	៣៤០	៧៣៨	១.២១៩	២៦,១	២៦,១	៣៣,០	២៣,២
សេវាកម្ម (វិស័យទី៣)	៣.៣៨៥	៩៥៣	១.០៩២	១.៣៣៩	៣៨,៤	៧៣,០	៤៨,៨	២៥,៥
សរុប	៨.៨០៥	១.៣០៥	២.២៤០	៥.២៦០	១០០	១០០	១០០	១០០

រូបភាព៤ បង្ហាញអំពីលទ្ធផលចំនួនប្រជាជននៅក្នុងក្រុមអាយុធ្វើការងារ១៥-៦៤ឆ្នាំសម្រាប់ឆ្នាំ២០០៩ ដល់២០១៧ និងឆ្នាំ២០១៩/២០តាមវិស័យសេដ្ឋកិច្ច។ ចាប់តាំងពីឆ្នាំ២០០៩ អ្នកមានការងារធ្វើនៅក្នុងវិស័យ កសិកម្មមានការថយចុះគួរឱ្យកត់សម្គាល់ នៅខណៈពេលអ្នកមានការងារធ្វើនៅក្នុង វិស័យឧស្សាហកម្ម និងសេវាកម្ម មានការកើនឡើងជាលំដាប់ក្នុងរយៈពេល៩ឆ្នាំកន្លងមក។ (សម្រាប់ព័ត៌មានលម្អិតសូមមើលរូបភាព៤)

រូបភាព៤. អ្នកមានការងារធ្វើក្រុមអាយុ ១៥-៦៤ឆ្នាំ បែងចែកតាមវិស័យសេដ្ឋកិច្ច ឆ្នាំ២០០៩-២០១៩/២០ ជាភាគរយ

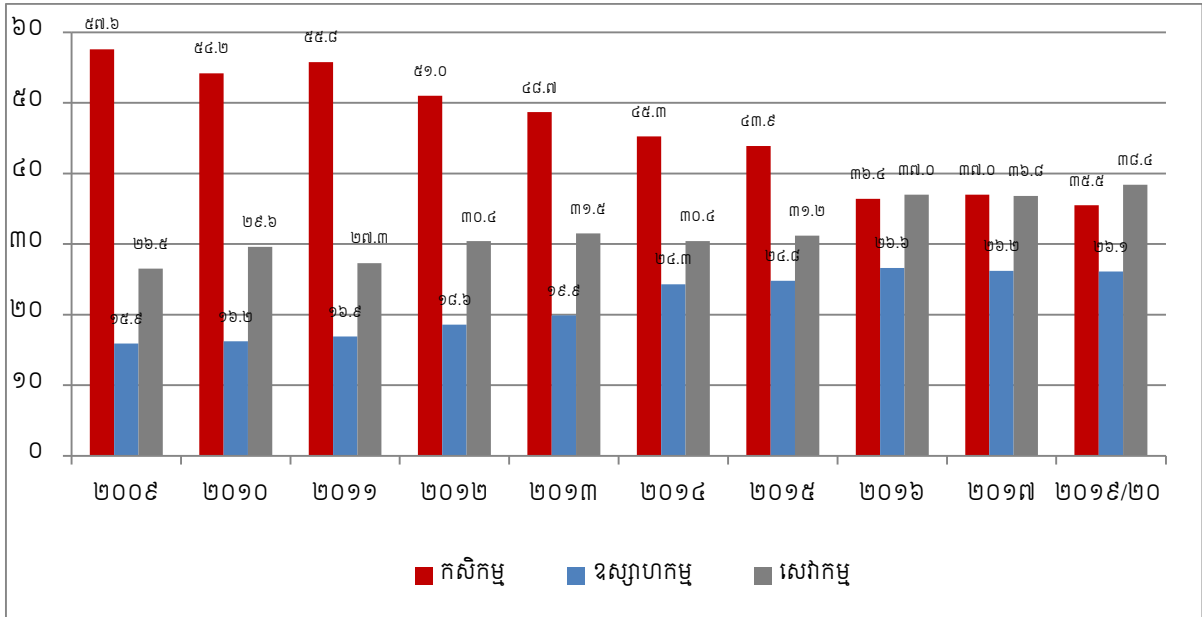

តារាង១៥ បង្ហាញអំពីអ្នកមានការងារធ្វើ បែងចែកតាមវិស័យសេដ្ឋកិច្ច តាមតំបន់ភូមិសាស្ត្រ និងភេទ។ ចំពោះស្ត្រី និងបុរស ដែលធ្វើការងារក្នុងវិស័យកសិកម្ម ឧស្សាហកម្ម និងសេវាកម្ម គឺមានភាពខុសគ្នាបន្តិចបន្តួច នៅក្នុងតំបន់ទីប្រជុំជនផ្សេងៗ និងតំបន់ជនបទ។ នៅក្នុងរាជធានីភ្នំពេញមានភាពខុសគ្នារវាងស្ត្រី និងបុរស (យេនឌ័រ) ដោយសារស្ត្រីមានការងារធ្វើមានសមាមាត្រខ្ពស់ជាងបុរសនៅក្នុងវិស័យឧស្សាហកម្មមានប្រមាណ ២៧ ភាគរយ ធៀបនឹងបុរស២៥ភាគរយ។ ចំណែកស្ត្រីធ្វើការក្នុងវិស័យសេវាកម្ម គឺមានអត្រាទាបជាងបុរស (ស្ត្រី ៧២ភាគរយ បើប្រៀបធៀបទៅនឹងបុរស ៧៤ភាគរយ) នៅរាជធានីភ្នំពេញ។ ចំពោះនៅតំបន់ទីប្រជុំជន និងទី ជនបទ គឺពុំមានភាពខុសគ្នាខាងយេនឌ័រ(ប្រហាក់ប្រហែលគ្នា) នៅក្នុងវិស័យឧស្សាហកម្ម និងសេវាកម្មនោះ ទេ។ (សម្រាប់ព័ត៌មានលម្អិតសូមមើលតារាង១៥)

តារាង១៥. អ្នកមានការងារធ្វើ ក្រុមអាយុ១៥-៦៤ឆ្នាំ បែងចែកតាមវិស័យសេដ្ឋកិច្ច (មុខរបរចម្បង) តំបន់ភូមិសាស្ត្រ និងភេទ ឆ្នាំ២០១៩/២០ គិតជាពាន់នាក់ និងភាគរយ

វិស័យសេដ្ឋកិច្ច (មុខរបរចម្បង)	កម្ពុជា		រាជធានីភ្នំពេញ		ទីប្រជុំជនផ្សេងៗ		ជនបទ	
	ស្ត្រី	បុរស	ស្ត្រី	បុរស	ស្ត្រី	បុរស	ស្ត្រី	បុរស
ចំនួន								
កសិកម្ម (វិស័យទី១)	១.៦៤៣	១.៤៨១	៧	៥	២០៩	២០០	១.៤២៦	១.២៧៦
ឧស្សាហកម្ម (វិស័យទី២)	១.០៤៤	១.២៥៤	១៦៩	១៧១	៣៥០	៣៨៨	៥២៤	៦៩៥
សេវាកម្ម (វិស័យទី៣)	១.៦៣២	១.៧៥៣	៤៤៨	៥០៥	៥២៣	៥៧០	៦៦២	៦៧៨
សរុប	៤.៣១៨	៤.៤៨៧	៦២៤	៦៨១	១.០៨២	១.១៥៨	២.៦១២	២.៦៤៨
ភាគរយ								
កសិកម្ម (វិស័យទី១)	៣៨,០	៣៣,០	១,១	០,៧	១៩,៣	១៧,៣	៥៤,៦	៤៨,២
ឧស្សាហកម្ម (វិស័យទី២)	២៤,២	២៧,៩	២៧,១	២៥,១	៣២,៤	៣៣,៥	២០,១	២៦,២
សេវាកម្ម (វិស័យទី៣)	៣៧,៨	៣៩,១	៧១,៨	៧៤,២	៤៨,៣	៤៩,២	២៥,៣	២៥,៦
សរុប	១០០	១០០	១០០	១០០	១០០	១០០	១០០	១០០

៦.៨ ការងារមានប្រាក់ឈ្នួលរបស់ស្ត្រី

តារាង១៦ បង្ហាញអំពីប្រាក់ឈ្នួលរបស់ស្ត្រីចូលរួមក្នុងវិស័យការងារដែលមានអាយុចាប់ពី១៨ឆ្នាំឡើង នៅក្នុងវិស័យកសិកម្ម ឧស្សាហកម្ម និងសេវាកម្មក្នុងឆ្នាំ២០១៩/២០។ នៅក្នុងប្រទេសកម្ពុជា ប្រាក់ឈ្នួលរបស់ ស្ត្រីចូលរួមក្នុងវិស័យឧស្សាហកម្ម មានប្រមាណ២៥ភាគរយ បន្ទាប់មកវិស័យកសិកម្មមាន ៣៦ភាគរយ និង វិស័យសេវាកម្មមាន៣៩ភាគរយ។ នៅរាជធានីភ្នំពេញ ការងារមានប្រាក់ឈ្នួលរបស់ស្ត្រីក្នុងវិស័យសេវាកម្ម មាន ចំណែកច្រើន (៧៣ភាគរយ) បើប្រៀបធៀបនឹងតំបន់ពីរផ្សេងទៀត។ វិស័យឧស្សាហកម្មក៏ជាវិស័យបន្ទាប់ដែល ស្ត្រីបានចូលរួមចំណែកក្នុងកម្មភាពប្រាក់ឈ្នួល។ ទោះជាយ៉ាងណា ចំណែកភាគនៃការងារមានប្រាក់ឈ្នួលរបស់ ស្ត្រី មានកម្រិតខ្ពស់ស្ថិតក្នុងវិស័យកសិកម្មនៅតំបន់ជនបទ។ ចំណែកការងារមានប្រាក់ឈ្នួលរបស់ស្ត្រីនៅតំបន់ទី ប្រជុំជន ក្នុងវិស័យសេវាកម្មមានប្រមាណ៤៩ភាគរយ និង វិស័យឧស្សាហកម្មមានប្រមាណ ៣២ភាគរយ។ (សម្រាប់ព័ត៌មានលម្អិតសូមមើលតារាង១៦)

តារាង១៦. ប្រាក់ឈ្នួលរបស់ស្ត្រីចូលរួមក្នុងវិស័យការងារ អាយុ១៨ឆ្នាំឡើង បែងចែកតាមវិស័យសេដ្ឋកិច្ច (មុខរបរចម្បង) និងតំបន់ភូមិសាស្ត្រ ឆ្នាំ២០១៩/២០ គិតជាពាន់នាក់ និងភាគរយ

ស្ត្រីចូលរួមការងារតាមវិស័យ និងតំបន់ភូមិសាស្ត្រ	កម្ពុជា	រាជធានីភ្នំពេញ	ទីប្រជុំជនផ្សេងៗ	
			ចំនួន	ជនបទ
កសិកម្ម (វិស័យទី១)	១.៤១៩	៧	១៩០	១.២២១
ឧស្សាហកម្ម (វិស័យទី២)	៩៧៩	១៦០	៣២៨	៤៩១
សេវាកម្ម (វិស័យទី៣)	១.៥៦១	៤៥៣	៥០០	៦០៨
សរុប	៣.៩៦០	៦២០	១.០១៩	២.៣២១
		ភាគរយ		
កសិកម្ម (វិស័យទី១)	៣៥,៨	១,២	១៨,៧	៥២,៦
ឧស្សាហកម្ម (វិស័យទី២)	២៤,៧	២៥,៧	៣២,២	២១,២
សេវាកម្ម (វិស័យទី៣)	៣៩,៤	៧៣,១	៤៩,១	២៦,២
សរុប	១០០	១០០	១០០	១០០

តារាង១៧ បង្ហាញអំពីប្រាក់ឈ្នួលរបស់ស្ត្រីចូលរួមក្នុងវិស័យការងារដែលមានអាយុចាប់ពី៥ឆ្នាំឡើងទៅ នៅក្នុងវិស័យកសិកម្ម ឧស្សាហកម្ម និងសេវាកម្មនៅក្នុងឆ្នាំ២០១៩/២០។ ដូចបានបង្ហាញនៅក្នុងតារាង១៧ ប្រាក់ឈ្នួលរបស់ស្ត្រីចូលរួមក្នុងវិស័យនីមួយៗ(កសិកម្ម ឧស្សាហកម្ម និងសេវាកម្ម) គឺមិនមានការផ្លាស់ប្តូរទេ បើប្រៀបធៀបទៅនឹងប្រាក់ឈ្នួលរបស់ស្ត្រីចូលរួមក្នុងវិស័យការងារដែលបានពិពណ៌នានៅក្នុងតារាង១៦ ទោះបី ប្រាក់ឈ្នួលការងាររបស់ប្រជាជនដែលមានអាយុ៥-១៧ឆ្នាំ ក៏ត្រូវបានរាប់បញ្ចូលក្នុងការវាស់វែងផងដែរ។ (ព័ត៌មាន លម្អិតសូមមើលតារាង១៧)

តារាង១៧. ប្រាក់ឈ្នួលរបស់ស្ត្រីចូលរួមក្នុងវិស័យការងារ អាយុ៥ឆ្នាំឡើង បែងចែកតាមវិស័យសេដ្ឋកិច្ច (មុខរបរចម្បង) និងតំបន់ភូមិសាស្ត្រ ឆ្នាំ២០១៩/២០ គិតជាពាន់នាក់ និងភាគរយ

ស្ត្រីចូលរួមការងារតាមវិស័យ និងតំបន់ភូមិសាស្ត្រ	កម្ពុជា	រាជធានីភ្នំពេញ	ចំនួន	
			ទីប្រជុំជនផ្សេងៗ	ជនបទ
កសិកម្ម (វិស័យទី១)	១.៥២២	៨	២០៤	១.៣១៨
ឧស្សាហកម្ម (វិស័យទី២)	១.០៣០	១៦៨	៣៤២	៥២០
សេវាកម្ម (វិស័យទី៣)	១.៦២៤	៤៥៦	៥២៤	៦៤៤
សរុប	៤.១៧៦	៦៣៣	១.០៦៩	២.៤៧៤
ភាគរយ				
កសិកម្ម (វិស័យទី១)	៣៦.៤	១,៣	១៩,១	៥២,៩
ឧស្សាហកម្ម (វិស័យទី២)	២៤.៧	២៦,៦	៣១,៩	២១,០
សេវាកម្ម (វិស័យទី៣)	៣៨.៩	៧២,១	៤៩,០	២៦,០
សរុប	១០០	១០០	១០០	១០០

តារាង១៨ បង្ហាញអំពីប្រាក់ឈ្នួលរបស់ស្ត្រីចូលរួមក្នុងវិស័យការងារ ដែលមានអាយុចាប់ពី១៥-៦៤ឆ្នាំ ក្នុងវិស័យកសិកម្ម ឧស្សាហកម្ម និងសេវាកម្មក្នុងឆ្នាំ២០១៩/២០។ ដូចបង្ហាញនៅក្នុងតារាង១៨ អំពីប្រាក់ឈ្នួល របស់ស្ត្រីចូលរួមក្នុងវិស័យនីមួយៗ (កសិកម្ម ឧស្សាហកម្មនិងសេវាកម្ម) គឺមិនមានការផ្លាស់ប្តូរទេ បើប្រៀបធៀប ទៅនឹងប្រាក់ឈ្នួលរបស់ស្ត្រី ដែលបានបង្ហាញក្នុងតារាង១៦ និង១៧ ទោះបីប្រាក់ឈ្នួលការងាររបស់ប្រជាជន ក្នុងក្រុមអាយុពី៥-១៤ឆ្នាំ និងប្រាក់ឈ្នួលការងាររបស់ប្រជាជនដែលមានអាយុចាប់ពី១៥ឆ្នាំឡើងទៅ ដែលមិន ត្រូវបានរាប់បញ្ចូលក្នុងការគណនាវាស់វែងនោះទេ។ (សម្រាប់ព័ត៌មានលម្អិតសូមមើលតារាង១៨)

តារាង១៨. ប្រាក់ឈ្នួលរបស់ស្ត្រីចូលរួមក្នុងវិស័យការងារ អាយុ(១៥-៦៤ឆ្នាំ)បែងចែកតាមវិស័យ សេដ្ឋកិច្ច (មុខរបរចម្បង) និងតំបន់ភូមិសាស្ត្រ ឆ្នាំ២០១៩/២០ គិតជាពាន់នាក់ និងភាគរយ

ស្ត្រីចូលរួមការងារតាមវិស័យ និងតំបន់ភូមិសាស្ត្រ	កម្ពុជា	រាជធានីភ្នំពេញ	ចំនួន	
			ទីប្រជុំជនផ្សេងៗ	ជនបទ
កសិកម្ម (វិស័យទី១)	១.៣៥១	៧	១៧៤	១.១៧០
ឧស្សាហកម្ម (វិស័យទី២)	១.០១៣	១៦៦	៣៣៩	៥០៨
សេវាកម្ម (វិស័យទី៣)	១.៥៤៨	៤៤៤	៤៩៦	៦០៨
សរុប	៣.៩១៣	៦១៧	១.០០៩	២.២៨៧
ភាគរយ				
កសិកម្ម (វិស័យទី១)	៣៤,៥	១,១	១៧,៣	៥១,២
ឧស្សាហកម្ម (វិស័យទី២)	២៥,៩	២៦,៩	៣៣,៦	២២,២
សេវាកម្ម (វិស័យទី៣)	៣៩,៦	៧១,៩	៤៩,២	២៦,៦
សរុប	១០០	១០០	១០០	១០០

៦.៩ ការងាររបស់កុមារ

តារាង១៩ បង្ហាញអំពីភាគរយនៃចំនួនកុមារដែលបានធ្វើការ។ ក្នុងចំនួនប្រជាជនដែលមានអាយុពី៥-១៧ឆ្នាំ ក្នុងឆ្នាំ២០១៩/២០។ កុមារចូលរួមការងារមានប្រមាណ ១៨ភាគរយ និងកុមារដែលមិនស្ថិតនៅក្នុងកម្លាំងពលកម្ម មាន ៨២ភាគរយ។ យើងសង្កេតឃើញថាការចូលរួមការងារកុមារស្រី និងប្រុស គឺពុំមានភាពខុសគ្នាគួរឱ្យកត់ សម្គាល់ទេ។ (សម្រាប់ព័ត៌មានលម្អិតសូមមើលតារាង១៩)

តារាង១៩. កុមារចូលរួមក្នុងការងារអាយុ៥-១៧ឆ្នាំ បែងចែកតាមភេទ ឆ្នាំ២០១៩/២០ គិតជាពាន់នាក់ និង ភាគរយ

កុមារចូលរួមការងារ	ក្មេងស្រី	ក្មេងប្រុស	ទាំងពីរភេទ	កាលបរិច្ឆេទ		
				ក្មេងស្រី	ក្មេងប្រុស	ទាំងពីរភេទ
				កាលបរិច្ឆេទ		
				ចំនួន		
កុមារចូលរួមការងារ	៣២៥	៤១៦	៧៤១	១៦,៤	១៩,៩	១៨,២
កុមារមិនស្ថិតក្នុងកម្លាំងពលកម្ម	១.៦៦៣	១.៦៧៦	៣.៣៣៩	៨៣,៦	៨០,១	៨១,៨
សរុប	១.៩៨៩	២.០៩២	៤.០៨១	១០០	១០០	១០០

តារាង២០ បង្ហាញអំពីនិន្នាការថយចុះនៃចំនួនកុមារដែលធ្វើការក្នុងរយៈពេលប្រាំពីរឆ្នាំកន្លងនេះ។ ចំនួនកុមារដែលបានធ្វើការក្នុងឆ្នាំ២០១២ មានប្រមាណ២៤ភាគរយ និងថយចុះមកនៅត្រឹម១៨ភាគរយក្នុងឆ្នាំ២០១៩/២០។ អត្រានៃកុមារដែលបានធ្វើការបានថយចុះ ៦ភាគរយ ក្នុងរយៈពេល៧ឆ្នាំកន្លងមក។ (សម្រាប់ព័ត៌មានលម្អិតសូមមើលតារាង២០)

តារាង២០. កុមារចូលរួមក្នុងការងារ អាយុ៥-១៧ឆ្នាំ ពីឆ្នាំ២០១២-២០១៩/២០ ភាគរយ

កុមារចូលរួមការងារ	២០១២	២០១៣	២០១៤	២០១៥	២០១៦	២០១៧	២០១៩/២០
កុមារចូលរួមការងារ	២៣,៦	១៨,៤	១៩,៣	១៩,៣	១៨,៥	១៨,៦	១៨,២
កុមារមិនស្ថិតក្នុងកម្លាំងពលកម្ម	៧៦,៤	៨១,៦	៨០,៧	៨០,៧	៨១,៥	៨១,៤	៨១,៨
សរុប	១០០	១០០	១០០	១០០	១០០	១០០	១០០

តារាង២១ បង្ហាញអំពីចំនួនកុមារដែលកំពុងធ្វើការមានក្រុមអាយុ៥-១៧ឆ្នាំ កំពុងសិក្សាក្នុងពេលបច្ចុប្បន្ន។ ផ្អែកលើលទ្ធផលអង្កេតបានបង្ហាញថាកុមារមានប្រមាណ ៥២ភាគរយ ដែលកំពុងធ្វើការផង និងសិក្សាផង។ នៅកម្ពុជាចំនួនកុមារមានប្រមាណ ៤៨ភាគរយ ដែលកំពុងធ្វើការតែមិនបានសិក្សា ក្នុងនោះមានស្រី ៤៦ភាគរយ និងប្រុស ៤៩ភាគរយ។ (សម្រាប់ព័ត៌មានលម្អិតសូមមើលតារាង២១)

តារាង២១. កុមារចូលរួមក្នុងការងារ ក្រុមអាយុ៥-១៧ឆ្នាំ បច្ចុប្បន្នកំពុងសិក្សាឆ្នាំ២០១៩/២០ គិតជាពាន់នាក់ និងភាគរយ

កុមារចូលរួមការងារ និង ភេទ	ស្រី	ប្រុស	ទាំងពីរភេទ	កាលបរិច្ឆេទ		
				ស្រី	ប្រុស	ទាំងពីរភេទ
				កាលបរិច្ឆេទ		
				ចំនួន		
កុមារធ្វើការងារផងសិក្សាផង	២០៣	១៦៩	៣៧៣	៥១,១	៥៣,៧	៥២,៣
កុមារធ្វើការងារមិនបានសិក្សា	១៩៥	១៤៦	៣៤០	៤៨,៩	៤៦,៣	៤៧,៧
សរុប	៣៩៨	៣១៥	៧១៣	១០០	១០០	១០០

ផ្នែកទី៧ សុខភាព និងជនមានពិការភាព

៧.១ សេចក្តីផ្តើម

នៅក្នុងផ្នែកនេះ មានការបង្ហាញទិន្នន័យសំខាន់ៗ ស្តីពីពិការភាព ជំងឺ និងការស្វែងរកការថែទាំសុខភាព។ ទិន្នន័យស្តីពីសុខភាពមាតា មិនត្រូវបានប្រមូលនៅក្នុងអង្កេតសេដ្ឋកិច្ច សង្គមកិច្ចកម្ពុជាឆ្នាំ២០១៩/២០ ទេ ពីព្រោះ មានសំណួរស្រដៀងគ្នាហើយមានលក្ខណៈលម្អិតជាងបានដាក់បញ្ចូល ដើម្បីសួរនៅក្នុងអង្កេតប្រជាសាស្ត្រ និង សុខភាពកម្ពុជាឆ្នាំ២០១៤ ផងដែរ។ ទោះបីយ៉ាងណាក៏ដោយ ក៏លទ្ធផលមួយចំនួនអាចធ្វើការប្រៀបធៀបគ្នា បាននៅក្នុងអង្កេតសេដ្ឋកិច្ចសង្គមកិច្ចកម្ពុជាឆ្នាំ២០០៩ ២០១៤ និងឆ្នាំ២០១៩/២០ ដែលត្រូវបានបរិយាយនៅក្នុង របាយការណ៍អង្កេតនេះ។

ការសម្ភាសស្តីពីបញ្ហាសុខភាព ត្រូវបានធ្វើឡើងដោយមន្ត្រីសម្ភាសន៍ដែលទទួលបានការបណ្តុះបណ្តាល ក៏ ប៉ុន្តែអ្នកទាំងនោះមិនមានជំនាញវិជ្ជាពេទ្យទេ។ សំណួរផ្នែកសុខភាពត្រូវបានសួរក្នុងខែសម្ភាសន៍នៃការធ្វើអង្កេត សេដ្ឋកិច្ចសង្គមកិច្ចកម្ពុជាឆ្នាំ២០១៩/២០។ កម្រងសំណួរផ្នែកសុខភាពត្រូវបានបែងចែកជាបីផ្នែកគឺ៖ “ការស្វែង រកការថែទាំសុខភាព និងការចំណាយ” “សុខភាពកុមារ” និង “ពិការភាព”។

ការផ្តល់សេវាផ្នែកសុខភាព

គឺសំដៅដល់ការផ្តល់សេវាសុខភាពលើកដំបូង ដែលត្រូវបានពិគ្រោះដោយសារហេតុផល សុខភាព ហើយប្រសិនបើមានការពិគ្រោះជំងឺលើសពីម្តង ត្រូវបានធ្វើឡើងនៅក្នុងរយៈពេល៣០ថ្ងៃកន្លងមក មានន័យថា សំដៅដល់ការផ្តល់សេវានាពេលថ្មីៗបំផុត/ពេលចុងក្រោយបំផុត។ ការផ្តល់សេវាសុខភាព ត្រូវបានផ្តុំជាប្រាំក្រុម ដូចខាងក្រោម ៖

- ផ្នែកសេវាសាធារណៈ៖
 - មន្ទីរពេទ្យជាតិ
 - មន្ទីរពេទ្យបង្អែកខេត្ត
 - មន្ទីរពេទ្យបង្អែកស្រុក
 - មណ្ឌលសុខភាព
 - ប៉ុស្តិ៍សុខភាព
 - មណ្ឌលស្តារនីតិសម្បទារខេត្ត/មណ្ឌលស្តារនីតិសម្បទាសហគមន៍
 - ផ្នែកសាធារណៈផ្សេងៗ (ដែលបានសរសេរបញ្ជាក់)
- ផ្នែកសេវាឯកជន៖
 - មន្ទីរពេទ្យឯកជន
 - គ្លីនិកឯកជន
 - ឱសថស្ថានឯកជន
- ការព្យាបាលដោយខ្លួនឯង៖
 - នៅផ្ទះ/ការិយាល័យរបស់បុគ្គលិកសុខាភិបាល/គិលានុប្បដ្ឋាកដែលបានបណ្តុះបណ្តាល

- ការចុះត្រួតពិនិត្យរបស់បុគ្គលិកសុខាភិបាល/គិលានុប្បដ្ឋាក
- សេវាពេទ្យឯកជនផ្សេងៗ (ដែលបានសរសេរបញ្ជាក់)
- តួបលក់ថ្នាំពេទ្យ/ផ្សារ
- ការព្យាបាលតាមបែបបុរាណ:
 - គ្រូខ្មែរ/គ្រូមន្តអាគម
 - លោកសង្ឃ/មេសាសនា
 - ធូបបុរាណ
- ផ្នែកសេវាព្យាបាលនៅក្រៅប្រទេស
 - សេវាពេទ្យនៅក្រៅប្រទេស

៧.២ ជនមានពិការភាព

ជនមានពិការភាពក្នុងចំណោមប្រជាជន (នៅក្នុងគ្រួសារធម្មតា)

ជនមានពិការភាពត្រូវបានឱ្យនិយមន័យថា ជាឧបសគ្គ ឬក៏ជាកង្វះខាតផ្នែកសមត្ថភាពណាមួយក្នុងការអនុវត្តសកម្មភាពនៅក្នុងលក្ខណៈឬនៅក្នុងកម្រិតមួយដែលមនុស្សធម្មតាអាចធ្វើបាន។ វាជាលក្ខខណ្ឌមួយ ដែលក្នុងនោះមនុស្សម្នាក់មានបញ្ហាលើរូបរាងកាយរបស់គាត់ មានបញ្ហាក្នុងផ្លូវអាមេណី ឬក៏អាកប្បកិរិយារបស់គាត់ ដែលអាចដាក់កំហិតពីលទ្ធភាពរបស់គាត់ក្នុងការចូលរួមជាធម្មតាក្នុងការងារ ក្នុងការសិក្សា និងក្នុងជីវិតរស់នៅក្នុងសង្គម។ វាក៏ជាលក្ខខណ្ឌរយៈពេលវែង ឬជាអចិន្ត្រៃយ៍ ដែលមិនអាចរាប់បញ្ចូលនូវការរងរបួស ឬការមានជំងឺក្នុងស្ថានភាពបណ្តោះអាសន្ននោះទេ។

ប្រេវ៉ាឡង់នៃជនមានពិការភាព

អត្រាពិការភាព មានប្រមាណ៤ភាគរយ នៃចំនួនប្រជាជនកម្ពុជាសរុបនៃគ្រួសារដែលមិនមែនជាគ្រួសារស្ថាប័ន។ ចំនួនអ្នកពិការមានប្រមាណ៧២២.៦៤៣នាក់នៅក្នុងឆ្នាំ២០១៩/២០។ តារាង១ បានបង្ហាញអំពីប្រេវ៉ាឡង់នៃប្រភេទជនមានពិការភាព/ការពិបាកទៅតាមស្ថានភាពផ្សេងៗគ្នា។ អ្នកឆ្លើយតបអាចរាយការណ៍អំពីស្ថានភាពពិបាករហូតដល់បីករណីសំខាន់ជាងគេបំផុត ប្រសិនបើការពិបាកនោះមានលើសពីបីករណី។ តាមទិន្នន័យនៅក្នុងតារាងបានបង្ហាញអំពីអត្រានៃប្រជាជនយ៉ាងតិចណាស់ ដែលមានពិការភាព/ការពិបាកចំនួនមួយនៅក្នុងឆ្នាំ២០០៤ ២០០៩ ឆ្នាំ២០១៤ និង ឆ្នាំ២០១៩/២០។ ប្រភេទនៃជនមានពិការភាព/ការពិបាកនោះ គឺផ្អែកទៅលើការពិការភាពដែលបានរាយការណ៍មុនដំបូង ឬក៏សំខាន់ជាងគេបំផុត។ តារាង១ ក៏បានបង្ហាញផងដែរថា ពិការភាព/ការពិបាកក្នុងការមើល គឺជាបញ្ហាដែលមានស្ថានភាពទូទៅបំផុត សម្រាប់ប្រជាជនកម្ពុជាក្នុងរយៈពេលជាង១៥ឆ្នាំចុងក្រោយ (២០០៤-២០១៩/២០)។ (សូមមើលតារាង១សម្រាប់ព័ត៌មានបន្ថែម)។

តារាង១. ប្រជាជន(នៅក្នុងគ្រួសារមិនមែនស្ថាប័ន) មានពិការភាព/ការពិបាកយ៉ាងតិចណាស់ចំនួនមួយករណី ឆ្នាំ២០០៤ ឆ្នាំ២០០៩ ឆ្នាំ២០១៤ និងឆ្នាំ២០១៩/២០ (គិតជាភាគរយ)

ប្រភេទនៃការពិបាក	អង្កេតសេដ្ឋកិច្ចសង្គមកិច្ចកម្ពុជា			
	២០០៤	២០០៩	២០១៤	២០១៩/២០
ការមើល	១,៥	៣,៩	១,៧	២,៨
ការស្តាប់	០,៥	១,២	០,៧	០,៥
ការនិយាយ	០,២	០,៣	០,២	០,២
ការធ្វើចលនា	១,១	១,៦	១,១	០,៨
ខាងកាយវិញ្ញាណ ឬអារម្មណ៍ចម្លែក *	០,៤	០,៤	០,២	០,២
ខាងផ្លូវចិត្ត	០,៣	០,៤	០,២	០,២
ការរៀនសូត្រ	០,១	០,១	០,១	០,០
ប្រកាច់	០,១	០,១	០,១	០,០

សម្គាល់: * សម្រាប់ឆ្នាំ២០០៤ និងឆ្នាំ២០១៩: “ខាងកាយវិញ្ញាណ” សម្រាប់ឆ្នាំ២០០៩: “ខាងកាយវិញ្ញាណ ឬអារម្មណ៍ចម្លែក”

តាមទិន្នន័យក្នុងតារាង២ បានបង្ហាញថា អត្រាប្រេវ៉ាឡង់នៃជនមានពិការភាព/ការពិបាកមានការកើនឡើងតាមក្រុមអាយុ។ នៅក្រុមប្រជាជនក្មេងបំផុតដែលមានអាយុ(០-១៤ឆ្នាំ) អត្រានេះមានប្រមាណ១ភាគរយ ប៉ុណ្ណោះដែលមានពិការភាព/ការពិបាក ខណៈដែលក្រុមប្រជាជនវ័យចាស់បំផុតចាប់ពីអាយុ៦០ឆ្នាំឡើងទៅ មានអត្រាប្រេវ៉ាឡង់នៃពិការភាព/ការពិបាកខ្ពស់ ស្ទើរតែស្មើនឹងមួយភាគបី (ប្រមាណ២៩%)។ ម៉្យាងទៀតក្នុងចំណោមប្រជាជនវ័យចាស់បំផុត អត្រានេះសម្រាប់ស្ត្រី និងបុរស មានកម្រិតប្រហាក់ប្រហែលគ្នា ។ (សូមមើលតារាង២ សម្រាប់ព័ត៌មានបន្ថែម)។

តារាង២. ប្រជាជន (នៅក្នុងគ្រួសារមិនមែនស្ថាប័ន) មានពិការភាព/ការពិបាកយ៉ាងតិចណាស់ចំនួនមួយករណី បែងចែកតាមក្រុមអាយុ និងតាមភេទ ឆ្នាំ២០១៩/២០ (គិតជាភាគរយ)

ក្រុមអាយុ	ឆ្នាំ២០១៩/២០		
	ស្ត្រី	បុរស	ទាំងពីរភេទ
គ្រប់អាយុទាំងអស់	៤,៩	៤,៥	៤,៧
០ - ១៤	០,៥	០,៧	០,៦
១៥ - ២៩	១,០	១,៣	១,១
៣០ - ៤៤	១,៦	២,៥	២,១
៤៥ - ៥៩	៧,០	៨,៣	៧,៦
៦០ឆ្នាំឡើង	២៩,១	២៩,៦	២៩,៣

កម្រិតនៃការពិបាក

តារាង៣ ខាងក្រោមបង្ហាញអំពីកម្រិតនៃការពិបាកដែលមានស្ថានភាពទូទៅបំផុត ដូចជា (ពិបាកក្នុងការមើលពិបាកក្នុងការធ្វើចលនា និងពិបាកក្នុងការស្តាប់) ទៅតាមកម្រិតនៃពិការភាព។ តាមទិន្នន័យបានបញ្ជាក់ថា នៅឆ្នាំ២០១៩/២០ មានប្រជាជនប្រមាណ ៣ភាគរយ បានប្រឈមនឹងការពិបាកក្នុងការមើល (សូមមើល

តារាង១ខាងលើ)។ សម្រាប់ស្ថានភាពពិបាកក្នុងការមើលក្នុងកម្រិតមធ្យម (កម្រិតល្មម) មានប្រមាណ ១,៥ ភាគរយនៃចំនួនប្រជាជនសរុប និងស្ថានភាពពិបាកការមើលកម្រិតធ្ងន់ធ្ងរ មានអត្រាទាបបំផុតប្រមាណ០,២ ភាគរយនៃចំនួនប្រជាជនសរុប។ ចំពោះការពិបាកក្នុងការធ្វើចលនា និងការពិបាកក្នុងការស្តាប់គឺជាទូទៅស្ថិត ក្នុងកម្រិតស្ថានភាពមធ្យម។ (សូមមើលតារាង៣សម្រាប់ព័ត៌មានបន្ថែម)។

តារាង៣. កម្រិតនៃការពិបាកដែលមានលក្ខណៈទូទៅបំផុត ឆ្នាំ២០០៩ ២០១៤ និងឆ្នាំ២០១៩/២០ (គិតជា ភាគរយ)

ប្រភេទនៃការ ពិបាក	អង្កេតសេដ្ឋកិច្ចសង្គមកិច្ចកម្ពុជា								
	២០០៩			២០១៤			២០១៩/២០		
	ស្រាល	មធ្យម	ធ្ងន់ធ្ងរ	ស្រាល	មធ្យម	ធ្ងន់ធ្ងរ	ស្រាល	មធ្យម	ធ្ងន់ធ្ងរ
ក្នុងការមើល	២,១	១,៦	០,៣	០,៦	០,៩	០,២	១,០	១,៥	០,២
ក្នុងការធ្វើ ចលនា	០,៤	០,៨	០,៤	០,១	០,៧	០,៣	០,២	០,៤	០,២
ក្នុងការស្តាប់	០,៤	០,៦	០,២	០,១	០,៤	០,១	០,១	០,២	០,១

មូលហេតុនៃការពិបាក

តារាងសំណួរបានបង្ហាញនូវមូលហេតុចំនួន១៨ផ្សេងៗគ្នា។ មន្ត្រីសម្ភាសន៍បានសួរសំណួរអំពីមូលហេតុ នីមួយៗដែលទាក់ទងទៅនឹងស្ថានភាពពិបាក។ តារាង៤ បានបង្ហាញអំពីមូលហេតុចម្បងនៃពិការភាព/ការពិបាកក្នុង ចំណោមប្រជាជនសរុបនៃគ្រួសារដែលមិនមែនជាគ្រួសារស្ថាប័ន សម្រាប់គ្រប់ប្រភេទនៃពិការភាព/ការពិបាកទាំងអស់ ដែលបានរាយការណ៍។ បើពិនិត្យទូទៅឃើញថា ស្ថានភាពនៃប្រជាជនវ័យចំណាស់និងស្ថានភាពជំងឺត្រូវបាន រាយការណ៍ថា ជាមូលហេតុចម្បងដែលបណ្តាលឱ្យមានពិការភាព/ការពិបាក ក្នុងអត្រាប្រមាណជាង ២ភាគរយ និង១ភាគរយនៃប្រជាជនសរុប ចំពោះមូលហេតុចម្បងទាំងពីរនេះ។ ស្ត្រីបានទទួលរងនូវការពិបាកដែលបណ្តាល មកពីស្ថានភាពវ័យចំណាស់ក្នុងអត្រាខ្ពស់ជាងបុរស។ ចំពោះមូលហេតុបណ្តាលមកពីបញ្ហាគ្រាប់មិន/គ្រាប់មិនទាន់ ផ្ទុះ ឬការរងរបួសដោយសារសង្គ្រាម គ្រោះថ្នាក់ចរាចរណ៍ ឬក៏គ្រោះថ្នាក់នៅក្នុងការងារ បុរសបានទទួលរងនូវការ ពិបាកក្នុងអត្រាខ្ពស់ជាងស្ត្រីបន្តិច។ (សូមមើលតារាង៤សម្រាប់ព័ត៌មានបន្ថែម)។

តារាង៤. មូលហេតុនៃការពិបាកមួយចំនួន បែងចែកតាមភេទ ឆ្នាំ២០០៩ ឆ្នាំ២០១៤ និងឆ្នាំ២០១៩/២០ (គិតជាភាគរយ)

មូលហេតុនៃការពិបាក	អង្កេតសេដ្ឋកិច្ចសង្គមកិច្ចកម្ពុជា								
	២០០៩			២០១៤			២០១៩/២០		
	ស្រ្តី	បុរស	ទាំងពីរភេទ	ស្រ្តី	បុរស	ទាំងពីរភេទ	ស្រ្តី	បុរស	ទាំងពីរភេទ
គ្រាប់មីន/គ្រាប់មីនទាន់ផ្ទះ	០,១	០,៦	០,៤	០,១	០,៤	០,២	០,០	០,៣	០,១
គ្រោះថ្នាក់ចរាចរណ៍ឬក្នុងការងារ	០,៣	០,៧	០,៥	០,១	០,២	០,១	០,១	០,៤	០,៣
ស្ថានភាពមានជំងឺ	១,៩	១,៦	១,៨	១,០	០,៩	១,០	១,២	១,១	១,២
វ័យចំណាស់(អាយុច្រើន)	៣,៤	២,៤	២,៩	២,៥	១,៣	១,៩	២,៨	១,៨	២,៣
ស្ថានភាពជំងឺមានពីកំណើត	០,៥	០,៧	០,៦	០,៥	០,៧	០,៦	០,៣	០,៥	០,៤

៧.៣ ជំងឺ របួស ឬ បញ្ហាសុខភាពផ្សេងៗក្នុងរយៈពេល៣០ថ្ងៃកន្លងមក

ក្នុងអង្កេតសេដ្ឋកិច្ចសង្គមកិច្ចកម្ពុជាឆ្នាំ២០១៩/២០ មេត្រូវបានស្រាវជ្រាវបានសាកសួរពីតំរូវការអំពីសមាជិកគ្រួសារនីមួយៗ ថាតើពួកគេបានឈឺ មានជំងឺ ឬបានទទួលរងនូវរបួសដែលប្រទេក្នុងរយៈពេល៣០ថ្ងៃកន្លងមក។ បើសិនជាមានអ្នកណាម្នាក់បានឈឺ ឬបានទទួលរងនូវរបួសស្នាម នោះប្រភេទជំងឺ(ចំនួន១០ករណីសំខាន់ៗ) ត្រូវបានកត់ត្រាយក។ មានសំណួរមួយបានសួរអំពីការពិគ្រោះយោបល់ ឬការស្វែងរកការព្យាបាលជំងឺ ឬរបួស។ មានសំណួរដាច់ដោយឡែកផ្សេងមួយទៀតសួរអំពីមូលហេតុដែលតម្រូវឱ្យទៅរកកន្លែងផ្តល់សេវាសុខភាព (ដូចជាមន្ទីរពេទ្យ) ឬក៏ការស្វែងរកសេវាថែទាំសុខភាព។

ផ្អែកតាមទិន្នន័យក្នុងតារាង៥ មានប្រជាជនប្រមាណ ១៦ភាគរយ មានជំងឺ/របួសនៅពេលណាមួយក្នុងរយៈពេល៣០ថ្ងៃកន្លងមក។ ក្នុងចំណោមស្រ្តីទាំងអស់មានប្រមាណ ១៩ភាគរយ មានជំងឺ ឬរបួស ខណៈដែលបុរសមានតែ១៣ភាគរយប៉ុណ្ណោះ។ ម្យ៉ាងទៀតបើគិតជាចំនួនជាក់ស្តែងវិញអាចបញ្ជាក់បានថា ប្រជាជនកម្ពុជាជិត២.៥លាននាក់មានបញ្ហាសុខភាព។ អត្រានេះ គឺមានកម្រិតខ្ពស់បន្តិចនៅតាមតំបន់ជនបទជាងនៅរាជធានីភ្នំពេញនិងទីប្រជុំជនផ្សេងៗ។

តារាង៥. ជំងឺ/របួសក្នុងរយៈពេល៣០ថ្ងៃកន្លងមក បែងចែកតាមតំបន់ភូមិសាស្ត្រនិងតាមភេទ ឆ្នាំ២០១៩/២០ (គិតជាភាគរយ)

តំបន់	ស្រ្តី	បុរស	ទាំងពីរភេទ
កម្ពុជា	១៨,៥	១៣,៤	១៦,០
រាជធានីភ្នំពេញ	៩,១	៨,៩	៩,០
ទីប្រជុំជនផ្សេងៗ	១៩,៦	១៣,៣	១៦,៥
ជនបទ	២០,៣	១៤,៦	១៧,៥

រូបភាព១ បង្ហាញអំពីស្ថានភាពជំងឺ និងរបួសរបស់ប្រជាជននៅតាមតំបន់ភូមិសាស្ត្រផ្សេងៗគ្នាក្នុងឆ្នាំ២០០៩ ២០១៤ និងឆ្នាំ២០១៩/២០។ នៅប្រទេសកម្ពុជា ប្រជាជនដែលមានជំងឺ ឬរបួសមានការកើនឡើងរវាងឆ្នាំ២០០៩ ២០១៤ និងឆ្នាំ២០១៩/២០ គឺមានប្រមាណ១៦ភាគរយ នៅក្នុងឆ្នាំ២០១៩/២០ ខណៈដែលនៅក្នុងឆ្នាំ២០០៩ និងឆ្នាំ២០១៤ មានប្រមាណ១៥ភាគរយ។ នៅឆ្នាំ២០១៩/២០ នៅតំបន់ជនបទស្ថានភាព

ជំងឺ និងរបួស របស់ប្រជាជនមានការកើនឡើងច្រើន (១៨ភាគរយ) បើប្រៀបធៀបនឹងប្រជាជនដែលរស់នៅតាមតំបន់ទីប្រជុំជនផ្សេងៗ(១៤ភាគរយ)។ (សូមមើលរូបភាព១សម្រាប់ព័ត៌មានបន្ថែម)។

រូបភាព១. ជំងឺ/របួសក្នុងរយៈពេល៣០ថ្ងៃកន្លងមក បែងចែកតាមតំបន់ភូមិសាស្ត្រ ឆ្នាំ២០០៩ ឆ្នាំ២០១៤ និង ឆ្នាំ២០១៩/២០ (គិតជាភាគរយ)

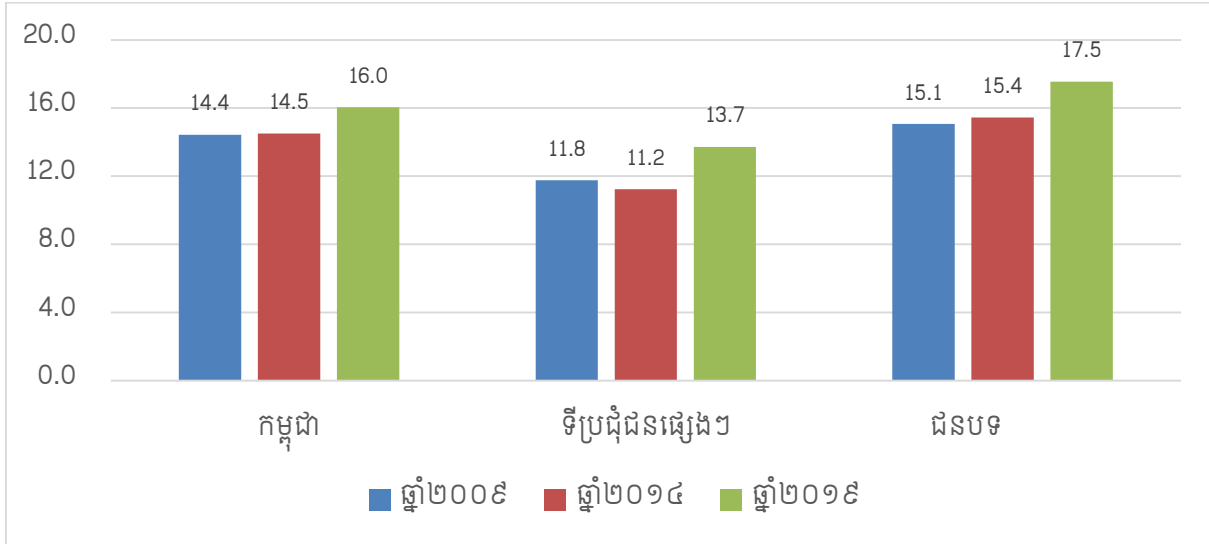

រូបភាព២ បង្ហាញអំពីស្ថានភាពជំងឺនិងរបួសក្នុងចំណោមប្រជាជន ដោយបែងចែកតាមក្រុមអាយុ និងភេទនៅឆ្នាំ២០១៩/២០។ ផ្អែកតាមទិន្នន័យអង្កេតឃើញថា បញ្ហាសុខភាពមានកម្រិតខ្ពស់នៅក្នុងចំណោមប្រជាជនដែលមានអាយុចាស់(វ័យចំណាស់)។ ឧទាហរណ៍ដូចជា ស្ថានភាពជំងឺ ឬរបួសក្នុងរយៈពេល៣០ថ្ងៃកន្លងមក សម្រាប់ប្រជាជនមានវ័យចំណាស់ដែលមានអាយុចាប់ពី៦០ឆ្នាំឡើង គឺមានអត្រាប្រមាណ៤២ភាគរយ ចំពោះស្ត្រី និងបុរសមាន៣៩ភាគរយ។ ចំណែកប្រជាជននៅក្នុងចំណោមក្រុមអាយុវ័យក្មេងបំផុត(០-១៤ឆ្នាំ) បញ្ហាសុខភាពសម្រាប់ស្ត្រីនិងបុរស ហាក់បីដូចជាមានកម្រិតអត្រាប្រហាក់ប្រហែលគ្នា។ បើពិនិត្យជាទូទៅប្រជាជនដែលមានអាយុចាប់ពី១៥ឆ្នាំឡើងទៅ គឺបញ្ហាសុខភាពស្ត្រីមានអត្រាខ្ពស់ជាងបុរស។ (សូមមើលរូបភាព២សម្រាប់ព័ត៌មានបន្ថែម)។

រូបភាព២. ជំងឺ/ប្រសក្នុងរយៈពេល៣០ថ្ងៃកន្លងមក បែងចែកតាមក្រុមអាយុ និងតាមភេទ ឆ្នាំ២០១៩/២០ (គិតជាភាគរយ)

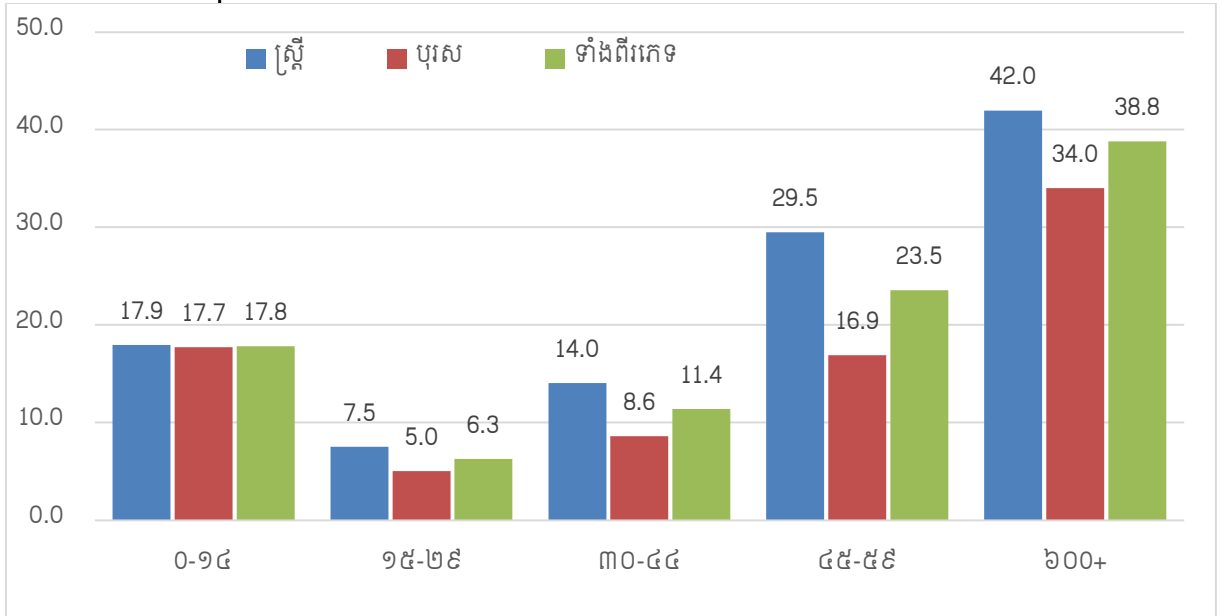

៧.៤ ការពិនិត្យសុខភាព

តារាង៦ បង្ហាញថាមានប្រជាជនប្រមាណ៨៩ភាគរយ ក្នុងចំណោមប្រជាជនមានជំងឺ ឬប្រសដែលបានស្វែងរកសេវាថែទាំសុខភាពចំនួន១ដង ឬក៏ច្រើនដងនៅក្នុងរយៈពេល៣០ថ្ងៃកន្លងមក ក្នុងនោះស្រ្តីមានអត្រាខ្ពស់ជាងបុរសនៅគ្រប់តំបន់ភូមិសាស្ត្រទាំងអស់នៃប្រទេសកម្ពុជា។ អត្រាទៅពិនិត្យសុខភាពចំនួន១ដង ឬក៏ច្រើនដងសម្រាប់ប្រជាជននៅតាមតំបន់ទីប្រជុំជនផ្សេងៗ មានកម្រិតខ្ពស់ជាងប្រជាជននៅរាជធានីភ្នំពេញ និងជនបទផ្សេងៗដែលមានប្រមាណ ៩២,៧ភាគរយ ៩២,៦ភាគរយ និង៩២,៤ភាគរយ តាមលំដាប់រៀងៗ។

តារាង៦. ការទៅពិនិត្យសុខភាព(១ដងឬច្រើនដង)ក្នុងរយៈពេល៣០ថ្ងៃកន្លងមក បែងចែកតាមតំបន់ភូមិសាស្ត្រ និងតាមភេទ ឆ្នាំ២០១៩/២០ (គិតជាភាគរយ)

តំបន់	ស្រ្តី	បុរស	ទាំងពីរភេទ
កម្ពុជា	៩០,៥	៨៨,១	៨៩,៣
រាជធានីភ្នំពេញ	៩៣,៣	៩១,៥	៩២,៦
ទីប្រជុំជនផ្សេងៗ	៩៣,១	៩២,២	៩២,៧
ជនបទ	៩២,៩	៩១,៦	៩២,៤

តារាង៧ បង្ហាញអំពីការទៅពិនិត្យសុខភាពបែងចែកតាមភេទ ក្រុមអាយុ និងចំនួនដងនៃការទៅពិនិត្យសុខភាព។ តាមទិន្នន័យអង្កេតបង្ហាញថា មានប្រមាណ៨៩ភាគរយនៃប្រជាជន ដែលស្វែងរកសេវាថែទាំសុខភាព (ការព្យាបាល)ក្នុងអំឡុងពេល៣០ថ្ងៃកន្លងមកបានស្វែងរកត្រឹមតែ១ដងប៉ុណ្ណោះ។ ប្រជាជនមានវ័យចំណាស់បានស្វែងរកការថែទាំសុខភាពច្រើនជាងប្រជាជនវ័យក្មេង។ ម៉្យាងទៀតប្រជាជន (មានវ័យ៦០ឆ្នាំឡើង) ប្រមាណ៣៨ភាគរយ បានស្វែងរកការថែទាំសុខភាពយ៉ាងតិចណាស់ក៏ចំនួន១ដងដែរ នៅក្នុងរយៈពេល៣០ថ្ងៃកន្លងមកខណៈដែលប្រជាជនមានអាយុក្រោម៦០ឆ្នាំមានអត្រាទាបជាងគេ។ បើពិនិត្យលើបញ្ហាយេនឌ័រ គឺស្រ្តីក្នុងក្រុម

អាយុនីមួយៗ បានស្វែងរកសេវាថែទាំសុខភាព (ការព្យាបាល) ប្រហាក់ប្រហែលគ្នា។ (សូមមើលតារាង៧សម្រាប់ព័ត៌មានបន្ថែម)។

តារាង៧. ការទៅពិនិត្យសុខភាពក្នុងរយៈពេល៣០ថ្ងៃកន្លងមក បែងចែកតាមក្រុមអាយុ និងតាមភេទ ឆ្នាំ២០១៩/២០ (គិតជាភាគរយ)

ភេទ និង ក្រុមអាយុ	១ដង	២-៥ ដង	ច្រើនជាង៦ដង	១ដង ឬ ច្រើនម្តង
ស្ត្រី				
០-១៤	១២,២	៦,០	០,២	១៨,៤
១៥-២៩	៣,៤	១,៥	០,០	៥,០
៣០-៤៤	៥,៩	២,៦	០,១	៨,៦
៤៥-៥៩	១១,៨	៥,០	០,២	១៧,០
៦០ឆ្នាំឡើង	២១,៥	១០,៩	០,៧	៣៣,១
បុរស				
០-១៤	១២,៥	៥,៧	០,២	១៨,៣
១៥-២៩	៥,៨	៣,០	០,១	៨,៩
៣០-៤៤	៩,៧	៥,០	០,១	១៤,៨
៤៥-៥៩	១៩,៧	៩,០	០,៣	២៩,០
៦០ឆ្នាំឡើង	២៦,៥	១៣,៨	០,៩	៤១,២
ទាំងពីរភេទ				
០-១៤	១២,៣	៥,៩	០,២	១៨,៤
១៥-២៩	៤,៦	២,៣	០,១	៧,០
៣០-៤៤	៧,៨	៣,៨	០,១	១១,៨
៤៥-៥៩	១៦,០	៧,១	០,៣	២៣,៤
៦០ឆ្នាំឡើង	២៤,៥	១២,៦	០,៨	៣៨,០

៧.៥ អ្នកផ្តល់សេវាថែទាំសុខភាព

សមាជិកគ្រួសារនីមួយៗដែលមានបញ្ហាសុខភាព និងបានស្វែងរកការថែទាំសុខភាព ត្រូវបានសាកសួរថា តើការថែទាំសុខភាពប្រភេទណាដែលពួកគេបានស្វែងរកសម្រាប់ការព្យាបាល (អ្នកផ្តល់សេវាថែទាំសុខភាព)។ សំណួរដំបូងត្រូវបានសួរអំពីអ្នកផ្តល់សេវាថែទាំសុខភាពក្នុងការព្យាបាលដំបូង និងសម្រាប់អ្នកទាំងឡាយណាដែលទទួលបាននូវការព្យាបាលច្រើនជាង១ដង នៅក្នុងរយៈពេល៣០ថ្ងៃកន្លងមក ហើយក៏សួររកអ្នកផ្តល់សេវាថែទាំសុខភាពលើកចុងក្រោយបង្អស់ផងដែរ។ អ្នកផ្តល់សេវាថែទាំសុខភាពត្រូវបានបែងចែកតាមផ្នែកផ្សេងៗដូចជា ផ្នែកសាធារណៈ ផ្នែកឯកជន ផ្នែកព្យាបាលដោយខ្លួនឯង ផ្នែកព្យាបាលតាមបែបបុរាណ និងផ្នែកព្យាបាលនៅក្រៅប្រទេស។

ដូចទិន្នន័យបានបង្ហាញក្នុងតារាង៨ខាងក្រោម អ្នកផ្តល់សេវាថែទាំសុខភាពដំបូង ដែលត្រូវបានសមាជិកគ្រួសារស្វែងរកពេលមានជំងឺ មានបួស ឬមានបញ្ហាសុខភាពផ្សេងៗនៅក្នុងរយៈពេល៣០ថ្ងៃកន្លងមក គឺមានកម្រិតខ្ពស់បំផុតនៅក្នុងផ្នែកអ្នកផ្តល់សេវាថែទាំសុខភាពឯកជន ដែលមានប្រមាណ៦៩ភាគរយ និង ២៣ភាគ

រយនៅក្នុងផ្នែកអ្នកផ្តល់សេវាថែទាំសុខភាពសាធារណៈ។ ចំពោះវិធីព្យាបាលតាមបែបបុរាណដែលសមាជិកគ្រួសារ បានប្រើសម្រាប់ព្យាបាល ជំងឺ ឬរបួស មានប្រមាណ ៧ភាគរយ តែប៉ុណ្ណោះ។ ទិន្នន័យក៏បានបង្ហាញផងដែរ ចំពោះការស្វែងរកអ្នកផ្តល់សេវាដើម្បីថែទាំសុខភាពរវាងស្ត្រីនិងបុរសនៅក្នុងរយៈពេល៣០ថ្ងៃកន្លងមក គឺពុំមាន ភាពខុសគ្នាដែលគួរឱ្យកត់សម្គាល់នោះឡើយ។ (សូមមើលតារាង៨សម្រាប់ព័ត៌មានបន្ថែម) ។

តារាង៨. អ្នកផ្តល់សេវាថែទាំសុខភាពដំបូងក្នុងចំណោមសមាជិកគ្រួសារដែលបានស្វែងរកក្នុង រយៈពេល៣០ថ្ងៃកន្លងមក បែងចែកតាមភេទ ឆ្នាំ២០១៩/២០ (គិតជាភាគរយ)

អ្នកផ្តល់សេវាថែទាំសុខភាព	ស្ត្រី	បុរស	ទាំងពីរភេទ
ផ្នែកសេវាសាធារណៈ	២៣,៧	២១,៣	២២,៧
ផ្នែកសេវាឯកជន	៦៧,៧	៧១,១	៦៩,១
ផ្នែកព្យាបាលតាមបែបបុរាណ	៧,៧	៦,៩	៧,៤
ផ្នែកព្យាបាលនៅក្រៅប្រទេស	០,៥	០,៥	០,៥
ផ្សេងៗ	០,៤	០,២	០,៣
សរុប	១០០	១០០	១០០

សម្គាល់៖ * ព្យាបាលដោយខ្លួនឯងមានដូចជាកន្លែងលក់ថ្នាំពេទ្យ/ផ្សារ

ដូចបានបង្ហាញទិន្នន័យក្នុងតារាង៩ខាងក្រោម អ្នកផ្តល់សេវាថែទាំសុខភាពដំបូង ដែលត្រូវបានសមាជិក គ្រួសារស្វែងរកពេលមានជំងឺ មានរបួស ឬមានបញ្ហាសុខភាពផ្សេងៗនៅក្នុងរយៈពេល៣០ថ្ងៃកន្លងមក នៅតាម តំបន់ភូមិសាស្ត្រក្នុងឆ្នាំ២០១៩/២០ គឺមានកម្រិតខ្ពស់បំផុតក្នុងផ្នែកអ្នកផ្តល់សេវាថែទាំសុខភាពឯកជន នៅ រាជធានីភ្នំពេញ ក៏ដូចជានៅតាមតំបន់ទីប្រជុំជន និងជនបទ ដែលទិន្នន័យបានបង្ហាញ គឺមានប្រមាណជា៧៦ភាគ រយ ៧១ភាគរយ និង៦៨ភាគរយ តាមលំដាប់រៀងៗ។ ចំពោះផ្នែកសាធារណៈ និងផ្នែកព្យាបាលតាមបែបបុរាណ គឺមានកម្រិតខ្ពស់បំផុតនៅតាមតំបន់ជនបទផ្សេងៗជាង នៅទីប្រជុំជនផ្សេងៗ និងរាជធានីភ្នំពេញ។ (សូមមើល តារាង៩ សម្រាប់ព័ត៌មានបន្ថែម) ។

តារាង៩. អ្នកផ្តល់សេវាថែទាំសុខភាពដំបូងក្នុងចំណោមសមាជិកគ្រួសារដែលបានស្វែងរកក្នុង រយៈពេល៣០ថ្ងៃកន្លងមក បែងចែកតាមតំបន់ភូមិសាស្ត្រ ឆ្នាំ២០១៩/២០ (គិតជាភាគរយ)

អ្នកផ្តល់សេវាថែទាំសុខភាព	កម្ពុជា	រាជធានី ភ្នំពេញ	ទីប្រជុំជន ផ្សេងៗ	ជនបទ
ផ្នែកសេវាសាធារណៈ	២២,៧	២៣,៤	២១,៧	២៣,០
ផ្នែកសេវាឯកជន	៦៩,១	៧៦,៣	៧០,៩	៦៧,៥
ផ្នែកព្យាបាលតាមបែបបុរាណ	៧,៤	០,៣	៦,៥	៨,៦
ផ្នែកព្យាបាលនៅក្រៅប្រទេស	០,៥	០,០	០,២	០,៤
ផ្សេងៗ	០,៣	០,០	០,៨	០,៤
សរុប	១០០	១០០	១០០	១០០

ចំណាំ៖ ការថែទាំផ្ទាល់ខ្លួនរួមមានហាងលក់ថ្នាំនៅផ្សារ (ឱសថស្ថាន)

៧.៦ ប្រភពថវិកាចំណាយសម្រាប់ការថែទាំសុខភាព

ដោយហេតុថាប្រព័ន្ធសុខាភិបាលនៅក្នុងប្រទេសកម្ពុជា គឺជាប្រព័ន្ធបង់ថ្លៃសេវា។ វាមានសារៈសំខាន់ណាស់ ដើម្បីយល់ដឹងអំពីប្រភពថវិកាដែលបានប្រើប្រាស់សម្រាប់ការចំណាយលើការថែទាំសុខភាព។ គោលបំណងមួយ សម្រាប់ប្រព័ន្ធថែទាំសុខភាព គឺត្រូវមានយន្តការផ្តល់មូលនិធិសមស្រប សម្រាប់ឱ្យប្រជាជនអាចប្រើប្រាស់សេវា ថែទាំសុខភាពបាន ហើយដែលអាចជួយសម្រាលបានដល់ស្ថានភាពក្រីក្ររបស់ពួកគេ។ ទិន្នន័យក្នុងតារាង១០ បានបង្ហាញអំពីប្រភពថវិកាផ្សេងៗដែលសមាជិកគ្រួសារបានចំណាយក្នុងការស្វែងរកសេវាថែទាំសុខភាព។

ប្រភពថវិកាប្រមាណ ៧៦ភាគរយ ដែលចំណាយលើការថែទាំសុខភាពនៅឆ្នាំ២០១៩/២០ ដែលបាន មកពីប្រាក់ចំណូលគ្រួសារ១៩ភាគរយបានមកពីប្រាក់សន្សំ និងប្រមាណ២ភាគរយបានមកពីការខ្ចីប្រាក់គេ។ មានប្រភពថវិកាសំខាន់ពីរ ដែលប្រជាជននៅគ្រប់តំបន់ភូមិសាស្ត្រទាំងអស់ក្នុងប្រទេសកម្ពុជា បានប្រើប្រាស់ សម្រាប់ការថែទាំសុខភាព គឺប្រាក់ចំណូលគ្រួសារ និងប្រាក់សន្សំ។ នៅរាជធានីភ្នំពេញមានប្រជាជនប្រើប្រាស់ ប្រាក់ចំណូលគ្រួសារសម្រាប់ការថែទាំសុខភាព មានកម្រិតខ្ពស់ជាងប្រជាជននៅតាមតំបន់ទីប្រជុំជន និងជនបទ ផ្សេងៗ ប្រាក់សន្សំគឺមានកម្រិតខ្ពស់ជាង ការសន្សំរបស់ប្រជាជននៅតាមតំបន់ជនបទប្រមាណ ២២ភាគរយ និងតំបន់ទីប្រជុំជនផ្សេងៗមានប្រមាណ១៧ភាគរយ។ (សូមមើលតារាង១០សម្រាប់ព័ត៌មានបន្ថែម)។

តារាង១០. ប្រភពថវិកាចំណាយសម្រាប់អ្នកដែលបានស្វែងរកការថែទាំសុខភាព បែងចែកតាមតំបន់ភូមិសាស្ត្រ ឆ្នាំ២០១៩/២០ (គិតជាភាគរយ)

ប្រភពថវិកាសម្រាប់ថែទាំសុខភាព	កម្ពុជា	រាជធានី ភ្នំពេញ	ទីប្រជុំជន ផ្សេងៗ	ជនបទ
ចំណូលគ្រួសារ	៧៥,៥	៩៤,៩	៧៨,៤	៧២,០
ប្រាក់សន្សំ	១៩,៣	២,០	១៧,១	២២,៣
ប្រាក់ខ្ចីគេ	១,៩	០,៥	១,៤	២,៣
លក់ទ្រព្យសម្បត្តិ	០,២	០,២	០,១	០,៣
លក់ផលិតផលគ្រួសារមុនការកំណត់	០,១	០,០	០,០	០,១
ផ្សេងៗ	៣,០	២,៣	៣,០	៣,១
សរុប	១០០	១០០	១០០	១០០

៧.៧ អាហារូបត្ថម្ភរបស់កុមារ

ការចិញ្ចឹមក្មេង និងកុមារតូច (ទារក)

គោលការណ៍នៃការចិញ្ចឹមក្មេង និងកុមារតូច (ឬហៅកាត់ថា IYCF) ផ្តល់អនុសាសន៍ដល់ការបំបៅដោះតែមួយ មុខសម្រាប់រយៈពេល៦ខែដំបូងនៃអាយុរបស់កុមារ ពីព្រោះទឹកដោះម្តាយមានសារជាតិដែលធ្វើឱ្យកុមារធំធាត់ ត្រូវការសម្រាប់ដំណាក់កាលនៃការអភិវឌ្ឍរបស់ពួកគាត់ និងការការពារជំងឺឆ្លង និងមេរោគនានានៅក្នុងបរិស្ថាន។ ចាប់ពីខែ កុមារគួរតែប្តូរទៅដោះ និងបន្ថែមនូវអាហារបំប៉នដែលសមស្របសម្រាប់ផ្គត់ផ្គង់ថាមពល និងតម្រូវការ សារជាតិរបស់ពួកគេ។ ភាពញឹកញាប់នៃអាហារបំប៉នទាំងនេះគួរតែបង្កើនទៅតាមអាយុ។ គោលការណ៍នៃការ ចិញ្ចឹមក្មេង និងកុមារតូច ផ្តល់អនុសាសន៍ដល់ការបំបៅដោះ សម្រាប់កុមារទាំងអស់រហូតដល់អាយុ២ឆ្នាំ និង លើសពីនេះ ដើម្បីជំរុញការអភិវឌ្ឍរាងកាយ និងខួរក្បាល។

អង្កេតសេដ្ឋកិច្ច សង្គមកិច្ចកម្ពុជាឆ្នាំ២០១៩/២០ បានសួរម្តាយអំពីការអនុវត្តការបំបៅដោះរបស់ពួកគាត់ជាមួយកូនក្មេងបំផុតដែលមានអាយុពី០-២៣ខែ។ ផ្អែកតាមលទ្ធផលអង្កេត មាន៩៤ភាគរយនៃស្ត្រី បានរាយការណ៍ថាពួកគាត់ធ្លាប់បំបៅដោះកូនក្មេងបំផុតរបស់ពួកគាត់។ តួលេខនេះមានផ្លាស់ប្តូរបន្តិចបន្តួចផ្អែកតាមទីតាំងកន្លែងសម្រាល ដែលបានបង្ហាញថាការបំបៅដោះ គឺមានស្ទើរតែទូទៅនៅក្នុងព្រះរាជាណាចក្រកម្ពុជា។

ស្ត្រីទាំងនេះ ត្រូវបានសួរផងដែរថា តើរយៈពេលប៉ុន្មានក្រោយកើតដែលអ្នកបំបៅដោះកូន។ មានស្ត្រីច្រើនជាងមួយភាគពីរ (៥៤ភាគរយ) បានរាយការណ៍ថា ពួកគេបានចាប់ផ្តើមបំបៅដោះកូនក្នុងពេលមួយម៉ោងបន្ទាប់ពីសម្រាល ដែលជាអំឡុងពេលមួយត្រូវបានផ្តល់អនុសាសន៍ផងដែរ។

តារាង១១. ការបំបៅដោះលើកដំបូង បែងចែកតាមភាគរយនៃកូនដែលបានកើតចុងក្រោយ អាយុ (០-២៣ខែ) និងតាមពេលវេលាដែលបានចាប់ផ្តើមបំបៅដោះ ឆ្នាំ២០១៩/២០ (គិតជាភាគរយ)

ចរិតលក្ខណៈ:	ក្នុងចំណោមកូនដែលបានកើតចុងក្រោយ		ក្នុងចំណោមកុមារដែលមិនធ្លាប់កើតចុងក្រោយ បំបៅដោះនិង ពេលវេលាផ្តួចផ្តើមបំបៅដោះកូន:			
	ធ្លាប់បៅដោះ	ចំនួនកូន	រយៈពេលពីកើតបានមួយម៉ោង	រយៈពេលពីកើតបានមួយថ្ងៃ	បន្ទាប់ពីថ្ងៃទីមួយ	ចំនួនកូន
ភេទ						
កុមារី	៩៤,២	៦៩៣	៥៥,០	៣៣,១	១១,៨	៦៩៣
កុមារ	៩៣,៣	៧០០	៥២,៧	៣៥,៩	១១,៤	៧០០
តំបន់						
រាជធានីភ្នំពេញ	៩៣,០	៧៩	៤៤,១	៥០,២	៥,៨	៧៩
ទីប្រជុំជនផ្សេងៗ	៨៩,៥	៣៩២	៥១,៩	៣៨,៤	៩,៧	៣៩២
ជនបទ	៩៥,៤	៩២២	៥៦,០	៣០,៨	១៣,២	៩២២
កម្ពុជា	៩៣,៧	១.៣៩៣	៥៣,៩	៣៤,៥	១១,៦	១.៣៩៣

៧.៨ សុខភាពរបស់កុមារ

ការចាក់វ៉ាក់សាំង

អង្កេតសេដ្ឋកិច្ច សង្គមកិច្ចកម្ពុជាឆ្នាំ២០១៩/២០ ម្តាយត្រូវបានគេស្នើសុំឱ្យបង្ហាញប័ណ្ណចាក់ថ្នាំបង្ការ (ប័ណ្ណលឿង របស់កុមារទាំងអស់ដែលមានអាយុតិចជាងពីរឆ្នាំដល់មន្ត្រីសម្ភាសន៍។ បន្ទាប់មកមន្ត្រីសម្ភាសន៍កត់ត្រាកាលបរិច្ឆេទនៃការចាក់ថ្នាំបង្ការផ្សេងៗដែលបានទទួលកន្លងមក។ កុមារត្រូវបានទទួលថ្នាំបង្ការពេញលេញប្រសិនបើគាត់ ឬនាង បានទទួលវ៉ាក់សាំងគ្រប់ប្រភេទ។ ឧទាហរណ៍ ការចាក់វ៉ាក់សាំងមួយដូស សម្រាប់ការពារជំងឺកញ្ជិល។ អង្កេតសេដ្ឋកិច្ច សង្គមកិច្ចកម្ពុជាឆ្នាំ២០១៩/២០ បានរកឃើញភាពខុសគ្នាពីការអង្កេតថ្នាក់ជាតិដទៃទៀតដែលមិនបានហៅម្តាយមកសួរឡើងវិញ អំពីការចាក់ថ្នាំបង្ការក្នុងករណីដែលគ្មានប័ណ្ណចាក់វ៉ាក់សាំង។ ដូច្នេះលទ្ធផលទាំងនេះ តំណាងឱ្យអត្រាគ្របដណ្តប់ដែលត្រូវបានវាស់វែងទាំងស្រុងពីប័ណ្ណចាក់ថ្នាំបង្ការ។

ក្នុងចំណោមកុមារទាំងអស់ដែលមានអាយុពី ០-២៣ខែ មានប្រមាណ៩៨,០ ភាគរយ ដែលបានទទួលការចាក់វ៉ាក់សាំងដើម្បីការពារជំងឺ។ ផ្អែកតាមលទ្ធផលទិន្នន័យអង្កេតសេដ្ឋកិច្ចសង្គមកិច្ចកម្ពុជាឆ្នាំ២០១៩/២០

ឃើញថាក្នុងចំណោមកុមារដែលមានម្តាយកំពុងរស់នៅ មានប្រមាណ ៩៨,៤ ភាគរយ ដែលបានទទួលការចាក់ វ៉ាក់សាំងសម្រាប់នៅតំបន់ជនបទ។

តារាង១២. ការចាក់ថ្នាំបង្ការ បែងចែកភាគរយនៃកុមារដែលមានអាយុ១២-២៣ខែ ដែលបានទទួលថ្នាំបង្ការជាក់លាក់ នៅពេលណាមួយមុនអង្កេត (យោងតាមប័ណ្ណល្បឿង)។

ចរិតលក្ខណៈ:	ភាគរយការចាក់ថ្នាំបង្ការ តាមប័ណ្ណល្បឿង	ចំនួនកូន
ភេទ		
កុមារា	៩៨,២	៧១៦
កុមារី	៩៧,៧	៧២៩
តំបន់		
ភ្នំពេញ	៩៦,៩	៨១
ទីប្រជុំជន	៩៧,២	៤០១
ជនបទ	៩៨,៤	៩៦៣
កម្ពុជា	៩៨,០	១.៤១៩

ផ្នែកទី៨ ការទទួលរងគ្រោះ

៨.១ សេចក្តីផ្តើម

នៅក្នុងផ្នែកនេះ របកគំហើញនៃអង្កេតសេដ្ឋកិច្ចសង្គមកិច្ចកម្ពុជា បានបង្ហាញអំពីបទឧក្រិដ្ឋ ការទទួលរងគ្រោះ និងអារម្មណ៍សុវត្ថិភាព។ ចំណុចដែលបានសិក្សារួមបញ្ចូលនូវការទទួលរងគ្រោះបែងចែកតាមអំពើហិង្សា ការទទួលរងគ្រោះបែងចែកតាមបទឧក្រិដ្ឋទ្រព្យសម្បត្តិ (ការលួច/ឆក់/ការលួចចូលផ្ទះ/ការប្លន់) ការទទួលរងគ្រោះបែងចែកតាមឧបទ្វីហេតុនានា និង អារម្មណ៍សុវត្ថិភាព។

សំណួរស្តីអំពីអំពើហិង្សា បទឧក្រិដ្ឋទ្រព្យសម្បត្តិ និងឧបទ្វីហេតុផ្សេងៗ អាស្រ័យទៅលើការទទួលរងគ្រោះនៅក្នុងរយៈពេល១២ខែកន្លងមក។ សំណួរស្តីអំពីអំពើហិង្សាត្រូវបានសួរដល់សមាជិកគ្រួសារនីមួយៗដែលមានអាយុ៥ឆ្នាំឡើង (ចំពោះកុមារ ត្រូវសួរឪពុក ម្តាយ) ខណៈដែលសំណួរអំពីបទឧក្រិដ្ឋទ្រព្យសម្បត្តិ ឧបទ្វីហេតុ និងសុវត្ថិភាព ត្រូវបានសួរដល់មេគ្រួសារ។ សំណួរសំខាន់ៗដែលទាក់ទងនៅក្នុងផ្នែកនេះរួមមាន៖

- តើមានប៉ុន្មានគ្រួសារ និង/ឬប៉ុន្មាននាក់នៅកម្ពុជា បានទទួលរងគ្រោះដោយសារអំពើហិង្សា និងបទឧក្រិដ្ឋទ្រព្យសម្បត្តិ ?
- តើមានប៉ុន្មានគ្រួសារនៅកម្ពុជា បានទទួលរងគ្រោះដោយឧបទ្វីហេតុនានា ?
- តើមានប៉ុន្មានគ្រួសារនៅកម្ពុជា មានអារម្មណ៍សុវត្ថិភាពទាក់ទងនឹងបទឧក្រិដ្ឋនានា ?
- តើមានភាពខុសគ្នាអ្វីខ្លះនៅក្នុងសំណួរខាងលើ អាចត្រូវបានរកឃើញនៅពេលប្រៀបធៀបជាមួយប្រជាជនក្រុម និងតាមផ្ទះផ្សេងៗគ្នានោះ ?

អង្កេតសេដ្ឋកិច្ចសង្គមកិច្ចកម្ពុជា ត្រូវបានរៀបចំឡើងក្នុងគោលបំណងដើម្បីផ្តល់នូវព័ត៌មានជាមូលដ្ឋាននៃគ្រួសារ និងបុគ្គលជាសមាជិកគ្រួសារដែលទទួលរងគ្រោះ នៅក្នុងបរិការណ៍នៃលក្ខខណ្ឌសេដ្ឋកិច្ចសង្គមកិច្ចរបស់គ្រួសារតែប៉ុណ្ណោះ។ ដើម្បីទទួលបាននូវការវាយតម្លៃដ៏ទូលំទូលាយនៃប្រជាជនដែលទទួលរងគ្រោះដោយអំពើហិង្សា ព័ត៌មានលម្អិតត្រូវបានប្រមូលយក និងធ្វើការវិភាគនៅក្នុងរបាយការណ៍នៃអង្កេតប្រជាសាស្ត្រ និងសុខភាពនៅកម្ពុជាឆ្នាំ២០១៤ និងអង្កេតដទៃទៀត។

៨.២ ការទទួលរងគ្រោះសរុប

នៅក្នុងអង្កេតសេដ្ឋកិច្ចសង្គមកិច្ចកម្ពុជា ចំនួនសរុបនៃប្រជាជន ឬក៏គ្រួសារដែលបានទទួលរងគ្រោះមិនត្រូវបានមើលឃើញថាជាចំនួនសរុបនៃប្រជាជនរងគ្រោះ ឬក៏គ្រួសារដែលទទួលរងគ្រោះនៅកម្ពុជានោះទេ។ ការសិក្សានេះ មិនអាចគ្រប់ដណ្តប់នូវរាល់បទល្មើសនោះឡើយ ហើយការសិក្សាបែបនេះ វាពិបាកក្នុងប៉ាន់ប្រមាណនូវបទល្មើស ពីព្រោះប្រជាជនជាច្រើនមិនមានអារម្មណ៍កក់ក្តៅក្នុងការរៀបរាប់អំពីបទពិសោធន៍ ដែលពួកគាត់ធ្លាប់បានជួបប្រទះកន្លងមក។ លើសពីនេះទៀត បទពិសោធន៍មួយចំនួនដែលកំណត់ដោយប្រជាជនរងគ្រោះថាជាបទឧក្រិដ្ឋនោះ ការពិតវាអាចមិនមែនជាបទល្មើសដូចដែលមានចែងនៅក្នុងច្បាប់ព្រហ្មទណ្ឌនោះឡើយ។

រូបភាព១ បានបង្ហាញពីទិន្នន័យនៃផ្នែកភាពរងគ្រោះដោយសារបទល្មើសទ្រព្យសម្បត្តិ និងភាពរងគ្រោះដោយសារឧបទ្វីហេតុនានាសម្រាប់ឆ្នាំ២០១៤ និងឆ្នាំ២០១៩/២០ ។

គ្រួសារមានប្រមាណ ៩ភាគរយ ដែលត្រូវបានរងគ្រោះដោយបទល្មើសចោរកម្ម (ការលួច ការឆក់ ការលបលួចចូលផ្ទះ ឬការប្លន់) នៅក្នុងឆ្នាំ២០១៩/២០ ។ អត្រានេះ គឺមានកម្រិតខ្ពស់ជាងបន្តិច បើធៀបនឹងឆ្នាំ ២០១៤ ដែលមានប្រមាណ ២ភាគរយ តែប៉ុណ្ណោះ។ ដោយឡែកគ្រួសារដែលបានទទួលរងគ្រោះដោយសារឧបទ្វីហេតុនៅឆ្នាំ២០១៩/២០ មានប្រមាណ ៤ភាគរយតែប៉ុណ្ណោះ (សូមមើលរូបភាព១ សម្រាប់ព័ត៌មានបន្ថែម)។

រូបភាព១. គ្រួសារដែលទទួលរងគ្រោះ ឆ្នាំ២០១៤ និងឆ្នាំ២០១៩/២០

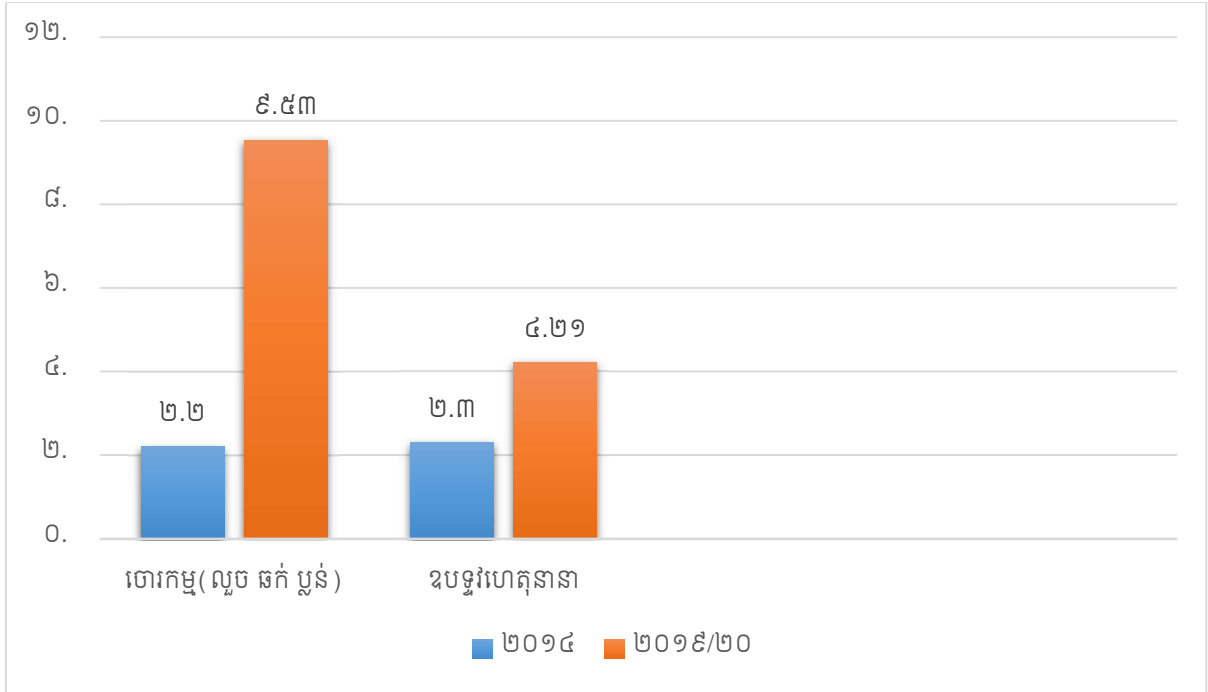

៨.៣ អ្នកទទួលរងគ្រោះដោយសារអំពើហិង្សា

នៅក្នុងផ្នែកនេះ ការទទួលរងគ្រោះដោយអំពើហិង្សា ត្រូវបានសិក្សាលម្អិតបន្ថែម។ សំណួរត្រូវបានសួរដល់ប្រជាជនគ្រប់រូបដែលមានអាយុចាប់ពី៥ឆ្នាំឡើង ហើយភាគរយនៃអ្នកដែលមានបទពិសោធន៍លើបញ្ហានេះ ត្រូវបានបង្ហាញក្នុងតារាង១ខាងក្រោម។ ផ្អែកតាមលទ្ធផលអង្កេតសេដ្ឋកិច្ចសង្គមកិច្ចកម្ពុជា បង្ហាញភាពខុសគ្នានៃអំពើហិង្សាដែលបែងចែកទៅតាមភេទ និងតាមប្រភេទ តាមទីកន្លែងរស់នៅ តាមក្រុមប្រជាជនផ្សេងៗ តាមស្ថានភាពនៃអំពើហិង្សាដែលកើតឡើងញឹកញាប់ តាមសកម្មភាពដែលទាក់ទងនឹងជនល្មើស និងឥរិយាបថក្នុងការរាយការណ៍ពីអំពើហិង្សា។

តារាង១ បង្ហាញអំពីប្រជាជនទាំងអស់ដែលបានទទួលរងគ្រោះ ដោយសារអំពើហិង្សាក្នុងចំណោមប្រជាជនសរុបដែលមានអាយុ៥ឆ្នាំឡើង។ នៅឆ្នាំ២០១៩/២០ អត្រាប្រជាជនទទួលរងគ្រោះដោយអំពើហិង្សាមានប្រមាណ ១,១ភាគរយ ដែលក្នុងនោះ ជនទទួលរងគ្រោះជាបុរសមានប្រមាណ ១,២ ភាគរយ ខណៈអត្រាស្ត្រីទាបជាងបន្តិច គឺមានប្រមាណ ១,០ ភាគរយ។ ទោះជាយ៉ាងណា បើសិនប្រៀបធៀបទៅនឹងឆ្នាំ២០១៤ ជនរងគ្រោះនៃអំពើហិង្សាមានការកើនឡើងគួរឱ្យកត់សម្គាល់នៅក្នុងឆ្នាំ២០១៩/២០។

តារាង១. ជនរងគ្រោះដោយអំពើហិង្សា បែងចែកតាមភេទ គិតជាភាគរយនិងចំនួនប្រជាជនដែលទទួលរងគ្រោះ

	២០១៤			២០១៩/២០		
	ស្ត្រី	បុរស	ទាំងពីរភេទ	ស្ត្រី	បុរស	ទាំងពីរភេទ
ប្រជាជនដែលទទួលរងគ្រោះគិតជាភាគរយក្នុងចំណោមប្រជាស្រុសរុបអាយុ៥ឆ្នាំឡើង	០,៥	០,៤	០,៤	១,០	១,២	១,១
ចំនួនប្រជាជនដែលទទួលរងគ្រោះ	៣៦.២៨៨	២៨.៨៥៣	៦៥.១៤១	៧១.៣៩៧	៨១.១០៤	១៥២.៥០១
ភាគរយស្ត្រី និងបុរសដែលទទួលរងគ្រោះក្នុងចំណោមប្រជាជនទទួលរងគ្រោះទាំងអស់	៥៥,៧	៤៤,៣	១០០	៤៦,៨	៥៣,២	១០០

ប្រភេទនៃអំពើហិង្សា

អង្កេតសេដ្ឋកិច្ចសង្គមកិច្ចកម្ពុជា ផ្តល់នូវលទ្ធភាពផងដែរក្នុងការសិក្សាអំពីភាគចំណែក នៃប្រភេទអំពើហិង្សាខុសៗគ្នា។ ទិន្នន័យត្រូវបានប្រមូលដោយផ្អែកលើព្រឹត្តិការណ៍នៃហិង្សាចុងក្រោយបង្អស់ ប្រសិនបើមានព្រឹត្តិការណ៍ហិង្សាកើតឡើងច្រើនជាងមួយលើក។ បើយោងតាមលទ្ធផលអង្កេតឆ្នាំ២០១៩/២០ ឃើញថា ប្រភេទនៃអំពើហិង្សាដែលកើតឡើងទីមួយ គឺ “ប្រើ ឬគំរាមអ្នកដោយកាំបិត ឬអាវុធផ្សេងទៀត” មានអត្រា៦៨ភាគរយ។ ប្រភេទនៃអំពើហិង្សាដែលកើតឡើងទីពីរ គឺ “ការទះកំផ្លៀង ឬការរុញ” ដែលមានអត្រាប្រមាណ១៤,៧ភាគរយ និងទីបីគឺប្រភេទនៃអំពើហិង្សាដែលកើតឡើងទាក់ទងនឹង “ការដាល់ ទាត់ ការវាត់ ឬវាយនឹងវត្ថុ” មានអត្រាប្រមាណ១៤,៤ភាគរយ។ (សូមមើលតារាង២សម្រាប់ព័ត៌មានបន្ថែម)។

ដូចបានបង្ហាញនៅក្នុងតារាង២ខាងក្រោម ឃើញថាស្ត្រីភាគច្រើនមានភាគរយខ្ពស់ក្នុងការទទួលរងនូវអំពើហិង្សាស្ទើរតែគ្រប់ប្រភេទដែលបានសួរសម្ភាសន៍។ ប្រភេទនៃអំពើហិង្សាដូចជា “ការប្រើ ឬការគំរាមនឹងកាំបិត ឬដោយអាវុធផ្សេងទៀត” ត្រូវបានចែករំលែកប្រមាណ ៦៥ភាគរយ សម្រាប់ស្ត្រី និង ៧១ភាគរយសម្រាប់បុរស។ អំពើហិង្សាមាន៣ប្រភេទគឺ “ការធ្វើឱ្យបំផ្លាញ យកវត្ថុគ្របមុខ ព្យាយាមចាប់ជ្រមុជទឹក ឬ ដុតដោយចេតនា” “ប៉ះអ្នកតាមរបៀបផ្លូវភេទ ដោយគ្មានការអនុញ្ញាតពីអ្នក ប៉ុន្តែមនុស្សនោះមិនបានបង្ខំឱ្យរួមភេទទេ” “ការព្យាយាមរួមភេទជាមួយ អ្នកតាមវិធីណាមួយដោយគ្មានការអនុញ្ញាត” ត្រូវបានពិសោធន៍ដោយស្ត្រីដែលមានភាគរយតិចជាង១ភាគរយ។ (សូមមើលតារាង២សម្រាប់ព័ត៌មានបន្ថែម) ។

តារាង២. ព្រឹត្តិការណ៍អំពើហិង្សា បែងចែកតាមប្រភេទនៃអំពើហិង្សា និងតាមភេទ (គិតជាភាគរយ)

អង្កេតសេដ្ឋកិច្ចសង្គមកិច្ចកម្ពុជា	២០១៩/២០		
	ស្រ្តី	បុរស	ទាំងពីរភេទ
ប្រភេទអំពើហិង្សា			
អំពើហិង្សាគ្រប់ប្រភេទ	១០០	១០០	១០០
ព្រឹត្តិការណ៍អំពើហិង្សាបែងចែកតាមប្រភេទនៃអំពើហិង្សា			
ការទះ ឬ រុញប្រាន	១៦,៧	១២,៩	១៤,៧
ការដាល់ ទាត់ វាត់ ឬ វាយនឹងវត្ថុ	១៣,៩	១៤,៨	១៤,៤
ការធ្វើឱ្យចប់ដង្ហើម យកវត្ថុគ្របមុខ ព្យាយាមចាប់ជ្រមុជទឹក ឬ ដុតដោយចេតនា	០,៣	០,០	០,១
ការប្រើ ឬ គំរាមនឹងកាំបិត ឬ ដោយអាវុធផ្សេងទៀត	៦៥,៣	៧០,៥	៦៨,០
ការប៉ះបៀតបៀនផ្លូវភេទដោយគ្មានការអនុញ្ញាតពីអ្នក ប៉ុន្តែមនុស្សនោះមិនបានបង្ខំឱ្យរួមភេទទេ	០,៥	០,០	០,២
ការព្យាយាមរួមកំដៅមួយអ្នកតាមវិធីណាមួយដោយគ្មានការអនុញ្ញាត	០,៦	០,០	០,៣
អំពើហិង្សាផ្សេងៗទៀត	២,៧	១,៨	២,២

ទីកន្លែងរស់នៅ

តារាង៣បង្ហាញអំពីអត្រានៃភាពទទួលរងគ្រោះ បែងចែកតាមតំបន់ទីប្រជុំជន និងជនបទ ភេទនិងអាយុចាប់ពី៥ឆ្នាំឡើង មានអ្នកទទួលរងគ្រោះ១,១ភាគរយ សម្រាប់ទូទាំងប្រទេសកម្ពុជា នៅទីជនបទផ្សេងៗមានអ្នករងគ្រោះច្រើនជាង (០,២ភាគរយ) នៅទីប្រជុំជននៅក្នុងឆ្នាំ២០១៩/២០។ នៅទីប្រជុំជនមានស្រ្តីទទួលរងគ្រោះប្រមាណ០,៨ភាគរយ ទាបជាងបុរសទទួលរងគ្រោះប្រមាណ១,១ភាគរយ។ នៅតំបន់ជនបទមានអត្រាអ្នករងគ្រោះទាំងពីរភេទស្មើគ្នាដូចគ្នាប្រហែល១,០ភាគរយ។ ទោះជាយ៉ាងណា អត្រាជនរងគ្រោះមានអត្រាកម្រិតខ្ពស់បន្តិចនៅក្នុងឆ្នាំ២០១៩/២០ បើសិនប្រៀបធៀបទៅនឹងលទ្ធផលទិន្នន័យអង្កេតនៅឆ្នាំ២០១៤។

តារាង៣. អ្នកដែលទទួលរងគ្រោះដោយអំពើហិង្សា បែងចែកតាមភេទ និងអាយុ (៥ឆ្នាំឡើង) តាមតំបន់ (គិតជាភាគរយ)

ទីកន្លែងរស់នៅ	២០១៤			២០១៩/២០		
	ស្ត្រី	បុរស	ទាំងពីរភេទ	ស្ត្រី	បុរស	ទាំងពីរភេទ
កម្ពុជា	០,៥	០,៤	០,៤	១,០	១,២	១,១
ទីប្រជុំជន	០,៥	០,៤	០,៤	០,៨	១,១	០,៩
ជនបទ	០,៥	០,៤	០,៤	១,១	១,២	១,១

បើប្រៀបធៀបប្រជាជនដែលបានទទួលរងគ្រោះដោយបែងចែកតាមភេទនៅក្នុងតំបន់ចំនួនប្រាំនៅកម្ពុជា ឃើញថានៅរាជធានីភ្នំពេញ មានអត្រាជនរងគ្រោះទាបបំផុតសម្រាប់ស្ត្រី(១,១ភាគរយ) នៅឆ្នាំ២០១៩/២០ ខណៈដែលតំបន់ឆ្នេរសមុទ្រមានអត្រាខ្ពស់បំផុត(១,៨ភាគរយ)សម្រាប់ទាំងស្ត្រី និងបុរស តំបន់វាលទំនាប(១,៣ភាគរយ) តំបន់ភ្នំ និងខ្ពង់រាប(១,២ភាគរយ)។ នៅតំបន់ឆ្នេរសមុទ្រមានស្ត្រី និងបុរសទទួលរងគ្រោះមានអត្រាខ្ពស់ជាងតំបន់ផ្សេងៗទៀត (ស្ត្រី១,៧ភាគរយ និងបុរស១,៨ភាគរយ)។ ទោះជាយ៉ាងណាក៏ដោយ អត្រារងគ្រោះនៅឆ្នាំ២០១៩/២០ គឺមានខ្ពស់ជាង បើប្រៀបធៀបទៅនឹងឆ្នាំមុនៗ។

តារាង៤. ប្រជាជនដែលទទួលរងគ្រោះដោយអំពើហិង្សាបែងចែកតាមភេទ និងតាមតំបន់ (គិតជាភាគរយ)

តំបន់	២០១៤			២០១៩/២០		
	ស្ត្រី	បុរស	ទាំងពីរភេទ	ស្ត្រី	បុរស	ទាំងពីរភេទ
កម្ពុជា	០,៥	០,៤	០,៤	១,០	១,២	១,១
រាជធានីភ្នំពេញ	០,១	០	០,០	០,០	០,១	០,១
តំបន់វាលទំនាប	០,៧	០,៥	០,៦	១,១	១,៥	១,៣
តំបន់ទន្លេសាប	០,៤	០,៥	០,៤	១,០	១,១	១,០
តំបន់ឆ្នេរសមុទ្រ	០,៣	០,៥	០,៤	១,៧	១,៨	១,៨
តំបន់ភ្នំ និងខ្ពង់រាប	០,៥	០,៤	០,៤	១,២	១,២	១,២

ស្ថានភាពអាពាហ៍ពិពាហ៍ ការសិក្សា និង អត្តរកាព

តារាង៥ បង្ហាញអំពីអត្រានៃភាពទទួលរងគ្រោះ បែងចែកតាមស្ថានភាពអាពាហ៍ពិពាហ៍ សម្រាប់ប្រជាជនដែលមានអាយុចាប់ពី១៥ឆ្នាំឡើង។ ផ្អែកតាមលទ្ធផលឃើញថា ស្ត្រីនិងបុរសដែលមិនធ្លាប់បានរៀបការរាក់ដូចជាមានអត្រានៃភាពទទួលរងគ្រោះខ្ពស់បន្តិចមានប្រមាណ ១,១ភាគរយ និង ១,២ភាគរយ នៅក្នុងឆ្នាំ២០១៩/២០ តាមលំដាប់រៀងៗ។ ចំពោះស្ថានភាពអាពាហ៍ពិពាហ៍ផ្សេងទៀត លទ្ធផលទិន្នន័យអង្កេតបានបង្ហាញថាមានប្រមាណ ០,៦ភាគរយ(ទាំងពីរភេទ) ០,៧ភាគរយ(ស្ត្រី) និង០,៥ភាគរយ(បុរស)។ (សូមមើលតារាង៥សម្រាប់ព័ត៌មានបន្ថែម)។

តារាង៥. ប្រជាជនដែលទទួលរងគ្រោះដោយអំពើហិង្សាអាយុចាប់ពី១៥ឆ្នាំឡើង បែងចែកតាមស្ថានភាពអាពាហ៍ពិពាហ៍ (គិតជាភាគរយ)

ស្ថានភាពអាពាហ៍ពិពាហ៍	២០១៤			២០១៩/២០		
	ស្រ្តី	បុរស	ទាំងពីរភេទ	ស្រ្តី	បុរស	ទាំងពីរភេទ
រៀបការហើយ/រស់នៅជាមួយដៃគូ	០,៦	០,៣	០,៤	០,៧	០,៥	០,៦
លែងលះ/បែកបាក់គ្នា	០,៤	—	០,៣	០,៥	—	០,៣
ពោះម៉ាយ/មេម៉ាយ	០,៤	០,៣	០,៤	០,៣	០,៥	០,៣
មិនដែលរៀបការ	០,៤	០,៥	០,៤	១,១	១,២	១,២

តារាង៦ បង្ហាញពីហានិភ័យនៃភាពទទួលរងគ្រោះ គឺមានលក្ខណៈខ្ពស់បន្តិច ចំពោះប្រជាជនដែលមិនអាចអាននិងសរសេរអក្សរ (ប្រជាជនដែលជាអនក្ខរជន)មានអាយុចាប់ពី១៥ឆ្នាំឡើង។ សម្រាប់ប្រជាជនដែលមិនបានបញ្ចប់ថ្នាក់បឋមសិក្សា ដែលមានអត្រាទាបបំផុតមានប្រមាណ ០,៤ភាគរយ ចំណែកអ្នកដែលបានបញ្ចប់បឋមសិក្សាមានអត្រាខ្ពស់បំផុត១,០ភាគរយ។ (សូមមើលតារាង៦ សម្រាប់ព័ត៌មានបន្ថែម)។

តារាង៦. ប្រជាជនដែលទទួលរងគ្រោះ ដោយអំពើហិង្សាអាយុចាប់ពី១៥ឆ្នាំឡើង បែងចែកតាមអក្ខរកម្មរបស់មនុស្សពេញវ័យ និងកម្រិតសិក្សាខ្ពស់បំផុត (គិតជាភាគរយ)

	២០១៤	២០១៩/២០
អាចអាន និងសរសេរបាន	០,៤	០,៧
មិនអាចអាន និងសរសេរបាន	០,៥	០,៨
គ្មាន ឬ មានការសិក្សាតិចតួច	០,២	—
មិនបានបញ្ចប់បឋមសិក្សា	០,៧	០,៤
បានបញ្ចប់បឋមសិក្សា	០,៣	១,០
មធ្យមសិក្សា និងកម្រិតខ្ពស់ជាង	០,៤	០,៧
ផ្សេងៗ	—	—

ភាពទទួលរងគ្រោះនៃអំពើហិង្សាញឹកញាប់ និងការជាប់ទាក់ទងនឹងជនល្មើស

តារាង៧ បង្ហាញអំពីភាពទទួលរងគ្រោះញឹកញាប់ ដោយអំពើហិង្សាបែងចែកតាមភេទ។ តាមលទ្ធផលទិន្នន័យអង្កេតក្នុងឆ្នាំ២០១៩/២០ បង្ហាញថាប្រជាជនដែលទទួលរងគ្រោះច្រើនជាងម្តងមានប្រមាណ៩៤ភាគរយ នៃប្រជាជនរងគ្រោះសរុប។ អត្រានៃភាពទទួលរងគ្រោះដោយអំពើហិង្សាញឹកញាប់សម្រាប់ស្រ្តី (អត្រា៩៥ភាគរយ) គឺមានកម្រិតខ្ពស់ជាងបុរស(៩៣ភាគរយ)។ សម្រាប់ប្រជាជនដែលទទួលរងគ្រោះញឹកញាប់ដោយអំពើ

ហិរញ្ញវត្ថុចាប់ពីទៅបួនប្រាំបួនដងគឺបុរសមានភាគរយច្រើនជាងស្ត្រី ប៉ុន្តែប្រជាជនដែលទទួលរងគ្រោះញឹកញាប់ ដោយអំពើហិង្សាចាប់ពីមួយដង ដល់ដប់ដង ឬច្រើនជាងនេះឡើងទៅ គឺស្ត្រីមានភាគរយខ្ពស់ជាងបុរសវិញ។ ជាទូទៅអត្រានៃភាពទទួលរងគ្រោះញឹកញាប់ដោយអំពើហិង្សាមានលក្ខណៈខុសគ្នាច្រើនដែលគួរឱ្យកត់សម្គាល់ បើ ពិនិត្យមើលតាមទ្រឹស្តីស្ថិតិ។ (សូមមើលតារាង៧ សម្រាប់ព័ត៌មានបន្ថែម)។

តារាង៧. ភាពទទួលរងគ្រោះដោយអំពើហិង្សាញឹកញាប់ បែងចែកតាមភេទ (គិតជាភាគរយ)

	២០១៤			២០១៩/២០		
	ស្ត្រី	បុរស	ទាំងពីរភេទ	ស្ត្រី	បុរស	ទាំងពីរភេទ
ការទទួលរងគ្រោះញឹកញាប់ (>១)	៨១,៧	៧៣,៧	៧៨,១	៩៤,៩	៩២,៩	៩៣,៩
រងគ្រោះម្តង	១៨,៣	២៦,៣	២១,៩	៥,០	៧,១	៦,២
រងគ្រោះពីរដង	១៨,៩	២០,៩	១៩,៨	២៦,៩	២២,៣	២៤,៤
រងគ្រោះបីដង	១៩,៥	២៥,៣	២២,១	៣៤,៩	៣០,៣	៣២,៥
រងគ្រោះចាប់ពី៤ដង ដល់៩ដង	១៨,៥	១២,៨	១៦,០	២២,៤	២១,៩	២២,១
រងគ្រោះលើសពី១០ដង	២៤,៨	១៤,៧	២០,៣	១០,៧	១៨,៤	១៤,៨
ប្រជាពលរដ្ឋរងគ្រោះសរុប	១០០	១០០	១០០	១០០	១០០	១០០

ការរាយការណ៍អំពីអំពើហិង្សា និងការដាក់ពាក្យបណ្តឹងទៅតុលាការ

តារាង៨បានបង្ហាញអ្នកដែលបានប្រើនៅអំពើហិង្សាបានរាយការណ៍អំពីអំពើហិង្សា ក្នុងចំណោមអ្នក រងគ្រោះនៅឆ្នាំ២០១៩/២០(ប្រហែល១ភាគរយ ឬ ចំនួន១៥១.៩៨៥នាក់) មានប្រមាណ៦ភាគរយសម្រាប់ សំណួរត្រូវបានសួរដោយយោងលើព្រឹត្តិការណ៍ នៃអំពើហិង្សាកើតឡើងចុងក្រោយបំផុតដែលប្រព្រឹត្តិដោយជន ល្មើស(បើសិនមានព្រឹត្តិការណ៍លើសពីម្តង)។ ចំពោះការរាយការណ៍ពីសកម្មភាពហិង្សារវាងស្ត្រី និងបុរស ដែលបាន ទទួលរងគ្រោះឃើញថាមានភាពខុសគ្នាដែលគួរឱ្យកត់សម្គាល់។ ករណីស្ត្រីទទួលរងគ្រោះដោយអំពើហិង្សា (៨ ភាគរយ) ដែលបានរាយការណ៍ច្រើនជាងបុរសទទួលរងគ្រោះ (៣ភាគរយ)។ (សូមមើលតារាង៨សម្រាប់ ព័ត៌មានបន្ថែម)។

តារាង៨. ប្រជាជនដែលទទួលរងគ្រោះដោយអំពើហិង្សា ហើយបានរាយការណ៍ពីសកម្មភាពនៃអំពើហិង្សា (គិតជាភាគរយ)

	២០១៩/២០		
	ស្ត្រី	បុរស	ទាំងពីរភេទ
ការរាយការណ៍ពីសកម្មភាពអំពើហិង្សា			
ប្រជាជនដែលទទួលរងគ្រោះគិតជាភាគរយក្នុងចំណោមប្រជាជនសរុប (អាយុ៥ឆ្នាំឡើង)	១,០	១,២	១,១
ចំនួនប្រជាជនដែលទទួលរងគ្រោះ	៧០.៨៨១	៨១.១០៤	១៥១.៩៨៥
ប្រជាជនរងគ្រោះដែលបានរាយការណ៍ពីសកម្មភាពអំពើហិង្សាគិតជាភាគ រយក្នុងចំណោមប្រជាជនរងគ្រោះសរុប	៨,១	៣,៤	៥,៦

នៅក្នុងតារាង៩ បានបង្ហាញការបែងចែកប្រជាជនទទួលរងគ្រោះ ដោយអំពើហិង្សាដែលបានរាយការណ៍អំពី បទល្មើស។ អត្រានៃប្រជាជនទទួលរងគ្រោះដែលបានរាយការណ៍អំពីបទល្មើសជូនដល់អាជ្ញាធរមួយចំនួនដូច

ជា(នគរបាល មេភូមិ ឬអាជ្ញាធរមានសមត្ថកិច្ចផ្សេងៗទៀត) ហាក់ដូចជាមានកម្រិតខ្ពស់នៅតំបន់ជនបទ ជាងនៅតំបន់ទីប្រជុំជន។ នៅតំបន់ជនបទ ស្ត្រីដែលទទួលរងគ្រោះ (១០ភាគរយ) បានរាយការណ៍អំពីបទល្មើសទៅកាន់អាជ្ញាធរ មានសមត្ថកិច្ចច្រើនជាងបុរសមានអត្រាប្រមាណ ២ភាគរយ នៅក្នុងឆ្នាំ២០១៩/២០។

តារាង៩. ប្រជាជនរងគ្រោះដោយអំពើហិង្សា ហើយបានរាយការណ៍ពីបទល្មើសជូនដល់អាជ្ញាធរ បែងចែកតាមទីកន្លែងរស់នៅ និងតាមភេទ (គិតជាភាគរយ)

បែងចែកតាមតំបន់	២០១៩/២០		
	ស្ត្រី	បុរស	ទាំងពីរភេទ
កម្ពុជា	៨,១	៣,៤	៥,៦
ទីប្រជុំជន	៤,៣	៦,៥	៥,៦
ជនបទ	១០,១	១,៦	៥,៧

អង្កេតសេដ្ឋកិច្ចសង្គមកិច្ចកម្ពុជា ក៏បានបង្ហាញផងដែរពីបទពិសោធន៍របស់ប្រជាជនដែលទទួលរងគ្រោះនូវសកម្មភាពនៃអំពើហិង្សា។ ជារឿយៗមានពីរប្រភេទនៃបទពិសោធន៍ពីសកម្មភាព នៃអំពើហិង្សាដែលពួកគេបានប្រឈមគឺ "ការភ័យខ្លាច ឬស្រេស" ដែលមានអត្រាប្រមាណ ៨៧ភាគរយ ។ សម្រាប់បទពិសោធន៍ទាំងស្ត្រី និងបុរសដែលទទួលរងគ្រោះនូវសកម្មភាព នៃអំពើហិង្សាតាមប្រភេទនីមួយៗ មានអត្រាប្រហាក់ប្រហែលគ្នា ដែលស្ត្រីមានប្រមាណ ៨២ភាគរយ និងបុរសមានប្រមាណ៩៣ភាគរយ ។ (សូមមើលតារាង១០សម្រាប់ព័ត៌មានបន្ថែម)។

តារាង១០. បទពិសោធន៍ពីអំពើហិង្សា បែងចែកតាមភេទ (គិតជាភាគរយ)

លទ្ធផលពីអំពើហិង្សាគ្រប់ប្រភេទ	អសសក ២០១៩/២០		
	ស្ត្រី	បុរស	ទាំងពីរភេទ
ប្រជាជនរងគ្រោះដែលជាលទ្ធផលពីអំពើហិង្សាគ្រប់ប្រភេទ	១០០	១០០	១០០
ការភ័យខ្លាច ឬការថប់បារម្ភ	៨២,១	៩២,៦	៨៧,៤
ការដាច់ រលាត់ ជាំ ឈឺចាប់ ស្នាមក្រហម ហើម ឬស្លាកស្នាមតិចតួចផ្សេងៗទៀត	១៤,៨	៦,៤	១០,៥
ការគ្រេច ភ្លាត់ផ្តិត ឬពងស្បែក	២,៣	០,០	១,១
ការងរបួសជ្រៅ បាក់ផ្តិត បាក់ធ្មេញ ឬធ្វើឱ្យខ្លាច ឬខ្មៅស្បែក	០,៩	១,០	០,៩
ការងរបួសអចិន្ត្រៃយ៍ ឬខូចសម្បុរ	០,០	០,០	០,០
ការរលូតកូន	០,០	០,០	០,០

តារាង១១បង្ហាញអំពីជនរងគ្រោះដែលបានរាយការណ៍អំពីអំពើហិង្សាក្នុងឆ្នាំ២០១៩/២០ មានប្រមាណ៦ភាគរយ។ ផ្អែកតាមលទ្ធផលបានបង្ហាញថាប្រជាជនដែលទទួលរងគ្រោះពីទង្វើនៃអំពើហិង្សាប្រមាណ ២៤ភាគរយ នៃប្រជាជនរងគ្រោះទាំងអស់ បានរាយការណ៍ជូននគរបាល ខណៈដែលមាន៤១ភាគរយផ្សេងទៀតបានរាយការណ៍

ជូនមេភូមិ។ ដោយឡែកមាន៣៥ភាគរយបានរាយការណ៍ជូនអាជ្ញាធរមានសមត្ថកិច្ចពាក់ព័ន្ធផ្សេងទៀតទាក់ទងនឹងអំពើបទល្មើស។ ចំពោះការអនុវត្តនូវនីតិវិធីតុលាការ ប្រជាជនដែលទទួលរងគ្រោះមានប្រមាណ១៣ភាគរយបានដាក់ពាក្យបណ្តឹងប្រឆាំងនឹងជនល្មើសអំពីទង្វើហិង្សា ដើម្បីបញ្ចប់រឿងក្តី។ សម្រាប់ស្ត្រីព្រឹត្តិការណ៍នៃអំពើហិង្សា(១៤ភាគរយ)ដែលបានទទួលរងមានច្រើនជាងបុរស(១២ភាគរយ) ចំពោះករណីមានដាក់បណ្តឹងទៅកាន់តុលាការ។ (មើលតារាង១១សម្រាប់ព័ត៌មានបន្ថែម)។

តារាង១១. ព្រឹត្តិការណ៍អំពើហិង្សាដែលបានរាយការណ៍បែងចែកតាមភេទ (គិតជាភាគរយ)

ការរាយការណ៍ពីសកម្មភាពអំពើហិង្សា	អសសក ២០១៩/២០		
	ស្ត្រី	បុរស	ទាំងពីរភេទ
ប្រជាជនដែលទទួលរងគ្រោះដោយអំពើហិង្សាគិតជាភាគរយ	១,០	១,២	១,១
ប្រជាជនដែលបានរាយការណ៍អំពីបទឧក្រិដ្ឋគិតជាភាគរយក្នុងចំណោមប្រជារាស្ត្ររងគ្រោះទាំងអស់ (អាយុ៥ឆ្នាំឡើង)	៨,១	៣,៤	៥,៦
ប្រជាជនរងគ្រោះទាំងអស់ដែលបានរាយការណ៍អំពីបទឧក្រិដ្ឋគិតជាភាគរយ	១០០	១០០	១០០
ប្រជាជនរងគ្រោះដែលបានរាយការណ៍ជូននគរបាលគិតជាភាគរយក្នុងចំណោមប្រជាជនទាំងអស់ដែលបានរាយការណ៍អំពីបទឧក្រិដ្ឋ	២៧,០	១៨,៧	២៤,២
ប្រជាជនរងគ្រោះដែលបានរាយការណ៍ជូនមេភូមិគិតជាភាគរយក្នុងចំណោមប្រជាជនទាំងអស់ដែលបានរាយការណ៍អំពីបទឧក្រិដ្ឋ	៤១,៣	៣៩,១	៤០,៦
ប្រជាជនរងគ្រោះដែលបានរាយការណ៍ជូនអាជ្ញាធរមានសមត្ថកិច្ចផ្សេងទៀត និងក្រុមគ្រួសារខ្លួនផ្ទាល់គិតជាភាគរយក្នុងចំណោមប្រជាជនទាំងអស់ដែលបានរាយការណ៍អំពីបទឧក្រិដ្ឋ	៣១,៨	៤២,១	៣៥,៣
ព្រឹត្តិការណ៍ដែលបានប្តឹងទៅតុលាការគិតជាភាគរយក្នុងចំណោមប្រជាជនរងគ្រោះទាំងអស់ដែលបានរាយការណ៍អំពីបទឧក្រិដ្ឋ	១៣,៧	១២,២	១៣,២

៨.៤ គ្រួសារដែលរងគ្រោះដោយបទល្មើសទ្រព្យសម្បត្តិ

ក្នុងផ្នែកនេះ ទស្សនាទាននៃបទល្មើសទ្រព្យសម្បត្តិត្រូវបានយកមកប្រើ ដោយរួមមានសកម្មភាព លួចឆក់ លបចូលផ្ទះ និងប្លន់ ។ សំណួរដែលពាក់ព័ន្ធនឹងសកម្មភាពទាំងនេះត្រូវបានសួរជាមួយមេគ្រួសារ។ ផ្អែកតាមលទ្ធផលបានបង្ហាញថាគ្រួសារដែលទទួលរងគ្រោះដោយបទល្មើសទ្រព្យសម្បត្តិ គឺស្ទើរតែមានអត្រាដូចគ្នាទាំងនៅក្នុងទីប្រជុំជន និងនៅជនបទសម្រាប់ឆ្នាំ២០១៩/២០ ដែលមានប្រមាណ៩ភាគរយ និង១០ភាគរយ តាមលំដាប់រៀង។ ផ្អែកលទ្ធផលបានបង្ហាញថា អត្រានៃភាពទទួលរងគ្រោះដោយគ្រួសារពីបទល្មើសទ្រព្យសម្បត្តិ គឺមានអត្រា ៩,៥ភាគរយ នៅឆ្នាំ២០១៩/២០។ (សូមមើលតារាង១២ សម្រាប់ព័ត៌មានបន្ថែម)។

តារាង១២. ការទទួលបានរងគ្រោះដោយបទល្មើសទ្រព្យសម្បត្តិ បែងចែកតាមទីកន្លែងរស់នៅឆ្នាំ២០១៤ ឆ្នាំ២០១៩/២០ (គិតជាភាគរយ)

ទីកន្លែងរស់នៅ	២០១៩/២០
គ្រួសារដែលទទួលបានរងគ្រោះគិតជាភាគរយក្នុងចំណោមគ្រួសារទាំងអស់	៩,៥
គ្រួសារដែលទទួលបានរងគ្រោះគិតជាភាគរយក្នុងចំណោមគ្រួសារទាំងអស់ដែលរស់នៅក្នុងតំបន់	
ទីប្រជុំជន	៩,១
ជនបទ	៩,៨

៨.៥ អារម្មណ៍សុវត្ថិភាព

អ្នកផ្តល់ចម្លើយនៅក្នុងផ្នែកនេះគឺជាមេគ្រួសារ ឬប្តី/ប្រពន្ធមេគ្រួសារ។ អ្នកផ្តល់ចម្លើយត្រូវបានសួរថា តើពួកគាត់មានអារម្មណ៍សុវត្ថិភាពពីសកម្មភាពនៃបទល្មើស និងអំពើហិង្សាដែរឬទេ នៅទីកន្លែងដែលពួកគាត់រស់នៅដែលទាក់ទងនឹងសុវត្ថិភាពសម្រាប់គ្រួសារទាំងមូល (សូមមើលផ្នែកភាពទទួលបានរងគ្រោះនៅក្នុងតារាងសំណួរគ្រួសារ នៃឧបសម្ព័ន្ធ)។ ចរិតលក្ខណៈនៅក្នុងផ្នែកនេះ គឺសំដៅលើការផ្តល់ចម្លើយរបស់មេគ្រួសារ។ តាមលទ្ធផលអង្កេតសេដ្ឋកិច្ចសង្គមកិច្ចកម្ពុជាឆ្នាំ២០១៩/២០ បានបង្ហាញថា ជារួមទូទៅមានមេគ្រួសារប្រមាណ ៨៩ភាគរយ មានអារម្មណ៍សុវត្ថិភាពពីសកម្មភាពនៃបទល្មើសនៅទីកន្លែងដែលពួកគាត់រស់នៅ។ ចំពោះអារម្មណ៍សុវត្ថិភាពសម្រាប់ទាំងស្ត្រីនិងបុរសជាមេគ្រួសារ គឺពុំទាន់ឃើញមានភាពខុសគ្នាដែលគួរឱ្យកត់សម្គាល់នោះឡើយ។ (សូមមើលតារាង១៣.១ សម្រាប់ព័ត៌មានបន្ថែម)។

តារាង១៣.១ អារម្មណ៍សុវត្ថិភាពពីបទល្មើស បែងចែកតាមទីកន្លែងរស់នៅ និងតាមភេទនៃមេគ្រួសារ (គិតជាភាគរយ)

អារម្មណ៍សុវត្ថិភាពនិងទីកន្លែងរស់នៅ	អសសក ២០១៩/២០		
	ស្ត្រីជាមេគ្រួសារ	បុរសជាមេគ្រួសារ	គ្រួសារទាំងអស់
អារម្មណ៍សុវត្ថិភាពពីបទឧក្រិដ្ឋ និង អំពើហិង្សា នៅទីកន្លែងរស់នៅ	៨៨,៨	៨៩,០	៨៩,០
មេគ្រួសារមានអារម្មណ៍សុវត្ថិភាព ពីបទឧក្រិដ្ឋ និងអំពើហិង្សា នៅទីកន្លែងរស់នៅ គិតជាភាគរយក្នុងចំណោមមេគ្រួសារទាំងអស់ដែលរស់នៅក្នុងតំបន់៖			
ទីប្រជុំជន	៨៧,៩	៨៩,៦	៨៩,១
ជនបទ	៨៩,៥	៨៨,៧	៨៨,៨

អង្កេតសេដ្ឋកិច្ចសង្គមកិច្ចកម្ពុជាឆ្នាំ២០១៩/២០ បានបង្ហាញថា ជារួមទូទៅមានមេគ្រួសារប្រមាណ ៨៩ភាគរយ មានអារម្មណ៍សុវត្ថិភាពពីសកម្មភាព នៃអំពើហិង្សានៅទីកន្លែងដែលពួកគាត់រស់នៅ។ ចំពោះអារម្មណ៍សុវត្ថិភាពសម្រាប់ទាំងស្ត្រី និងបុរសជាមេគ្រួសារ គឺពុំទាន់ឃើញមានភាពខុសគ្នាដែលគួរឱ្យកត់សម្គាល់នោះឡើយ។ (សូមមើលតារាង១៣.២ សម្រាប់ព័ត៌មានបន្ថែម)។

តារាង១៣.២ អារម្មណ៍សុវត្ថិភាពពីអំពើហិង្សា បែងចែកតាមទីកន្លែងរស់នៅ និងតាមភេទនៃមេគ្រួសារ (គិតជាភាគរយ)

អារម្មណ៍សុវត្ថិភាពនិងទីកន្លែងរស់នៅ	អសសក ២០១៩/២០		
	ស្ត្រីជាមេគ្រួសារ	បុរសជាមេគ្រួសារ	គ្រួសារទាំងអស់
អារម្មណ៍សុវត្ថិភាពពីបទល្មើស និង អំពើហិង្សា នៅទីកន្លែងរស់នៅ	៨៣,៥	៨៣,០	៨៣,១
មេគ្រួសារមានអារម្មណ៍សុវត្ថិភាព ពីបទល្មើស និងអំពើហិង្សា នៅទីកន្លែងរស់នៅ គិតជាភាគរយក្នុងចំណោមមេគ្រួសារទាំងអស់ដែលរស់នៅក្នុងតំបន់៖			
ទីប្រជុំជន	៨៥,០	៨៤,២	៨៤,៤
ជនបទ	៨២,៥	៨២,៣	៨២,៣

៨.៦ គ្រួសារដែលរងគ្រោះដោយឧបទ្វិហេតុ (គ្រោះថ្នាក់)

រូបភាព២ បង្ហាញអំពីអត្រានៃឧបទ្វិហេតុ (គ្រោះថ្នាក់) នៅតាមតំបន់ភូមិសាស្ត្រក្នុងប្រទេសកម្ពុជាឆ្នាំ ២០១៤ និងឆ្នាំ២០១៩/២០។ ផ្អែកតាមលទ្ធផលឃើញថា មានការកើនឡើងគួរឱ្យកត់សម្គាល់នៃឧបទ្វិហេតុ (គ្រោះថ្នាក់) នៅតាមតំបន់ភូមិសាស្ត្រទាំងអស់ ចាប់តាំងពីឆ្នាំ២០១៤ ដល់ ឆ្នាំ២០១៩/២០។ នៅរាជធានីភ្នំពេញ អត្រានៃឧបទ្វិហេតុ (៨ភាគរយ) មានអត្រាកម្រិតខ្ពស់ជាងនៅតំបន់ទីប្រជុំជនមានប្រមាណ ៤ភាគរយ និងនៅ តំបន់ជនបទ មានប្រមាណ ៣ភាគរយ។

រូបភាព២. ឧបទ្វិហេតុ (គ្រោះថ្នាក់) បែងចែកតាមតំបន់ភូមិសាស្ត្រ (គិតជាភាគរយ) ឆ្នាំ២០១៤ ឆ្នាំ២០១៩/២០

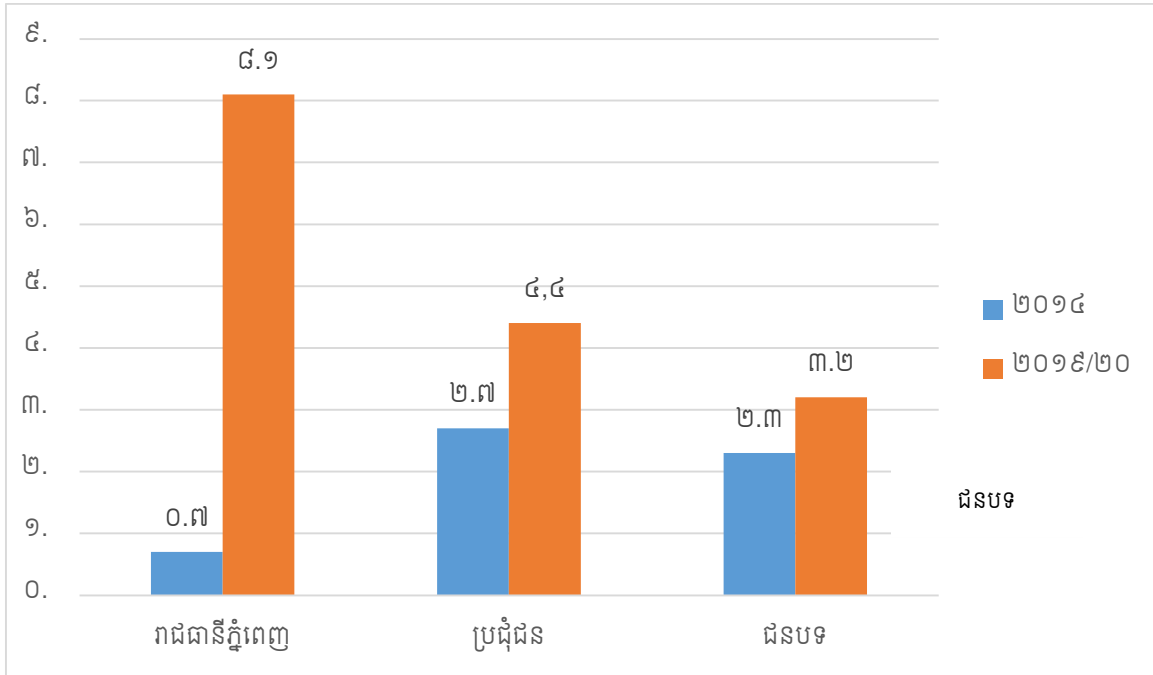

ផ្នែកទី៩ ប្រាក់ចំណូល និងចំណាយគ្រួសារ

៩.១ និយមន័យ និងវិធីសាស្ត្រនៃការចងក្រងស្ថិតិចំណូលគ្រួសារ

ទស្សនាទានអំពីចំណូល

មូលដ្ឋានសំខាន់ក្នុងការកំណត់អំពីសមាសភាពចំណូល និងការបែងចែកចំណូលសម្រាប់គ្រួសារ ត្រូវបានផ្តល់អនុសាសន៍លើស្ថិតិចំណូលគ្រួសារពីក្រុមជំនាញការកង់បេរ៉ា (Canberra Expert Group) ដែលបានរៀបចំឡើងនៅក្នុងឆ្នាំ២០០១។ រាល់អនុសាសន៍ពីក្រុមជំនាញការកែនបេរ៉ាប្រុប (Canberra Expert Group) មានសារៈសំខាន់ផងដែរ សម្រាប់ឱ្យប្រទេសនីមួយៗ ក៏ដូចជាអង្គការផ្សេងៗ យកប្រើប្រាស់ដើម្បីកំណត់នូវវិធីសាស្ត្រឱ្យមានសង្គតិភាពគ្នាទៅលើការប្រើនិយមន័យសម្រាប់ការសិក្សាអំពីស្ថិតិចំណូល និងការបែងចែកចំណូលសម្រាប់គ្រួសារ។

ចំណូលរបស់និយោជិត

ចំណូលរបស់និយោជិតពាក់ព័ន្ធជាមួយប្រាក់ឈ្នួល និងប្រាក់បៀវត្សរ៍។ តម្លៃភាគច្រើនបំផុតគឺត្រូវបានទូទាត់ជាសាច់ប្រាក់ ប៉ុន្តែជួនកាលបានទូទាត់ជាវត្ថុ (របស់របរ) ផងដែរ។ នៅក្នុងអង្កេតសេដ្ឋកិច្ចសង្គមកិច្ចកម្ពុជា មន្ត្រីសម្ភាសន៍ សួរសម្រាប់ការទូទាត់ទាំងពីរបែបនេះ គឺការទូទាត់ជាសាច់ប្រាក់ និងការទូទាត់ជាវត្ថុ (ជាបេស)។

ចំណូលពីការងារប្រើប្រាស់ទុនផ្ទាល់ខ្លួន

ចំណូលពីការងារប្រើប្រាស់ទុនផ្ទាល់ខ្លួន គឺជាចំណូលដ៏ធំបំផុត ក្នុងចំណោមគ្រួសារទាំងឡាយនៅកម្ពុជា។ វាអាចជាចំណូលដែលមានការលំបាកផងដែរក្នុងការទទួលបាននូវការប៉ាន់ស្មានអាចទុកចិត្តបាន។ ចំណូលនេះត្រូវបានចែកចេញជាបីសមាសភាពរួមមាន ចំណូលពីផ្នែកកសិកម្ម ចំណូលពីផ្នែកមិនមែនកសិកម្ម និងចំណូលពីលំនៅដ្ឋានដែលជាកម្មសិទ្ធិផ្ទាល់ខ្លួន។ រាល់បញ្ហានៅក្នុងសមាសភាពទាំងបីខាងលើនេះ គឺស្ថិតនៅក្នុងការប៉ាន់ស្មានទាំងចំណូល និងចំណាយសម្រាប់សកម្មភាព។

ក្នុងការគណនាចំណូលពីការងារប្រើប្រាស់ទុនផ្ទាល់ខ្លួន គឺចេញពីការគិតពិចារណាទៅលើអតិរេក (ការលើសតម្រូវការ) ឬឱនភាពពីធាតុចូល និងធាតុចេញ (ផលិតផល) នៃសហគ្រាសដែលមិនមានការចូលហ៊ុនគ្នា។ ចំពោះហេតុផលមួយនេះ គួរមើលលើលំហូរនៃការចំណាយ និងការទទួលបាននៅក្នុងសកម្មភាពជំនួញ។ នៅពេលដែលគ្មានសៀវភៅកត់ត្រាចំណូល-ចំណាយនៅក្នុងគ្រួសារ ដូច្នេះត្រូវពឹងផ្អែកលើទិន្នន័យពីការសម្ភាសសម្រាប់ទាំងការទទួលបាន/ចំណូល និងការចំណាយថ្លៃដើមដែលគ្រួសារបានធ្វើជំនួញ ឬអាជីវកម្ម។

បញ្ហាមួយក្នុងចំណោមបញ្ហានានា គឺជារបៀបក្នុងការទទួលបាននូវតម្លៃសមស្រប នៃទំនិញប្រើប្រាស់ផ្ទាល់ខ្លួនដែលបានផលិតពីផលិតផលផ្ទាល់ខ្លួន។ បរិមាណក៏ដូចជាតម្លៃ នៃបរិមាណទាំងនេះ គឺមានការលំបាកក្នុងការប៉ាន់ស្មានបំផុត។

វាក៏ជាបញ្ហាមួយផងដែរជាមួយការចំណាយសម្រាប់វិនិយោគ។ មិនមានវិធានច្បាស់លាស់សម្រាប់ការរំលស់ ដូចជារបៀបក្នុងការរៀបចំការចំណាយសម្រាប់ការវិនិយោគ ដែលបានចែកតាមឆ្នាំមួយចំនួន។ ដូច្នេះ គេ

អាចមើលឃើញថា ការចំណាយរបស់គ្រួសារមួយចំនួនសម្រាប់ឆ្នាំមួយ អាចខ្ពស់ជាងការទទួលបាន និងតម្លៃដែលបានប៉ាន់ស្មាននៃការប្រើប្រាស់ផលិតផលផ្ទាល់ខ្លួន។ ក្នុងករណីទាំងនេះ គេអាចនិយាយបានអំពីឱនភាពឬចំណូលអវិជ្ជមាន។

បញ្ហាពិសេសមួយដែលបានលើកឡើងអំពីរបៀបក្នុងការប៉ាន់ស្មានចំណូលពីការជួលលំនៅដ្ឋាន/ផ្ទះកម្មសិទ្ធិផ្ទាល់ខ្លួន (តម្លៃជួលដែលបានប៉ាន់ស្មាន)។ ទ្រឹស្តីមួយដែលគេសង្កេតឃើញចំណូលពីការជួលផ្ទះកម្មសិទ្ធិផ្ទាល់ខ្លួន គឺថាគ្រួសារមួយដែលកំពុងរស់នៅក្នុងផ្ទះមួយដែលគ្មានការបង់ប្រាក់ឈ្នួលមានកម្រិតជីវភាព (ផ្នែកហិរញ្ញវត្ថុ) ខ្ពស់ជាងគ្រួសារស្រដៀងគ្នាផ្សេងទៀត ដែលជួលកន្លែងស្នាក់នៅ (គេហដ្ឋាន) របស់ពួកគេ។ មធ្យោបាយសមស្របដើម្បីវាស់វែងតម្លៃឈ្នួលប៉ាន់ស្មាន សម្រាប់លំនៅដ្ឋាន ឬផ្ទះ គឺជាតម្លៃជួលប៉ាន់ស្មាននេះដោយដកចេញនូវការចំណាយដែលទាក់ទងនឹងវត្ថុ (សម្ភារប្រើប្រាស់)។ នៅពេលដឹងប្រាក់ដីថាទិន្នន័យមានការបាត់បង់ (មិនគ្រប់ជ្រុងជ្រោយ) ដើម្បីទទួលបានការគណនាប៉ាន់ស្មានមួយឱ្យបានត្រឹមត្រូវនោះគេគួរតែមានជម្រើសបែបផ្សេងទៀត សម្រាប់តម្លៃជួលប៉ាន់ស្មានដែលគណនាទៅមានតម្លៃតិចជាងការចំណាយជាក់ស្តែង។ វិធីសាស្ត្រប្រើប្រាស់នៅក្នុងអង្កេតសេដ្ឋកិច្ចសង្គមកិច្ចកម្ពុជា ដែលផ្តើមចេញពីទិដ្ឋភាពចំណូល នៃការជួលផ្ទះផ្ទាល់ខ្លួន អាចត្រូវបានកំណត់ថា ជាការវិនិយោគមួយ ហើយគេអាចសម្លឹងមើលការវិនិយោគបែបផ្សេងទៀតនៃមូលធនក្នុងផ្ទះដែលជាកម្មសិទ្ធិផ្ទាល់ខ្លួន។ ការវិនិយោគបែបផ្សេងទៀតនេះ អាចជាប្រាក់ចំណូលរយៈពេលវែងពីសញ្ញាប័ណ្ណរដ្ឋាភិបាល។ ចំណូលពីផ្ទះ ឬលំនៅដ្ឋានដែលជាកម្មសិទ្ធិផ្ទាល់ខ្លួន ត្រូវបានគណនាដោយការដកចេញនូវបំណុលដែលនៅសល់ពីតម្លៃទីផ្សារនៃលំនៅដ្ឋាន។ តម្លៃនេះ ត្រូវបានគុណជាមួយការប្រាក់រយៈពេលវែងសម្រាប់សញ្ញាប័ណ្ណរដ្ឋាភិបាល។ បញ្ហាមួយទាក់ទងនឹងវិធីសាស្ត្រនេះ គឺថាវាអាចនាំមកនូវការប៉ាន់ស្មានមួយដែលមានកម្រិតខ្ពស់ និងមិនសមហេតុផលនៃតម្លៃជួលប៉ាន់ស្មាន សម្រាប់នៅក្នុងទីក្រុងធំៗ ដែលមានតម្លៃដីធ្លីខ្ពស់។ នៅកម្ពុជា ចំពោះករណីនេះមាននៅក្នុងរាជធានីភ្នំពេញ។ ដើម្បីការពារនូវតម្លៃខ្ពស់ដែលមិនសមហេតុផលនៃតម្លៃជួលប៉ាន់ស្មាន ហើយអាចប្រែប្រួលលទ្ធផលខុសភាពដើម នោះកម្រិតព្រំដែននៃតម្លៃជួលប៉ាន់ស្មានមួយត្រូវបានកំណត់ឡើង គឺខ្ពស់បំផុតត្រឹម ១២ លានរៀលក្នុងមួយឆ្នាំ។

ចំណូលវិនិយោគមូលធន

ទីផ្សារមូលធនរបស់គ្រួសារនៅកម្ពុជាហាក់ដូចជានៅមានកម្រិតតិចតួច។ ប្រាក់ចំណូលតិចជាងចំណាយជួលលើអចលនទ្រព្យនានាត្រូវបានដាក់បញ្ចូលនៅក្នុងចំណូលវិនិយោគមូលធន។ វិធីសាស្ត្របែបនេះ គឺជាជម្រើសមួយដែលអនុវត្តតាមអនុសាសន៍របស់ក្រុមជំនាញការកង់បេរ៉ា (Canberra Expert Group)។

ចំណូលប្រាក់បង្វែរចរន្ត

គ្រួសារកម្ពុជាទទួលបានលាភការធានារ៉ាប់រងសង្គមមានចំនួនតិចតួចពីរដ្ឋាភិបាល ដោយយោងទៅតាមកម្រងសំណួរសម្ភាសន៍អំពីប្រាក់បង្វែរផ្សេងៗពីគ្រួសារឯកជន និងអង្គការក្រៅរដ្ឋាភិបាល។ ប្រភពសំខាន់ គឺប្រាក់បង្វែរឯកជនបានមកពីគ្រួសារផ្សេងៗទាំងក្នុងស្រុក និងក្រៅប្រទេស។ ពុំមានរបាយការណ៍ណាមួយរាយការណ៍អំពីលាភការធានារ៉ាប់រងសង្គមទទួលបានពីនិយោជកឡើយ។

⁹ នៅក្នុង CSES ២០០៩ មួយភាគរយនៃគ្រួសារ ដែលមានតម្លៃជួលផ្ទះ ច្រើនជាង១២លានរៀល មុនពេលការកែតម្រូវ ត្រូវបានរៀបចំឡើង

ចំណូលសរុប

ចំណូលសរុប គឺស្មើនឹងផលបូកសមាសភាពប្រាក់ចំណូលបឋមទាំងអស់ បូកនឹងចំណូលប្រាក់បង្វែរចរន្ត។

ចំណាយប្រាក់បង្វែរចរន្ត

ការចំណាយប្រាក់បង្វែរចរន្ត រួមមានពន្ធលើប្រាក់ចំណូលផ្សេងៗ និងការបង្វែរប្រាក់ទៀងទាត់ សម្រាប់គ្រួសារឯកជន និងសម្រាប់ការបរិច្ចាគ។ ដោយផ្អែកលើការអង្កេតសេដ្ឋកិច្ចសង្គមកិច្ចកម្ពុជា ឃើញថាប្រាក់ចំណាយបង្វែរចរន្តភាគច្រើនបំផុត ត្រូវបានរាយការណ៍ថាជាប្រាក់បង្វែរសម្រាប់ការបរិច្ចាគ ហើយក៏ពុំទាន់មានរបាយការណ៍អំពីការចូលរួមវិភាគទានសម្រាប់ធានារ៉ាប់រងសង្គមពីនិយោជក ឬនិយោជិតឡើយ។

ចំណូលសុទ្ធសរុប

ចំណូលសុទ្ធសរុប គឺស្មើចំណូលសរុប ដកនឹងចំណាយប្រាក់បង្វែរចរន្តផ្សេងៗ ដែលជួនកាលហៅថាប្រាក់បង្វែរអវិជ្ជមាន។

សមភាពប្រាក់ចំណូល

ដើម្បីទទួលបានសុខុមាលសេដ្ឋកិច្ចមានលក្ខណៈត្រឹមត្រូវ គេចាំបាច់ត្រូវប្រមូលទិន្នន័យពីគ្រួសារ។ ជាការពិតបុគ្គលគ្រប់រូបមិនមានប្រាក់ចំណូលខ្លួនឯងឡើយ ប៉ុន្តែផ្អែកលើប្រាក់ចំណូលពីអ្នកដទៃទៀតនៅក្នុងគ្រួសារ។ ករណីនេះកើតឡើងមានជាក់ស្តែងចំពោះកុមារ និងមនុស្សចាស់ សម្រាប់ប្រទេសមួយចំនួន។ ដូច្នេះយើងត្រូវប្រមូលទិន្នន័យចំណូលគ្រួសារ។ ទោះយ៉ាងណាក៏នៅ តែមានបញ្ហាក្នុងការប្រៀបធៀបទំហំ និងសមាសភាពគ្រួសារជាក់ស្តែង គឺគ្រួសារសមាជិកច្រើនមានប្រាក់ចំណូលទាបដូចគ្រួសារមានសមាជិកតិចដែរ។ ចំនួនមនុស្សពេញវ័យ និងក្មេងដែលមាននៅ ក្នុងគ្រួសារនីមួយៗក៏អាចជះឥទ្ធិពលដល់សុខុមាលភាពសេដ្ឋកិច្ចគ្រួសារ។ បញ្ហាមួយដែលមិនស៊ីសង្វាក់គ្នា គឺការចំណាយថែទាំកុមារអស់តិចជាងការចំណាយថែទាំមនុស្សពេញវ័យ។ លើសពីនេះ អាចបណ្តាលមកពីកម្រិតសេដ្ឋកិច្ចក្នុងគ្រួសារ។ គ្រួសារមួយមានគ្នាពីរនាក់ មិនអាចចំណាយពីរដង នៃគ្រួសារដែលមានមនុស្សម្នាក់សម្រាប់ការរស់នៅរបស់ពួកគេ ប្រសិនបើចាត់ទុកថានៅក្នុងគ្រួសារមានគ្នាពីរនាក់ ចែករំលែកនូវការប្រើប្រាស់សម្ភារប្រើប្រាស់បានយូរមួយចំនួន ដូចជាទូរទស្សន៍ ម៉ូតូ របើយន្ត។ល។ ក្នុងរបាយការណ៍នេះ យើងធ្វើសមភាពប្រាក់ចំណូលសម្រាប់មនុស្សម្នាក់។ មានន័យថាមិនមានសេដ្ឋកិច្ចមាត្រដ្ឋាននៅក្នុងគ្រួសារ ហើយកុមារនោះនឹងមិនចំណាយលើការថែទាំច្រើនដូចមនុស្សពេញវ័យទេ។

ចំណូលមធ្យមមេដ្យាន

ចំណូលមធ្យមមេដ្យានត្រូវបានកំណត់ដូចគ្នាទៅនឹងតម្លៃមធ្យមមេដ្យានផ្សេងទៀតដែរ ដោយក្នុងនោះបានកំណត់ជាតម្លៃ នៃចំណូលដែលបែងចែកអ្នកទទួលចំណូល(ឬគ្រួសារ)ជាពីរផ្នែកស្មើគ្នា មួយផ្នែកមានតម្លៃខ្ពស់ជាងមេដ្យាន ហើយមួយផ្នែកផ្សេងទៀតមានតម្លៃទាបជាងមេដ្យាន។

ចំណូលមធ្យមភាគ

ចំណូលមធ្យមភាគសម្រាប់មនុស្សម្នាក់ៗត្រូវបានកំណត់ដោយយកចំណូលសរុបទាំងអស់ ចែកនឹងចំនួនសរុបនៃអ្នកទទួលចំណូលទាំងអស់ ឬក៏ចែកនឹងចំនួនប្រជាជនសរុបទាំងអស់។ ក្នុងករណីបើចំណូលមធ្យមភាគគិតតាមគ្រួសារនោះ ត្រូវយកចំណូលសរុបទាំងអស់ចែកនឹងចំនួនគ្រួសារសរុបទាំងអស់។

បញ្ហាភាគចំណូល

បញ្ហាភាគ(ប្រាក់ក្រុមស្មើៗគ្នា)ចំណូល គឺត្រូវបានប្រើសម្រាប់ធ្វើការពិពណ៌នាអំពីការបែងចែកចំណូលគ្រួសារ។ បញ្ហាភាគផ្តល់នូវព័ត៌មាន(ស្ថិតិ)សម្រាប់ក្រុមទាំងអស់លើការបែងចែកចំណូលតាមកម្រិតទាប កម្រិតកណ្តាល និងកម្រិតខ្ពស់។ ក្រុមបញ្ហាភាគទាំងនោះរួមមាន “ក្រុមចំណូលកម្រិតទាបបំផុត” “ក្រុមចំណូលកម្រិតទាប” “ក្រុមចំណូលកម្រិតកណ្តាល” “ក្រុមចំណូលកម្រិតខ្ពស់” និង “ក្រុមចំណូលកម្រិតខ្ពស់បំផុត”។ បញ្ហាភាគក៏អាចប្រើសម្រាប់ធ្វើការពិពណ៌នាអំពីការបែងចែកលើចំណាយប្រើប្រាស់របស់គ្រួសារផងដែរ។

បំណុលគ្រួសារ

បំណុលគ្រួសារនៅកម្ពុជា ត្រូវបានធ្វើការគណនាដោយដកពិសោធន៍ ដើម្បីផ្សព្វផ្សាយនៅក្នុងរបាយការណ៍អង្កេតសេដ្ឋកិច្ចសង្គមកិច្ចកម្ពុជាឆ្នាំ២០១៤ ដែលជាសេចក្តីត្រូវការរបស់អ្នកប្រើប្រាស់មួយចំនួន។ ប្រភពទិន្នន័យត្រូវបានប្រមូលយកជាចម្បងពីគ្រួសារ ដែលបានជ្រើសរើសសម្រាប់អង្កេតសេដ្ឋកិច្ចសង្គមកិច្ចកម្ពុជា តាមរយៈម៉ូឌុលទី០៦ “បំណុលគ្រួសារ” នៃតារាងសំណួរគ្រួសារ។ ទិន្នន័យអង្កេតត្រូវបានសម្អាតទាញចេញជាតារាង និងវិភាគតាមប្រធានបទពីសំណាក់មន្ត្រីជំនាញរបស់វិទ្យាស្ថានជាតិស្ថិតិ ដោយមានការចូលរួមសហការពីក្រុមទីប្រឹក្សារយៈពេលខ្លីនៃគម្រោងរបស់ទីភ្នាក់ងារសហប្រតិបត្តិការអភិវឌ្ឍន៍អន្តរជាតិស៊ុយអែត (ស៊ីដា) និងធនាគារពិភពលោក (The World Bank) ដើម្បីធានាបាននូវគុណភាពទិន្នន័យល្អប្រសើរ។

ទិន្នន័យអង្កេតនៃវិធីសាស្ត្ររំព្យក និងការកត់ត្រាជាប្រចាំថ្ងៃ

ការអង្កេតសេដ្ឋកិច្ចសង្គមកិច្ចកម្ពុជា ត្រូវបានប្រមូលយកទាំងទិន្នន័យនៃវិធីសាស្ត្ររំព្យក និង ទិន្នន័យនៃការកត់ត្រាជាប្រចាំថ្ងៃ។ វិធីសាស្ត្រទាំងពីរនេះ កំពុងបន្តពិភាក្សាជ្រើសរើសយកទិន្នន័យ ពីវិធីសាស្ត្រណាមួយដែលល្អប្រសើរសម្រាប់ប្រើប្រាស់ ឬប្រើប្រាស់ទាំងពីរវិធីសាស្ត្រនេះបញ្ចូលគ្នាប្រសិនបើអាចធ្វើទៅបាន។ បញ្ហា¹⁰ ត្រូវបានបកស្រាយនៅក្នុងរបាយការណ៍ពិសេសមួយ។ ក្នុងគោលបំណងពិនិត្យមើលវិធីសាស្ត្រទាំងពីរ ការពិនិត្យស្រាវជ្រាវមួយត្រូវបានធ្វើឡើងដើម្បីប៉ាន់ស្មានប្រាក់ចំណូល។ ការពិនិត្យស្រាវជ្រាវនៅទីបញ្ចប់បានសម្រេចប្រើប្រាស់ទិន្នន័យពីវិធីសាស្ត្ររំព្យកសម្រាប់ជាទិន្នន័យប្រាក់ចំណូល ហើយទិន្នន័យនៃការកត់ត្រាជាប្រចាំថ្ងៃសម្រាប់ចំណាយបង្ហូរអវិជ្ជមាន ដូចជាពន្ធ ការបង្ហូរសម្រាប់គ្រួសារផ្សេងទៀត និងសម្រាប់ការបរិច្ចាគ។ សម្រាប់ការចំណាយទាំងនេះ មិនមានទិន្នន័យនៃវិធីសាស្ត្ររំព្យកឡើយ។ មូលហេតុដែលប្រើវិធីសាស្ត្រនេះ គឺវាមានការពាក់ព័ន្ធច្រើនក្នុងការប្រើប្រាស់ទិន្នន័យចំណូល និងចំណាយរយៈពេលមួយឆ្នាំ សម្រាប់ចំណាយផលិតកម្ម និងចំណូលផ្នែកកសិកម្ម។ ទិន្នន័យទាំងនេះក៏បានធ្វើការប្រៀបធៀបគ្នាជាមួយទិន្នន័យគណនេយ្យជាតិ គឺវាមានស្ថិរភាពច្រើន។ ហេតុផលនេះក៏ផ្អែកផងដែរទៅតាមអនុសាសន៍នៅក្នុងរបាយការណ៍ស្តីពីគោលការណ៍ណែនាំបង្កើតបង្ក្រងចំណាយប្រើប្រាស់ សម្រាប់ធ្វើការវិភាគលើសុខុមាលភាព។ វាជាកិច្ចការដ៏លំបាកក្នុងការប្រមូលទិន្នន័យតាមវិធីសាស្ត្រកត់ត្រាជាប្រចាំថ្ងៃ នៅក្នុងបណ្តាប្រទេសជាច្រើនដែលមានប្រភពចំណូលយ៉ាងសំខាន់ពីវិស័យកសិកម្មដែលចំណូលមាននិរន្តរភាពខ្ពស់ប្តូរយ៉ាងច្រើនទៅតាមរដូវកាល¹¹។

¹⁰ Johansson: តាមដានប្រៀបធៀបបញ្ហារវាងកំណត់ត្រាប្រចាំថ្ងៃ ជាមួយនឹងកំណត់ត្រារំព្យក និងផែនការថ្មីឆ្នាំ២០០៨

¹¹ Deaton, Zaidi: សេចក្តីណែនាំសម្រាប់បង្កើតចំណាយសរុបដើម្បីវិភាគពីសុខុមាលភាព នៅទំព័រទី១៤

គិតពិចារណាចំពោះប្រាក់ចំណូល ពីសកម្មភាពការងារផ្ទាល់ខ្លួនដែលបានប៉ាន់ស្មានមិនគ្រប់គ្រាន់។ ដូចគ្នានេះដែរ អាចមានគ្រួសារមួយចំនួន មិនមានធនៈក្នុងការផ្តល់នូវតម្លៃត្រូវពិតប្រាកដពាក់ព័ន្ធនឹងប្រាក់ចំណូលដែលគ្រួសារ គាត់ទទួលបាន ព្រោះពួកគាត់ប្រហែលជាគិតថា ការផ្តល់នូវទិន្នន័យត្រឹមត្រូវឱ្យគេដឹងអាចជាចំណាប់អារម្មណ៍ពី សំណាក់ភ្នាក់ងារកំណត់ពន្ធ។ ភស្តុតាងជាក់ស្តែងពីបណ្តាប្រទេសផ្សេងៗបង្ហាញថាប្រាក់ចំណូលតិចតួចបំផុតត្រូវ បានប្រមូលនៅក្នុងការអង្កេតនានា ជាពិសេសក្នុងករណីលើចំណូលវិនិយោគមូលធន ពេលដែលគ្រួសារទទួលបាន នូវប្រាក់ចំណូលខ្ពស់ភាគច្រើនមិនសូវចង់ផ្តល់ចម្លើយ¹³ ។

៩.២ ប្រាក់ចំណូលគ្រួសារនៅកម្ពុជា

ស្ថិតិចំណូលគ្រួសារដែលបានមកពីអង្កេតសេដ្ឋកិច្ចសង្គមកិច្ចកម្ពុជា(អសសក ឬហៅថា CSES) មិន ត្រូវបានផលិតផ្សព្វផ្សាយចាប់តាំងពីឆ្នាំ១៩៩៩ ដល់ឆ្នាំ២០០៨ ប៉ុន្តែក្នុងឆ្នាំ២០០៩ យើងបានធ្វើឱ្យប្រសើរឡើង នូវគុណភាពទិន្នន័យយ៉ាងគ្រប់គ្រាន់ដើម្បីធានាការបោះពុម្ពផ្សាយ។ គុណភាពនៃទិន្នន័យអង្កេតនេះ ត្រូវបាន ពង្រឹងឱ្យល្អប្រសើរជាងមុនជាលំដាប់ ហើយនៅតែធ្វើការកែលម្អដើម្បីឱ្យមានលក្ខណៈកាន់តែល្អប្រសើរឡើង។

នៅប្រទេសកម្ពុជាក៏ដូចជាបណ្តាប្រទេសនានាដែរ គឺមានការលំបាកក្នុងការប្រមូលទិន្នន័យប្រាក់ចំណូល ឱ្យមានសុក្រិតភាពពីការងារផ្ទាល់ខ្លួន ដែលការងារទាំងនោះស្ថិតក្នុងវិស័យកសិកម្ម និងអាជីវកម្មខ្នាតតូច។ ការ គណនាលំបស់ដូចជាឧបករណ៍សម្ភារជាដើម ដែលបម្រើឱ្យផលិតកម្មគ្រួសារដែលអាចធ្វើឱ្យប្រាក់ចំណូលគ្រួសារ នៅក្នុងឆ្នាំមាននិន្នាការប្រែប្រួលគួរឱ្យកត់សម្គាល់។ ករណីនេះក៏មានការពិភាក្សាលើបញ្ហាវិធីសាស្ត្រចងក្រងមួយ ចំនួនសម្រាប់ពន្យល់បង្ហាញជាមុន ដើម្បីធ្វើឱ្យស្ថិតិចំណូលដែលបានមកពីការអង្កេតសេដ្ឋកិច្ច សង្គមកិច្ចកម្ពុជា អាចជឿជាក់បាន។ ម៉្យាងទៀតស្ថិតិដែលបានផលិតលើកនេះគឺមានលក្ខណៈសមហេតុផល ជឿជាក់បាន ដើម្បី ផ្តល់នូវព័ត៌មានសំខាន់ៗ អំពីភាពខុសគ្នានៃប្រាក់ចំណូលគ្រួសារ និងស្ថានភាពប្រាក់ចំណូលសម្រាប់ការរស់នៅ របស់ប្រជាជនកម្ពុជានៅតាមតំបន់ភូមិសាស្ត្រនានាក្នុងប្រទេស។

ការលើកឡើងបកស្រាយណាមួយ គឺផ្អែកលើទិន្នន័យជាក់លាក់ និងលម្អិតដែលត្រូវបានចង្អុលបង្ហាញ តែប៉ុណ្ណោះ ជាពិសេសនៅពេលដែលគ្រួសារអង្កេតស្ថិតក្នុងក្រុមសំណាកគំរូតូច។ អង្កេតសេដ្ឋកិច្ច សង្គមកិច្ចកម្ពុជា ឆ្នាំ២០១៩/២០ និងអង្កេតសេដ្ឋកិច្ចសង្គមកិច្ចកម្ពុជាឆ្នាំ២០១៤ គឺមានទំហំប្រហាក់ប្រហែលគ្នាប្រមាណ ១០.០៨០ គ្រួសារ ហើយអង្កេតសេដ្ឋកិច្ចសង្គមកិច្ចកម្ពុជាដែលមានក្រុមសំណាកគំរូតូច គឺក្នុងរវាងឆ្នាំ(២០១៥-២០១៧) ដែលមានចំនួនប្រមាណ ៣.៦០០គ្រួសារ ដែលបានជ្រើសរើសជារៀងរាល់ឆ្នាំ។ ហេតុនេះភាពមិនច្បាស់លាស់ នៃការប៉ាន់ស្មានប្រាក់ចំណូលនៅឆ្នាំ២០១៤ និងឆ្នាំ២០១៩/២០ គឺមានកម្រិតលម្អៀងស្ថិតិចិត្តចង្អុលជាងការប៉ាន់ ស្មានលើប្រាក់ចំណូលនៅបណ្តាឆ្នាំផ្សេងៗទៀតដែលមានទំហំសំណាកគំរូតូច។

ប្រភពចំណូលសំខាន់របស់គ្រួសារនៅកម្ពុជា

គ្រួសារធម្មតានៅកម្ពុជាមានចំនួន ៣,៦លានគ្រួសារ ដែលមានប្រជាជនចំនួន១៥,៩លាននាក់កំពុងរស់ នៅក្នុងប្រទេសកម្ពុជាឆ្នាំ២០២០ (អង្កេតសេដ្ឋកិច្ចសង្គមកិច្ចកម្ពុជាឆ្នាំ២០១៩/២០)។ ផលិតផលក្នុងស្រុកសរុប

¹³ The Canberra group: របាយការណ៍ចុងក្រោយ និងអនុសាសន៍ នៅទីក្រុង Ottawa ឆ្នាំ២០០១ទំព័រ៩៥៤

(ផសស)សម្រាប់មនុស្សម្នាក់ក្នុងឆ្នាំ២០១៩ តាមការប៉ាន់ស្មានគឺ ១.៦៩៤ ដុល្លារអាមេរិក បានកើនពីចំនួន ១.៥៥៥ ដុល្លារអាមេរិកនៅឆ្នាំ២០១៨(ប្រព័ន្ធគណនេយ្យជាតិឆ្នាំ២០១៩)។

ចំណូលសរុបប្រចាំខែរបស់គ្រួសារនៅកម្ពុជាគឺមានចំនួន ២.២៦៨ពាន់រៀលក្នុងឆ្នាំ២០១៩/២០ ដែលកើនឡើង ១៦ភាគរយ ប្រៀបធៀបឆ្នាំ២០១៧ ហើយបានកើនឡើង ៥៨ភាគរយ បើប្រៀបធៀបទៅនឹងប្រាក់ចំណូលឆ្នាំ២០១៤។ ប្រាក់ចំណូលសរុបរបស់គ្រួសារនៅកម្ពុជាក្នុងឆ្នាំ២០១៩/២០ បានកើនឡើង ១៦ភាគរយ បើធៀបនឹងឆ្នាំ២០១៧ និងបានកើនឡើង ៥៩ភាគរយ បើប្រៀបធៀបនឹងឆ្នាំ២០១៤។ ការកើនឡើងដ៏ខ្ពស់បើធៀបទៅនឹងកំណើននៃប្រាក់ចំណូលសរុប គឺដោយសារការផ្លាស់ប្តូរពីវិធីសាស្ត្រកាត់ត្រាប្រចាំថ្ងៃ ទៅវិធីសាស្ត្ររៀបចំឡើងវិញ ចាប់តាំងនៅក្នុងការប្រមូលទិន្នន័យចំណាយបង្វែរចរន្តចាប់ពីឆ្នាំ២០១២។

តារាង១ បង្ហាញអំពីសមាសធាតុនៃប្រភពចំណូលគ្រួសារគិតជាមធ្យមប្រចាំខែបែងចែកទៅតាមតំបន់និងគិតជាភាគរយនៃប្រាក់ចំណូលសរុប។ ចំណែកភាគរយនៃប្រាក់ចំណូលគ្រួសារកម្ពុជាបានពីប្រាក់ឈ្នួល និងប្រាក់បៀវត្សរ៍ បានកើនឡើងពី ១/២ នៃប្រាក់ចំណូលសរុបនៅក្នុងឆ្នាំ២០១៤ ទៅដល់ ៥៥ភាគរយ នៅក្នុងឆ្នាំ២០១៩/២០។ ចំណែកភាគរយ នៃចំណូលពីប្រាក់ឈ្នួល និងប្រាក់បៀវត្សរ៍ បានកើនឡើងតាមអត្រា២០ភាគរយ បើប្រៀបធៀបទៅនឹងឆ្នាំ២០១៧។ ការងារប្រើទុនផ្ទាល់ខ្លួនបានបង្ហាញពីនិន្នាការថយចុះ ហើយរួមចំណែកប្រមាណ ៣៦ភាគរយ នៃប្រាក់ចំណូលសរុបនៅក្នុងឆ្នាំ២០១៩/២០។

ប្រភពចំណូលសំខាន់របស់គ្រួសារកម្ពុជានៅក្នុងឆ្នាំ២០១៩/២០ គឺភាគច្រើនបានពីប្រាក់ឈ្នួល និងប្រាក់បៀវត្សរ៍ ខណៈដែលប្រភពចំណូលសំខាន់នៅក្នុងឆ្នាំ២០១៤ គឺបានមកពីការងារប្រើទុនផ្ទាល់ខ្លួន។ វិស័យកសិកម្មគឺនៅតែជាប្រភពសំខាន់សម្រាប់គ្រួសារកម្ពុជាដែលរស់នៅតាមតំបន់ជនបទ ខណៈដែលប្រភពចំណូលពីវិស័យមិនមែនកសិកម្ម គឺជាប្រភពដ៏សំខាន់សម្រាប់គ្រួសាររស់នៅរាជធានីភ្នំពេញ និងនៅតាមតំបន់ទីប្រជុំជនផ្សេងៗ នៃប្រទេសកម្ពុជា។ ចំណូលពីវិស័យកសិកម្មបានកើនឡើងប្រមាណ ៥ភាគរយ នៅក្នុងឆ្នាំ២០១៩/២០ បើប្រៀបធៀបទៅនឹងឆ្នាំ២០១៧។ ចំណែកចំណូលពីវិស័យមិនមែនកសិកម្ម បានកើនឡើងប្រមាណ ២ភាគរយ នៅក្នុងឆ្នាំ២០១៩/២០ បើធៀបទៅនឹងឆ្នាំ២០១៧ ហើយបានកើនឡើង ១៨ភាគរយបើប្រៀបធៀបនឹងឆ្នាំ២០១៤។

ប្រភពចំណូលពីប្រាក់ឈ្នួល និងប្រាក់បៀវត្សរ៍របស់គ្រួសាររស់នៅរាជធានីភ្នំពេញ គឺបានកើនឡើងប្រមាណ ១៦ភាគរយ នៅឆ្នាំ២០១៩/២០ បើធៀបនឹងឆ្នាំ២០១៧។ ប្រាក់ចំណូលពីសកម្មភាពការងារផ្ទាល់ខ្លួនបានកើនឡើង ៤៨ ភាគរយ ដោយសារវិស័យកសិកម្ម និងវិស័យមិនមែនកសិកម្ម ខណៈដែលការជួលផ្ទះផ្ទាល់ខ្លួនមានការថយចុះ។ ចំណូលសរុប នៃគ្រួសាររស់នៅរាជធានីភ្នំពេញ គឺមានការកើនឡើងប្រមាណ ៣១ភាគរយ នៅក្នុងឆ្នាំ២០១៩/២០ បើប្រៀបធៀបទៅនឹងឆ្នាំ២០១៧។

គ្រួសារនៅទីប្រជុំជនផ្សេងៗ ប្រាក់ចំណូលសរុបបានថយចុះប្រមាណ ២ភាគរយ នៅឆ្នាំ២០១៩/២០ បើប្រៀបធៀបទៅនឹងឆ្នាំ២០១៧ ។ ម្យ៉ាងទៀត ប្រាក់ចំណូលសរុបបានកើនឡើង ៣៦ភាគរយ បើប្រៀបធៀបនឹងឆ្នាំ២០១៤។ ប្រភពចំណូលសំខាន់របស់គ្រួសារ គឺបានមកពីប្រាក់ឈ្នួលនិងប្រាក់បៀវត្សរ៍ដែលមានប្រមាណ ៥៨ភាគរយ នៃប្រាក់ចំណូលសរុបនៅឆ្នាំ២០១៩/២០ ហើយបានកើនឡើងប្រមាណ ៣០ភាគរយ នៅឆ្នាំ២០១៧។ ចំណូលពីសកម្មភាពការងារផ្ទាល់ខ្លួនមានការធ្លាក់ចុះពី ៨១១ ពាន់រៀលនៅក្នុងឆ្នាំ២០១៩/២០ ទៅ ១.២១២ពាន់រៀលក្នុងឆ្នាំ២០១៧។ ចំណូលគ្រួសារពីការវិនិយោគមូលធន គឺមានកម្រិតតិចតួចនៅឡើយដែលមានប្រមាណ ០,៣ ភាគរយ នៃប្រាក់ចំណូលសរុប។ ចំណូលគ្រួសារពីផ្នែកកសិកម្មបានកើនឡើងប្រមាណ ៦៧ភាគរយ ខណៈដែល

ចំណូលពីផ្នែកមិនមែនកសិកម្មបានថយចុះ គួរឱ្យកត់សម្គាល់ដែលមាន ៤៤ភាគរយ បើប្រៀបធៀបនឹងឆ្នាំ២០១៧។ ទោះជាយ៉ាងនេះក្តី វាបានបន្តធ្លាក់ចុះ ៣៦ភាគរយ បើប្រៀបធៀបទៅនឹងឆ្នាំ២០១៤។

ប្រាក់ចំណូលសរុបរបស់គ្រួសារនៅតំបន់ជនបទផ្សេងៗ មានការកើនឡើងប្រមាណ ៣ភាគរយ នៅឆ្នាំ ២០១៩/២០ បើប្រៀបធៀបនឹងឆ្នាំ២០១៧។ ប្រភពចំណូលសំខាន់របស់គ្រួសារនៅតំបន់ជនបទផ្សេងៗ គឺ បានមកពីប្រាក់ឈ្នួលនិងប្រាក់បៀវត្សដែលមានប្រមាណ ៥២ភាគរយ នៃប្រាក់ចំណូលសរុប។ ប្រាក់ចំណូលពី សកម្មភាពការងារផ្ទាល់ខ្លួនមានប្រមាណ ៣៨ភាគរយ នៃប្រាក់ចំណូលសរុប និងបានថយចុះប្រមាណ ៧ភាគរយ នៅឆ្នាំ២០១៩/២០ បើប្រៀបធៀបទៅឆ្នាំ២០១៧។ ចំណូលគ្រួសារពីការវិនិយោគមូលធន គឺមានកម្រិតតិចជាង មួយភាគរយ នៃប្រាក់ចំណូលសរុប។ ចំណូលគ្រួសារពីផ្នែកកសិកម្មបានកើនឡើងប្រមាណ ១៥ភាគរយ នៅឆ្នាំ ២០១៩/២០ ខណៈ ដែលចំណូលពីផ្នែកមិនមែនកសិកម្មបានថយចុះប្រមាណ ១៩ភាគរយ បើប្រៀបធៀបនឹង ឆ្នាំ២០១៧។

តារាង១. សមាសធាតុនៃប្រភពចំណូល ចំណូលប្រចាំខែគិតជាមធ្យម ចាប់ពីឆ្នាំ២០១៤ ដល់ឆ្នាំ២០១៩/២០ (គិតជាពាន់រៀល និងចំណែក ភាគរយ)

ប្រភពចំណូល	គិតជាពាន់រៀល				
	២០១៤	២០១៥	២០១៦	២០១៧	២០១៩/២០
កម្ពុជា					
ចំណូលបឋម	១.៣៧១	១.៥២៣	១.៦៦៦	១.៨៦២	២.០៧០
ប្រាក់បៀវត្ស/ប្រាក់ឈ្នួល	៦៤២	៧៨៨	៨៨៧	១.០៣៩	១.២៤៣
ការងារប្រើទុនផ្ទាល់ខ្លួន	៧២២	៧២៧	៧៧៧	៨២០	៨២៥
ចំណូលផ្នែកកសិកម្ម	២៣០	២៣៨	២៤៦	២៥១	២៦៤
ចំណូលមិនមែន កសិកម្ម	៣៧៨	៣៦២	៣៩៩	៤៣៨	៤៤៧
ចំណូលពីការជួលផ្ទះផ្ទាល់ខ្លួន	១១៥	១២៧	១៣២	១៣១	១១៤
ចំណូលពីការវិនិយោគមូលធន	៧	៨	២	៣	២
សរុបប្រាក់ចំណូលបង្វែរចរន្ត	៦២	៩៦	១១១	៩៨	១៩៨
ចំណូលសរុប	១.៤៣៤	១.៦១៩	១.៧៧៧	១.៩៦០	២.២៦៨
ចំណាយបង្វែរចរន្ត/ចំណូលអវិជ្ជមាន(*)	១០	១១	១១	១៣	៦
ប្រាក់ចំណូលសុទ្ធ	១.៤២៤	១.៦០៨	១.៧៦៦	១.៩៤៧	២.២៦២
រាជធានីភ្នំពេញ					
ចំណូលបឋម	២.៨០៦	២.៨៦៩	២.៨២៧	២.៧៨៨	៣.៥៣០
ប្រាក់បៀវត្ស/ប្រាក់ឈ្នួល	១.៣៨៥	១.៧៣៦	១.៧៣៨	១.៨៣១	២.១២៧
ការងារប្រើទុនផ្ទាល់ខ្លួន	១.៣៩៩	១.១១០	១.០៧៨	៩៤៩	១.៤០១
ចំណូលផ្នែកកសិកម្ម	២៧	៧	៦	៧	៣០
ចំណូលមិនមែនកសិកម្ម	៩៥៧	៧៣៨	៧៤៩	៦១១	១.០៦៧
ចំណូលពីការជួលផ្ទះផ្ទាល់ខ្លួន	៤១៥	៣៦៥	៣២២	៣៣១	៣០៤
ចំណូលពីការវិនិយោគមូលធន	២២	២៣	១២	៨	២
សរុបប្រាក់ចំណូលបង្វែរចរន្ត	៥០	៦៩	៨០	៦៥	២០៥
ចំណូលសរុប	២.៨៥៦	២.៩៣៨	២.៩០៧	២.៨៥៣	៣.៧៣៥

ចំណាយបង្វែរចរន្ត/ចំណូលអវិជ្ជមាន(*)	២០	១៦	១៦	២០	២២
ប្រាក់ចំណូលសុទ្ធ	២.៨៣៦	២.៩២២	២.៨៩១	២.៨៣៣	៣.៧១៤
ទីប្រជុំជនផ្សេងៗ					
ចំណូលបឋម	១.៧៩៣	២.១៣៣	២.៣៤១	២.៣៧៣	២.៣០៩
ប្រាក់បៀវត្ស/ប្រាក់ឈ្នួល	៧៥០	៨៧៣	១.០៣៤	១.១៥០	១.៤៩០
ការងារប្រើទុនផ្ទាល់ខ្លួន	១.០២៤	១.២៦០	១.២៩៨	១.២១២	៨១១
ចំណូលផ្នែកកសិកម្ម	៨៣	១០០	៨៨	១០៥	១៧៥
ចំណូលមិនមែន កសិកម្ម	៧៨២	៩០៦	៩៩០	៨៩៥	៤៩៩
ចំណូលពីការជួលផ្ទះផ្ទាល់ខ្លួន	១៦០	២១៨	២២០	២១២	១៣៨
ចំណូលពីការវិនិយោគមូលធន(**)	១៨	៣៥	៩	១១	៨
សរុបប្រាក់ចំណូលបង្វែរចរន្ត	៨០	១១៧	១២០	១២៦	២៤២
ចំណូលសរុប	១.៨៧២	២.២៥០	២.៤៦១	២.៤៩៨	២.៥៥១
ចំណាយបង្វែរចរន្ត/ចំណូលអវិជ្ជមាន(*)	១៤	១៤	១៥	១៦	៥
ប្រាក់ចំណូលសុទ្ធ	១.៨៥៨	២.២៣៦	២.៤៤៦	២.៤៨២	២.៥៤៦
ជនបទផ្សេងៗ					
ចំណូលបឋម	១.១០១	១.២៣៣	១.៤០៣	១.៦៦២	១.៦៣៩
ប្រាក់បៀវត្ស/ប្រាក់ឈ្នួល	៥១៨	៦៣១	៧៤២	៩១៣	៩៤៣
ការងារប្រើទុនផ្ទាល់ខ្លួន	៥៨០	៥៩៩	៦៦១	៧៤៨	៦៩៦
ចំណូលផ្នែកកសិកម្ម	២៨០	២៩៣	៣០៣	៣០៦	៣៥៣
ចំណូលមិនមែន កសិកម្ម	២៣៥	២២៨	២៦៦	៣៤១	២៨៣
ចំណូលពីការជួលផ្ទះផ្ទាល់ខ្លួន	៦៥	៧៨	៩២	៩១	៦០
ចំណូលពីការវិនិយោគមូលធន	៣	២	០,១	១	១
សរុបប្រាក់ចំណូលបង្វែរចរន្ត	៦២	៩៦	១១៤	៩៩	១៧៩
ចំណូលសរុប	១.១៦៣	១.៣២៩	១.៥១៧	១.៧៦០	១.៨១៨
ចំណាយបង្វែរចរន្ត/ចំណូលអវិជ្ជមាន(*)	៨	១០	១០	១១	៣
ប្រាក់ចំណូលសុទ្ធ	១,១៥៥	១.៣១៩	១.៥០៧	១.៧៤៩	១.៨១៦
ចំណែក ភាគរយ					
កម្ពុជា					
ចំណូលបឋម	៩៥,៦	៩៤,១	៩៣,៨	៩៥,០	៩១,៣
ប្រាក់បៀវត្ស/ប្រាក់ឈ្នួល	៤៤,៨	៤៨,៧	៤៩,៩	៥៣,០	៥៤,៨
ការងារប្រើទុនផ្ទាល់ខ្លួន	៥០,៤	៤៤,៩	៤៣,៧	៤១,៨	៣៦,៤
ចំណូលផ្នែកកសិកម្ម	១៦,០	១៤,៧	១៣,៩	១២,៨	១១,៦
ចំណូលមិនមែន កសិកម្ម	២៦,៣	២២,៤	២២,៥	២២,៣	១៩,៧
ចំណូលពីការជួលផ្ទះផ្ទាល់ខ្លួន	៨,០	៧,៨	៧,៤	៦,៧	៥,០
ចំណូលពីការវិនិយោគមូលធន	០,៥	០,៥	០,១	០,១	០,១
សរុបប្រាក់ចំណូលបង្វែរចរន្ត	៤,៤	៥,៩	៦,២	៥,០	៨,៧
ចំណូលសរុប	១០០	១០០	១០០	១០០	១០០
ចំណាយបង្វែរចរន្ត/ចំណូលអវិជ្ជមាន(*)	០,៧	០,៧	០,៦	០,៧	០,៣

ប្រាក់ចំណូលសុទ្ធ	៩៩,៣	៩៩,៣	៩៩,៤	៩៩,៣	៩៩,៧
រាជធានីភ្នំពេញ					
ចំណូលបឋម	៩៨,២	៩៧,៦	៩៧,៣	៩៧,៧	៩៤,៥
ប្រាក់បៀវត្ស/ប្រាក់ឈ្នួល	៤៨,៥	៥៩,១	៥៩,៨	៦៤,២	៥៦,៩
ការងារប្រើទុនផ្ទាល់ខ្លួន	៤៩,០	៣៧,៨	៣៧,១	៣៣,៣	៣៧,៥
ចំណូលផ្នែកកសិកម្ម	១,០	០,២	០,២	០,៣	០,៨
ចំណូលមិនមែនកសិកម្ម	៣៣,៥	២៥,១	២៥,៨	២១,៤	២៨,៦
ចំណូលពីការជួលផ្ទះផ្ទាល់ខ្លួន	១៤,៥	១២,៤	១១,១	១១,៦	៨,១
ចំណូលពីការវិនិយោគមូលធន	០,៨	០,៨	០,៤	០,៣	០,១
សរុបប្រាក់ចំណូលបង្វែរចរន្ត	១,៨	២,៤	២,៧	២,៣	៥,៥
ចំណូលសរុប	១០០	១០០	១០០	១០០	១០០
ចំណាយបង្វែរចរន្ត/ចំណូលអវិជ្ជមាន(*)	០,៧	០,៦	០,៥	០,៧	០,៦
ប្រាក់ចំណូលសុទ្ធ	៩៩,៣	៩៩,៤	៩៩,៥	៩៩,៣	៩៩,៤
ទីប្រជុំជនផ្សេងៗ					
ចំណូលបឋម	៩៥,៨	៩៤,៨	៩៥,១	៩៥,០	៩០,៥
ប្រាក់បៀវត្ស/ប្រាក់ឈ្នួល	៤០,១	៣៨,៨	៤២,០	៤៦,០	៥៨,៤
ការងារប្រើទុនផ្ទាល់ខ្លួន	៥៤,៧	៥៤,៤	៥២,៧	៤៨,៥	៣១,៨
ចំណូលផ្នែកកសិកម្ម	៤,៤	៤,៥	៣,៦	៤,២	៦,៩
ចំណូលមិនមែនកសិកម្ម	៤១,៨	៤០,៣	៤០,២	៣៥,៨	១៩,៦
ចំណូលពីការជួលផ្ទះផ្ទាល់ខ្លួន	៨,៥	៩,៧	៨,៩	៨,៥	៥,៤
ចំណូលពីការវិនិយោគមូលធន(**)	១,០	១,៦	០,៤	០,៤	០,៣
សរុបប្រាក់ចំណូលបង្វែរចរន្ត	៤,២	៥,២	៤,៩	៥,០	៩,៥
ចំណូលសរុប	១០០	១០០	១០០	១០០	១០០
ចំណាយបង្វែរចរន្ត/ចំណូលអវិជ្ជមាន(*)	០,៧	០,៦	០,៦	០,៦	០,២
ប្រាក់ចំណូលសុទ្ធ	៩៩,៣	៩៩,៤	៩៩,៤	៩៩,៤	៩៩,៨
ជនបទផ្សេងៗ					
ចំណូលបឋម	៩៤,៧	៩២,៧	៩២,៥	៩៤,៤	៩០,២
ប្រាក់បៀវត្ស/ប្រាក់ឈ្នួល	៤៤,៥	៤៧,៥	៤៨,៩	៥១,៩	៥១,៩
ការងារប្រើទុនផ្ទាល់ខ្លួន	៤៩,៩	៤៥,១	៤៣,៦	៤២,៥	៣៨,៣
ចំណូលផ្នែកកសិកម្ម	២៤,១	២២,១	២០,០	១៧,៤	១៩,៤
ចំណូលមិនមែនកសិកម្ម	២០,២	១៧,២	១៧,៦	១៩,៩	១៥,៦
ចំណូលពីការជួលផ្ទះផ្ទាល់ខ្លួន	៥,៦	៥,៩	៦,០	៥,២	៣,៣
ចំណូលពីការវិនិយោគមូលធន	០,៣	០,២	០,០	០,១	០,១
សរុបប្រាក់ចំណូលបង្វែរចរន្ត	៥,៣	៧,៣	៧,៥	៥,៦	៩,៨
ចំណូលសរុប	១០០	១០០	១០០	១០០	១០០
ចំណាយបង្វែរចរន្ត/ចំណូលអវិជ្ជមាន(*)	០,៧	០,៨	០,៧	០,៦	០,២
ប្រាក់ចំណូលសុទ្ធ	៩៩,៣	៩៩,២	៩៩,៣	៩៩,៤	៩៩,៩

(*) ដោយសារតែការផ្លាស់ប្តូរក្រមសំណួរនិងវិធីសាស្ត្រនៃការវាស់វែងនៅឆ្នាំ២០១២-២០១៣ ដូច្នេះការប្រៀបធៀបរវាងឆ្នាំ ២០១២-២០១៣ ជាមួយនឹងបណ្តាឆ្នាំមុនៗគឺមានកម្រិតទាប។

(**) ការប៉ាន់ស្មានផ្អែកតាមសំណាកសម្រាប់តំបន់ទីប្រជុំជនផ្សេងៗមានតម្លៃមួយខ្ពស់ខ្លាំង ប៉ុន្តែតម្លៃដែលជឿជាក់បានអាចប្រៀបធៀបតម្លៃនៅបណ្តាឆ្នាំមុនៗ។

ប្រាក់ចំណូលសុទ្ធ (ចំណូលបន្ទាប់ពីកាត់បន្ថយចំណាយបង្វែរចរន្ត)

ប្រាក់ចំណូលសុទ្ធរបស់គ្រួសារ មានកម្រិតលម្អៀងទៅតាមតំបន់ផ្សេងៗនៅក្នុងប្រទេសកម្ពុជា។ នៅឆ្នាំ ២០១៩/២០ ប្រាក់ចំណូលសុទ្ធរបស់គ្រួសារជាមធ្យមគឺ ២.២៦២ ពាន់រៀលក្នុងមួយខែនៅឆ្នាំ២០១៩/២០ គឺ កើនឡើងប្រមាណ ១៦ភាគរយ បើប្រៀបធៀបនឹងឆ្នាំ២០១៧។

ការប្រៀបធៀបប្រាក់ចំណូលគ្រួសារមានបញ្ហាមួយ គឺទាក់ទងនឹងទំហំគ្រួសារខុសៗគ្នានិង សមាសភាព គ្រួសារមានទំហំធំមួយចំនួនជាក់ស្តែងមានកម្រិតប្រាក់ចំណូលទាប ដូចគ្រួសារទំហំតូចដែរ។ សុខុមាលភាព សេដ្ឋកិច្ចក៏អាចនឹងរងឥទ្ធិពលពីចំនួនមនុស្សពេញវ័យ និងចំនួនកុមារដែល មាននៅក្នុងគ្រួសារនីមួយៗ។ ក្នុង របាយការណ៍នេះ ប្រាក់ចំណូលសម្រាប់មនុស្សម្នាក់ត្រូវបានប្រើប្រាស់។

ប្រាក់ចំណូលសុទ្ធជាមធ្យមសម្រាប់មនុស្សម្នាក់គឺ ៥២៣ ពាន់រៀលក្នុងមួយខែ ដែលមានការកើនឡើង ប្រមាណ ១៣ភាគរយនៅឆ្នាំ២០១៩/២០ បើប្រៀបធៀបទៅនឹងឆ្នាំ២០១៧។ នៅរាជធានីភ្នំពេញ ប្រាក់ចំណូល សុទ្ធជាមធ្យមក្នុងមួយគ្រួសារគឺ ៣.៧១៤ពាន់រៀលក្នុងមួយខែ នៅក្នុងឆ្នាំ២០១៩/២០ ហើយប្រាក់ចំណូលសុទ្ធ សម្រាប់មនុស្សម្នាក់គឺ ៩០៣ពាន់រៀលក្នុងមួយខែ។

នៅក្នុងឆ្នាំ២០១៩/២០ ប្រាក់ចំណូលសុទ្ធជាមធ្យមសម្រាប់មនុស្សម្នាក់ក្នុងរាជធានីភ្នំពេញ គឺមានទំហំ ពីរដង ធំជាងប្រាក់ចំណូលសុទ្ធសម្រាប់មនុស្សម្នាក់ដែលរស់នៅតំបន់ជនបទផ្សេងៗ។ ដែលកាលពីឆ្នាំ២០១៤ ប្រាក់ចំណូលសុទ្ធសម្រាប់មនុស្សម្នាក់រស់នៅរាជធានីភ្នំពេញគឺមានចំនួនធំជាងបីដង ច្រើនជាងនៅតំបន់ជនបទ ផ្សេងៗ។ សូមមើលតារាង២ ។

តារាង២. ប្រាក់ចំណូលសុទ្ធគិតជាមធ្យមក្នុងមួយខែ ចាប់ពីឆ្នាំ២០១៤ ដល់ឆ្នាំ២០១៩/២០ (គិតជាពាន់រៀល)

តំបន់	ក្នុងមួយគ្រួសារ				
	២០១៤	២០១៥	២០១៦	២០១៧	២០១៩/២០
កម្ពុជា	១.៤២៤	១.៦០៨	១.៧៦៦	១.៩៤៧	២.២៦២
រាជធានីភ្នំពេញ	២.៨៣៦	២.៩២២	២.៨៩១	២.៨៣៣	៣.៧១៤
ទីប្រជុំជនផ្សេងៗ	១.៨៥៨	២.២៣៦	២.៤៤៦	២.៤៨២	២.៥៤៦
ជនបទផ្សេងៗ	១.១៥៥	១.៣១៩	១.៥០៧	១.៧៤៩	១.៨៦២
សម្រាប់មនុស្សម្នាក់					
កម្ពុជា	៣៣១	៣៧០	៤១៥	៤៦៤	៥២៣
រាជធានីភ្នំពេញ	៦៨១	៦៥០	៧៤៨	៦៩៥	៩០៣
ទីប្រជុំជនផ្សេងៗ	៤៣៥	៥២៤	៥៥៤	៦០២	៥៧៨
ជនបទផ្សេងៗ	២៦៥	៣០៦	៣៤៧	៤១៣	៤០៩

តម្លៃជាមធ្យមភាគមិនបានផ្តល់គំនូសតាងពេញលេញ នៃកម្រិតប្រាក់ចំណូលសម្រាប់ក្រុមគ្រួសារនៅ កម្ពុជាឡើយ។ តម្លៃជាមធ្យមភាគនេះ មានការប្រែប្រួលដោយសារតែមានពីរ ឬបីគ្រួសារប៉ុណ្ណោះ ដែលមានប្រាក់ ចំណូលខ្ពស់។ ក្រុមគ្រួសាររស់នៅកម្ពុជាកាតច្រើនមានប្រាក់ចំណូលល្អប្រសើរដែលស្ថិតក្នុងតម្លៃមធ្យមភាគ។ តារាង៣ បង្ហាញអំពីប្រាក់ចំណូលសុទ្ធសម្រាប់គ្រួសារដែលស្ថិតនៅចំណុចកណ្តាល នៃការបែងចែកតម្លៃមធ្យម មេដ្យានសម្រាប់តំបន់ផ្សេងៗគ្នានៅក្នុងប្រទេសកម្ពុជា។ តម្លៃមធ្យមមេដ្យាន នៃប្រាក់ចំណូលសុទ្ធនៅរាជធានីភ្នំពេញ គឺមានអត្រាខ្ពស់ជាងតម្លៃមធ្យមមេដ្យាននៅតំបន់ទីប្រជុំជនផ្សេងៗ និងតំបន់ជនបទផ្សេងៗ។

តារាង ៣. ប្រាក់ចំណូលសុទ្ធ គិតជាតម្លៃមធ្យមមេដ្យានក្នុងមួយខែ ចាប់ពីឆ្នាំ២០១៤ ដល់ ឆ្នាំ២០១៩/២០ (គិតជាពាន់រៀល)

តំបន់	ក្នុងមួយគ្រួសារ				
	២០១៤	២០១៥	២០១៦	២០១៧	២០១៩/២០
កម្ពុជា	៩៧៤	១.១៤៤	១.១៨៦	១.៤៥៦	១.៦២៧
រាជធានីភ្នំពេញ	២.០១៨	២.២៧៥	២.២១០	២.២៥៣	២.៨៧១
ទីប្រជុំជនផ្សេងៗ	១.៣០៦	១.៥៥៩	១.៣៧៥	១.៨៣៩	១.៨៣៥
ជនបទផ្សេងៗ	៨៣៣	៩៨១	១.០២១	១.៣០៣	១.៣២៨
សម្រាប់មនុស្សម្នាក់					
កម្ពុជា	២៣៣	២៦៧	២៩៣	៣៥៥	៣៩១
រាជធានីភ្នំពេញ	៤៧៣	៥២០	៥៥៩	៥៦៩	៧២៤
ទីប្រជុំជនផ្សេងៗ	៣១០	៣៥៩	៣២០	៤៣៨	៤៣២
ជនបទផ្សេងៗ	២០០	២៣៧	២៦១	៣២៣	៣២១

នៅកម្ពុជា ប្រាក់ចំណូលសុទ្ធដែលត្រូវបានបែងចែក គឺមានលក្ខណៈមិនស្មើគ្នា។ តារាង៤ បង្ហាញអំពី ប្រជាជនដែលបានបែងចែកជាប្រាំក្រុម ហើយមានទំហំស្មើគ្នា(បញ្ចកាត) តាមលំដាប់ក្រុមនៃប្រាក់ចំណូលសុទ្ធ។ ភាគចំណែក ២០ភាគរយ សម្រាប់ប្រាក់ចំណូលសុទ្ធខ្ពស់បំផុត (បញ្ចកាត៥) គឺមានលើសពី ៤៩ភាគរយ នៃ ប្រាក់ចំណូលសរុប។ នៅឆ្នាំ២០១៩/២០ គ្រួសារដែលស្ថិតក្នុងបញ្ចកាតទី៥ មានប្រាក់ចំណូលសុទ្ធសម្រាប់ មនុស្សម្នាក់ គឺ ១៦ដង ច្រើនជាងភាគចំណែក២០ភាគរយ នៃគ្រួសារដែលមានប្រាក់ចំណូលសុទ្ធទាបបំផុត។ នៅឆ្នាំ២០១៤ គ្រួសារដែលស្ថិតក្នុងបញ្ចកាតទី៥ មានប្រាក់ចំណូលសុទ្ធសម្រាប់មនុស្សម្នាក់គឺ ១៨ ដងច្រើន ជាងភាគចំណែក ២០ភាគរយ នៃគ្រួសារដែលមានប្រាក់ចំណូលទាបបំផុត។

តារាង ៤. បញ្ចកាត បែងចែកតាមប្រាក់ចំណូលសុទ្ធសម្រាប់មនុស្សម្នាក់ គិតតម្លៃជាមធ្យមក្នុងមួយខែ ចាប់ពីឆ្នាំ ២០១៤ ដល់ឆ្នាំ២០១៩/២០ (គិតជាពាន់រៀល និងជាភាគរយ)

តំបន់	គិតជាពាន់រៀល				
	២០១៤	២០១៥	២០១៦	២០១៧	២០១៩/២០
កម្ពុជា					
ក្រុមបញ្ចកាត					
ទាបបំផុត	៤៦	៨២	៥៩	១១០	៨១
ទីពីរ	១៦២	១៩០	១៩១	២៣៨	២៥១

កណ្តាល	២៤៦	២៨៤	៣០៣	៣៦៣	៣៩២
ទីបួន	៣៥៩	៤០៦	៤៤៩	៥២១	៥៨២
ខ្ពស់បំផុត	៨៣៨	៨៩០	១.០៧៤	១.០៩០	១.៣០៩
រាជធានីភ្នំពេញ					
ក្រុមបញ្ជាកាត					
ទាបបំផុត	១៦៦	២០០	១៧២	២១១	៣០៩
ទីពីរ	៣៤៤	៣៧៣	៣៨៤	៣៩៩	៥៤០
កណ្តាល	៤៧៦	៥២៦	៥៥៩	៥៧៥	៧២៨
ទីបួន	៦៧៩	៧៣៧	៧៩៥	៧៩១	៩៩៤
ខ្ពស់បំផុត	១.៦៩៥	១.៤១២	១.៨៣១	១.៤៩៩	១.៩៥០
ទីប្រជុំជនផ្សេងៗ					
ក្រុមបញ្ជាកាត					
ទាបបំផុត	៩២	១២៩	១០	១៦៧	៩៨
ទីពីរ	២១៣	២៤៨	២១៤	៣១១	២៩៣
កណ្តាល	៣១០	៣៥៨	៣២២	៤៤៤	៤៣៥
ទីបួន	៤៣៦	៥៤១	៤៨៣	៦៣៨	៦២៧
ខ្ពស់បំផុត	១.១០៩	១.៣៤៨	១.៧៣៧	១.៤៤៩	១.៤៣៩
ជនបទផ្សេងៗ					
ក្រុមបញ្ជាកាត					
ទាបបំផុត	១៧	៥៧	៤៩	៨៨	៦១
ទីពីរ	១២៤	១៥៤	១៥៩	២០៦	២០១
កណ្តាល	២០២	២៣៦	២៦៣	៣២២	៣២២
ទីបួន	៣០១	៣៣៧	៣៩៣	៤៦៧	៤៦៨
ខ្ពស់បំផុត	៦៧៦	៧៤៦	៨៧១	៩៨៣	៩៩៣

ចំណែកជាកាតរយ

កម្ពុជា					
ក្រុមបញ្ជាកាត					
ទាបបំផុត	២,៨	៤,៤	២,៨	៤,៧	៣,១
ទីពីរ	៩,៨	១០,៣	៩,២	១០,៣	៩,៦
កណ្តាល	១៤,៩	១៥,៣	១៤,៦	១៥,៦	១៥,០
ទីបួន	២១,៨	២១,៩	២១,៦	២២,៤	២២,៣
ខ្ពស់បំផុត	៥០,៨	៤៨,១	៥១,៧	៤៦,៩	៥០,០
រាជធានីភ្នំពេញ					
ក្រុមបញ្ជាកាត					
ទាបបំផុត	៤,៩	៦,២	៤,៦	៦,១	៦,៨
ទីពីរ	១០,២	១១,៥	១០,៣	១១,៥	១២,០
កណ្តាល	១៤,២	១៦,២	១៤,៩	១៦,៥	១៦,១
ទីបួន	២០,២	២២,៧	២១,៣	២២,៨	២២,០

ខ្ពស់បំផុត	៥០,៥	៤៣,៥	៤៨,៩	៤៣,១	៤៣,១
ទីប្រជុំជនផ្សេងៗ					
ក្រុមបញ្ចកាគ					
ទាបបំផុត	៤,៣	៤,៩	០,៤	៥,៦	៣,៤
ទីពីរ	៩,៩	៩,៤	៧,៧	១០,៣	១០,១
កណ្តាល	១៤,៣	១៣,៧	១១,៧	១៤,៨	១៥,០
ទីបួន	២០,២	២០,៦	១៧,៥	២១,២	២១,៧
ខ្ពស់បំផុត	៥១,៣	៥១,៤	៦២,៨	៤៨,២	៤៩,៨
ជនបទផ្សេងៗ					
ក្រុមបញ្ចកាគ					
ទាបបំផុត	១,៣	៣,៧	២,៨	៤,៣	៣,០
ទីពីរ	៩,៤	១០,១	៩,២	១០,០	៩,៨
កណ្តាល	១៥,៣	១៥,៤	១៥,២	១៥,៦	១៥,៧
ទីបួន	២២,៨	២២,០	២២,៧	២២,៦	២២,៩
ខ្ពស់បំផុត	៥១,២	៤៨,៨	៥០,២	៤៧,៦	៤៨,៦

នៅក្នុងតារាង៥ ការបែងចែកប្រាក់ចំណូលនៅកម្ពុជាត្រូវបានបង្ហាញគួរឲ្យយោបល់ជាសំខាន់ភាគ ដែលសំខាន់ ភាគទី០៥ តំណាងឱ្យតម្លៃដែលកំណត់ ៥ភាគរយ នៃគ្រួសារដែលមានប្រាក់ចំណូលទាបបំផុត ចំណែកសំខាន់ ភាគទី១០ តំណាងឱ្យតម្លៃដែលកំណត់ ១០ភាគរយ នៃគ្រួសារដែលមានប្រាក់ចំណូលទាបបំផុត និងតម្លៃដែល កំណត់ជាបន្តបន្ទាប់ដូចគ្នា។ តម្លៃមធ្យមមេដ្យានសំខាន់ភាគទី៥០ តំណាងឱ្យគ្រួសារស្ថិតនៅក្នុងបំណែងចែក ប្រាក់ចំណូលកម្រិតមធ្យម។ គ្រួសារនៅប្រទេសកម្ពុជាភាគច្រើនមានប្រាក់ចំណូលទាប។ នៅក្នុងឆ្នាំ២០១៤ ប្រាក់ចំណូលដែលបានកំណត់ផ្នែកខាងលើទាំង ១០ភាគរយ នៃគ្រួសារដែលមានប្រាក់ចំណូលខ្ពស់បំផុតសំខាន់ ភាគទី៩០ គឺមាន១០ដងច្រើនជាងប្រាក់ចំណូលដែលកំណត់ទាំង១០ភាគរយ សំខាន់ភាគទី១០។ ក្នុងឆ្នាំ២០១៥ ប្រាក់ចំណូលដែលបានកំណត់ផ្នែកខាងលើទាំង ១០ភាគរយ នៃគ្រួសារដែលមានប្រាក់ចំណូលខ្ពស់បំផុតសំខាន់ ភាគទី៩០ គឺមាន១០ដងច្រើនជាងប្រាក់ចំណូលដែលបានកំណត់ផ្នែកខាងក្រោម ប្រមាណ១០ភាគរយសំខាន់ ភាគទី១០។ ភាពខុសគ្នានេះមានកម្រិតតូចទៅតាមតំបន់ភូមិសាស្ត្រនានា។

ក្នុងឆ្នាំ២០១៦ ប្រាក់ចំណូលដែលបានកំណត់ផ្នែកខាងលើទាំង ១០ភាគរយ នៃគ្រួសារដែលមានប្រាក់ ចំណូលខ្ពស់បំផុតសំខាន់ភាគទី៩០ គឺមាន១១ដងច្រើនជាងប្រាក់ចំណូលដែលបានកំណត់ ១០ភាគរយសំខាន់ ភាគទី១០។ ក្នុងឆ្នាំ២០១៧ ប្រាក់ចំណូលដែលបានកំណត់ផ្នែកខាងលើទាំង ១០ភាគរយ នៃគ្រួសារដែលមាន ប្រាក់ចំណូលខ្ពស់បំផុត។ សំខាន់ភាគទី៩០ គឺមាន៧ដងច្រើនជាងប្រាក់ចំណូលដែលកំណត់ ១០ភាគរយ សំខាន់ ភាគទី១០។ ភាពខុសគ្នានេះមានកម្រិតតូចទៅតាមតំបន់ភូមិសាស្ត្រនានា។

នៅក្នុងឆ្នាំ២០១៩/២០ ប្រាក់ចំណូលដែលបានកំណត់ផ្នែកខាងលើទាំង១០ភាគរយ នៃគ្រួសារដែល មានប្រាក់ចំណូលខ្ពស់បំផុត សំខាន់ភាគទី៩០ គឺមាន១២ដង ច្រើនជាងប្រាក់ចំណូលដែលកំណត់ ១០ភាគរយ សំខាន់ភាគទី១០។ នៅរាជធានីភ្នំពេញ ប្រាក់ចំណូលដែលបានកំណត់ផ្នែកខាងលើទាំង១០ភាគរយនៃគ្រួសារ ដែលមានប្រាក់ចំណូលខ្ពស់បំផុត សំខាន់ភាគទី៩០គឺមាន៥ដង ច្រើនជាងប្រាក់ចំណូលដែលកំណត់ផ្នែកខាង

ក្រោមទាំង ១០ភាគរយ សតាង្គភាគទី១០។ នៅទីប្រជុំជនផ្សេងៗ ប្រាក់ចំណូលដែលបានកំណត់ផ្នែកខាងលើ ទាំង១០ភាគរយ នៃគ្រួសារដែលមានប្រាក់ចំណូលខ្ពស់បំផុតសតាង្គភាគទី៩០ គឺមាន១០ដងច្រើនជាងប្រាក់ ចំណូលដែលកំណត់ផ្នែកខាងក្រោមទាំង១០ភាគរយសតាង្គភាគទី១០។ នៅតំបន់ជនបទផ្សេងៗ ប្រាក់ចំណូល ដែលបានកំណត់ផ្នែកខាងលើទាំង១០ភាគរយ នៃគ្រួសារដែលមានប្រាក់ចំណូលខ្ពស់បំផុត សតាង្គភាគទី៩០ គឺ មាន១១ដងច្រើនជាង ប្រាក់ចំណូលដែលកំណត់ផ្នែកខាងក្រោមទាំង ១០ភាគរយ សតាង្គភាគទី១០។ (សូម មើលតារាង៥សម្រាប់ព័ត៌មានបន្ថែម)។

តារាង ៥. ប្រាក់ចំណូលសុទ្ធសម្រាប់មនុស្សម្នាក់ក្នុងមួយខែ បែងចែកតាមសតាង្គភាគ ចាប់ពីឆ្នាំ២០១៤ ដល់ឆ្នាំ ២០១៩/២០ (គិតជាពាន់រៀល និងចំណែក ភាគរយ)

តំបន់	គិតជាពាន់រៀល				
	២០១៤	២០១៥	២០១៦	២០១៧	២០១៩/ ២០
កម្ពុជា					
សតាង្គភាគ PO៥	៣៣	៤៦	៣៧	៧០	៣៩
សតាង្គភាគ P១០	៥៧	៧៣	៦៨	១១៣	៨៧
សតាង្គភាគ P២៥	១២៦	១៥២	១៥៧	២០៥	២១៧
សតាង្គភាគមេដ្យាន P៥០	២២៩	២៦៧	២៩៥	៣៥០	៣៩១
សតាង្គភាគ P៧៥	៣៧៩	៤៣៨	៤៧៣	៥៥០	៦៤០
សតាង្គភាគ P៩០	៥៨៧	៧០៥	៧៥៩	៨២៥	១.០០១
សតាង្គភាគ P៩៥	៨២២	១,០០៤	១.១១៨	១.០៦៣	១.៣៨៤
រាជធានីភ្នំពេញ					
សតាង្គភាគ PO៥	១៣៨	១៦៥	៨០	១៥១	២៥៤
សតាង្គភាគ P១០	១៨៩	២១១	១៩៨	២០៧	៣១៥
សតាង្គភាគ P២៥	២៩៩	៣៣៣	៣១៨	៣៣៩	៤៨៦
សតាង្គភាគមេដ្យាន P៥០	៤៤៣	៥២០	៥១៤	៥៣០	៧២៤
សតាង្គភាគ P៧៥	៧០២	៧៩៨	៧៧៥	៨០៦	១.០៧៥
សតាង្គភាគ P៩០	១,១៦៤	១,១៦៩	១.១៨៥	១.០៧៧	១.៦១៥
សតាង្គភាគ P៩៥	១,៦៣០	១,៤៨៥	១.៧៤១	១.៣៨៨	២.០៧១
ទីប្រជុំជនផ្សេងៗ					
សតាង្គភាគ PO៥	៦៣	៨៥	២០	១២៣	២៩
សតាង្គភាគ P១០	១០៩	១៤២	៦៤	១៥៧	១០៣
សតាង្គភាគ P២៥	១៨៤	២១៦	១៨៧	២៧៤	២៥៨
សតាង្គភាគមេដ្យាន P៥០	២៩៨	៣៥៩	៣០៩	៤២១	៤៣២
សតាង្គភាគ P៧៥	៤៥៤	៦០៥	៥០៨	៦៤៦	៦៨៧
សតាង្គភាគ P៩០	៧១០	១,០០៤	៨២៥	៩៦៦	១.០៣៣
P៩៥	១,០១១	១,៥៤០	១.៣២៨	១.២៥៩	១.៤១៦
ជនបទផ្សេងៗ					
សតាង្គភាគ PO៥	២៩	៤១	៣៨	៦៣	៣៥

សត្វកាក P១០	៤៨	៦៣	៦៥	៩៧	៦៧
សត្វកាក P២៥	១០៤	១៣៥	១៣៨	១៨១	១៧២
សត្វកាកមេដ្យាន P៥០	១៩៩	២៣៧	២៦៦	៣១៩	៣២១
សត្វកាក P៧៥	៣២៥	៣៧២	៤៣២	៤៩៧	៥១៤
សត្វកាក P៩០	៤៧៨	៥៦៨	៦៥៩	៧១៩	៧៦២
សត្វកាក P៩៥	៦១៤	៧៥១	៨៩៧	៩៣៤	១.០០៨

ចំណែក ភាគរយ

កម្ពុជា					
សត្វកាក P០៥	១,៥	១,៧	១,៣	២,២	១,០
សត្វកាក P១០	២,៥	២,៧	២,៣	៣,៦	២,៣
សត្វកាក P២៥	៥,៦	៥,៧	៥,៤	៦,៥	៥,៨
សត្វកាកមេដ្យាន P៥០	១០,៣	៩,៩	១០,២	១១,០	១០,៤
សត្វកាក P៧៥	១៧,០	១៦,៣	១៦,៣	១៧,៣	១៧,០
សត្វកាក P៩០	២៦,៣	២៦,៣	២៦,១	២៦,០	២៦,៦
សត្វកាក P៩៥	៣៦,៨	៣៧,៤	៣៨,៥	៣៣,៥	៣៦,៨

រាជធានីភ្នំពេញ					
សត្វកាក P០៥	៣,០	៣,៥	១,៧	៣,៤	៣,៩
សត្វកាក P១០	៤,១	៤,៥	៤,១	៤,៦	៤,៨
សត្វកាក P២៥	៦,៦	៧,១	៦,៦	៧,៥	៧,៤
សត្វកាកមេដ្យាន P៥០	៩,៧	១១,១	១០,៧	១១,៨	១១,១
សត្វកាក P៧៥	១៥,៤	១៧,០	១៦,១	១៧,៩	១៦,៤
សត្វកាក P៩០	២៥,៥	២៥,០	២៤,៦	២៣,៩	២៤,៧
សត្វកាក P៩៥	៣៥,៧	៣១,៧	៣៦,២	៣០,៩	៣១,៧

ទីប្រជុំជនផ្សេងៗ					
សត្វកាក P០៥	២,២	២,១	០,៦	៣,២	០,៧
សត្វកាក P១០	៣,៩	៣,៦	២,០	៤,១	២,៦
សត្វកាក P២៥	៦,៥	៥,៥	៥,៨	៧,១	៦,៥
សត្វកាកមេដ្យាន P៥០	១០,៥	៩,១	៩,៥	១០,៩	១០,៩
សត្វកាក P៧៥	១៦,១	១៥,៣	១៥,៧	១៦,៨	១៧,៤
សត្វកាក P៩០	២៥,១	២៥,៤	២៥,៥	២៥,១	២៦,១
សត្វកាក P៩៥	៣៥,៧	៣៩,០	៤១,០	៣២,៧	៣៥,៨

ជនបទផ្សេងៗ					
សត្វកាក P០៥	១,៦	១,៩	១,៥	២,២	១,២
សត្វកាក P១០	២,៧	២,៩	២,៦	៣,៤	២,៣
សត្វកាក P២៥	៥,៨	៦,២	៥,៥	៦,៤	៦,០
សត្វកាកមេដ្យាន P៥០	១១,១	១០,៩	១០,៧	១១,៤	១១,២
សត្វកាក P៧៥	១៨,១	១៧,២	១៧,៣	១៧,៧	១៧,៨
សត្វកាក P៩០	២៦,៦	២៦,២	២៦,៤	២៥,៦	២៦,៥
សត្វកាក P៩៥	៣៤,២	៣៤,៧	៣៥,៩	៣៣,២	៣៥,០

អនុបាតប្រាក់ចំណូលសុទ្ធ គិតជាមធ្យមប្រចាំខែ សម្រាប់មនុស្សម្នាក់

អនុបាតប្រាក់ចំណូលសុទ្ធសម្រាប់មនុស្សម្នាក់ដែលមានមេគ្រួសារជាស្ត្រី និងមេគ្រួសារជាបុរស គឺត្រូវបានគណនាដោយយកប្រាក់ចំណូលសុទ្ធជាមធ្យមសម្រាប់មនុស្សម្នាក់ដែលមានមេគ្រួសារជាស្ត្រីចែកនឹងប្រាក់ចំណូលសុទ្ធសម្រាប់មនុស្សម្នាក់ដែលមានមេគ្រួសារជាបុរស។ ប្រសិនបើអនុបាតស្មើនឹង១,០ នោះប្រាក់ចំណូលគ្រួសារសម្រាប់ក្រុមទាំងពីរ គឺប្រាក់ចំណូលនៃមេគ្រួសារជាស្ត្រីស្មើនឹងប្រាក់ចំណូលនៃមេគ្រួសារជាបុរស។

តារាង៦ បង្ហាញអំពីបម្រែបម្រួលអនុបាតនៃប្រាក់ចំណូលពីឆ្នាំ២០១៤ ដល់ឆ្នាំ២០១៩/២០ សម្រាប់គ្រួសារកម្ពុជា ក៏ដូចជានៅតាមតំបន់ភូមិសាស្ត្រនានា។ ប្រាក់ចំណូលសុទ្ធសម្រាប់មនុស្សម្នាក់នៃគ្រួសារដែលមានស្ត្រីជាមេគ្រួសារនៅឆ្នាំខ្លះ គឺមានប្រាក់ចំណូលសុទ្ធខ្ពស់ជាងគ្រួសារដែលមានបុរសជាមេគ្រួសារ។ ដូច្នេះនិន្នាការនីមួយៗអាចត្រូវបានមើលឃើញទៅឆ្នាំខាងមុខ។ ម៉្យាងទៀតប្រាក់ចំណូលសុទ្ធសម្រាប់មនុស្សម្នាក់ ដែលមានមេគ្រួសារជាស្ត្រី គឺមាន០,១ដង លើសប្រាក់ចំណូលសុទ្ធ សម្រាប់មនុស្សម្នាក់ដែលមានមេគ្រួសារជាបុរស នៅឆ្នាំ២០១៩/២០។ (សូមមើលតារាង៦សម្រាប់ព័ត៌មានបន្ថែម) ។

តារាង ៦. ប្រាក់ចំណូលសុទ្ធ សម្រាប់មនុស្សម្នាក់ គិតជាមធ្យមក្នុងមួយខែ បែងចែកតាមភេទនៃមេគ្រួសារ និងតាមតំបន់ភូមិសាស្ត្រ ចាប់ពីឆ្នាំ២០១៤ ដល់ឆ្នាំ២០១៩/២០ (គិតជាពាន់រៀល និងអនុបាតនៃប្រាក់ចំណូល)

តំបន់	គិតជាពាន់រៀល				
	២០១៤	២០១៥	២០១៦	២០១៧	២០១៩/២០
កម្ពុជា					
ស្ត្រី	៣៥៨	៣៥៨	៣៩៩	៤៥៥	៥៣៩
បុរស	៣២៤	៣៧៤	៤១០	៤៤៨	៥១៩
ទាំងពីរភេទ	៣៣១	៣៧០	៤០៨	៤៥០	៥២៣
រាជធានីភ្នំពេញ					
ស្ត្រី	៦៥០	៥៨៧	៧០០	៦១២	៩២៧
បុរស	៦៩១	៦៧៧	៦៦៥	៦៥៧	៨៩៥
ទាំងពីរភេទ	៦៨១	៦៥០	៦៧៣	៦៤៦	៩០៣
ទីប្រជុំជនផ្សេងៗ					
ស្ត្រី	៤៧៣	៤៥៤	៤៣៣	៥១៨	៥៤៨
បុរស	៤២៤	៥៤៤	៥៦២	៥៧០	៥៨៥
ទាំងពីរភេទ	៤៣៥	៥២៤	៥៣៥	៥៦០	៥៧៨
ទីជនបទផ្សេងៗ					
ស្ត្រី	២៩២	៣០១	៣៣១	៤១០	៣៨៦
បុរស	២៥៨	៣០៧	៣៤៧	៣៩៧	៤១៤
ទាំងពីរភេទ	២៦៥	៣០៦	៣៤៤	៤០០	៤០៩

អនុបាតនៃប្រាក់ចំណូលសុទ្ធ សម្រាប់មនុស្សម្នាក់

កម្ពុជា					
ស្ត្រី	១,១	១,០	១,០	១,០	១,០

បុរស					
ទាំងពីរភេទ					
រាជធានីភ្នំពេញ					
ស្រ្តី	០,៩	០,៩	១,១	០,៩	១,០
បុរស					
ទាំងពីរភេទ					
ទីប្រជុំជនផ្សេងៗ					
ស្រ្តី	១,១	០,៨	០,៨	០,៩	០,៩
បុរស					
ទាំងពីរភេទ					
ទីជនបទផ្សេងៗ					
ស្រ្តី	១,១	១,០	១,០	១,០	០,៩
បុរស					
ទាំងពីរភេទ					

៩.៣ បំណុលរបស់គ្រួសារនៅកម្ពុជា

លទ្ធផលទិន្នន័យអង្កេតបានបង្ហាញថា សមាមាត្រនៃគ្រួសារកម្ពុជាក្នុងឆ្នាំ២០១៩/២០ ដែលបានជំពាក់បំណុលគឺមាន ៣៤ភាគរយ។ តាមគួរលេខដែលបានមកពីការអង្កេតបង្ហាញថា ចំនួនគ្រួសារដែលបានជំពាក់បំណុលនេះមានការកើនឡើងប្រមាណ ២,៥ភាគរយ បើប្រៀបធៀបនឹងឆ្នាំ២០១៧ ហើយមានការកើនឡើងគួរឱ្យកត់សម្គាល់ បើប្រៀបធៀបទៅនឹងឆ្នាំ២០១៤ មានប្រមាណ២១,៥ភាគរយ ។ បំណែងចែកគ្រួសារជំពាក់បំណុលនៅរាជធានីភ្នំពេញ គឺមានចំនួនតិចជាងនៅតាមតំបន់ភូមិសាស្ត្រផ្សេងៗនៃប្រទេសកម្ពុជា។ គ្រួសារដែលបានជំពាក់បំណុលនៅក្នុងតំបន់ទីប្រជុំជនផ្សេងៗបានកើនឡើងបើប្រៀបធៀបនឹងឆ្នាំ២០១៧។ ចំណែកគ្រួសារដែលបានជំពាក់បំណុលនៅតំបន់ជនបទ គឺកើនឡើងកាន់តែខ្ពស់ជាងតំបន់ដទៃទៀត។ (សូមមើលតារាង៧ សម្រាប់ព័ត៌មានបន្ថែម)

តារាង ៧. ចំនួនគ្រួសារបានជំពាក់បំណុល បែងចែកតាមតំបន់ភូមិសាស្ត្រចាប់ពីឆ្នាំ២០១៤ដល់ឆ្នាំ២០១៩/២០ (គិតជាពាន់គ្រួសារ និងជាភាគរយ)

តំបន់	២០១៤	២០១៥	២០១៦	២០១៧	២០១៩/២០
គិតជាពាន់គ្រួសារ					
កម្ពុជា	១.០២៩	១.២៥៥	១.២៥៣	១.២២១	១.២៥១
រាជធានីភ្នំពេញ	៣៦	៣៨	៣១	៤៨	១១៦
ទីប្រជុំជនផ្សេងៗ	១០៥	១១៣	១៣៧	១១៦	៣១៣
ទីជនបទផ្សេងៗ	៨៨៨	១.១០៤	១.០៨៥	១.០៥៧	៨២២
គិតជាភាគរយ					
កម្ពុជា	៣១,៦	៣៧,៩	៣៧,០	៣៥,៥	៣៤,៤
រាជធានីភ្នំពេញ	៩,៨	៩,៧	៧,៩	១២,៨	២១,៨
ទីប្រជុំជនផ្សេងៗ	២៨,៧	៣១,៤	៣៧,៤	៣១,២	៣៧,២
ទីជនបទផ្សេងៗ	៣៥,២	៤៣,២	៤១,១	៣៩,៩	៣៦,៤

ចំនួនប្រាក់បំណុលជាមធ្យម គឺបានកើនឡើងប្រមាណ ៨៥ភាគរយ ក្នុងឆ្នាំ២០១៩/២០ បើប្រៀបធៀបនឹងឆ្នាំ២០១៧ ហើយមានការកើនឡើងយ៉ាងខ្លាំង បើប្រៀបធៀបទៅនឹងឆ្នាំ២០១៤។ ចំនួនប្រាក់បំណុលមិនទាន់សងអស់របស់គ្រួសារកម្ពុជានៅរាជធានីភ្នំពេញក៏មានការកើនឡើងដែរ បើប្រៀបធៀបនឹងឆ្នាំ២០១៧។ ភាគរយនៃគ្រួសារដែលបានដំពាក់បំណុលមិនទាន់សងអស់សម្រាប់តំបន់ទីប្រជុំជនផ្សេងៗ គឺបានកើនឡើងដោយសារគ្រួសារមានការកើនឡើងជាបណ្តើរៗ បើប្រៀបធៀបនឹងឆ្នាំ២០១៧ ដែលមានការកើនឡើងប្រមាណ ៣០ភាគរយ បើប្រៀបធៀបនឹងឆ្នាំ២០១៧។ គ្រួសារនៅតំបន់ជនបទមានការកើនឡើងនូវប្រាក់បំណុលមិនទាន់សងអស់ប្រមាណ ៦០ភាគរយ ប្រៀបធៀបនឹងឆ្នាំ២០១៧ ខណៈដែលចំនួនគ្រួសារដែលបានដំពាក់បំណុល គឺមានការថយចុះមកនៅត្រឹម ៣៦ភាគរយនៅឆ្នាំ២០១៩/២០ និង ៣៩ភាគរយនៅឆ្នាំ២០១៧។ វាមានន័យថាគ្រួសារខ្លះប្រហែលជាមានលទ្ធភាពសងបំណុល ឬប្រហែលជាគ្រួសារខ្លះបានបង្កើនប្រាក់កម្ចីរបស់ខ្លួន ខណៈពេលដែលប្រាក់កម្ចីផ្សេងទៀត និង/ឬគ្រួសារមួយចំនួនបានកាត់បន្ថយបំណុលរបស់ពួកគេ។ (សូមមើលតារាង៨ សម្រាប់ព័ត៌មានបន្ថែម)

តារាង ៨. ចំនួនប្រាក់បំណុលមិនទាន់សងគិតជាមធ្យមបែងចែកតាមតំបន់ភូមិសាស្ត្រ ចាប់ពីឆ្នាំ២០១៤ ដល់ឆ្នាំ២០១៩/២០ (គិតជាពាន់រៀល)

តំបន់	២០១៤	២០១៥	២០១៦	២០១៧	២០១៩/២០
កម្ពុជា	៤.០៤៣	៥.១៥៧	៧.៥១១	៩.៥៧៩	១៧.៧៣៩
រាជធានីភ្នំពេញ	៦.៥៨២	១០.២៧០	១២.៨២៦	១៥.២៩០	៣៣.៤៤៥
ទីប្រជុំជនផ្សេងៗ	៦.៨៩៦	៨.៨៧៣	១២.៤៦៥	១៨.៦៥២	២៤.១៥៨
ទីជនបទផ្សេងៗ	៣.៦០៩	៤.៦០០	៦.៧៤៣	៨.៣១៤	១៣.៣៣៨

នៅកម្ពុជា ប្រាក់កម្ចីរបស់គ្រួសារជាចម្បងបានពីធនាគារដែលមានប្រមាណ ៤០ភាគរយ បើប្រៀបធៀបទៅនឹងប្រាក់កម្ចីសរុបក្នុងឆ្នាំ២០១៩/២០ ខណៈដែលគ្រួសារដែលទទួលបានប្រាក់កម្ចីពីស្ថាប័នមីក្រូហិរញ្ញវត្ថុ/ប្រតិបត្តិករឥណទានមានចំនួន ៤៦ភាគរយ ដែលផ្សេងពីអង្គការក្រៅរដ្ឋាភិបាល (ឆ្នាំ២០១៦ សំណួរក្នុងការអង្កេតត្រូវបានបំបែកចេញ)។ គ្រួសារដែលបានទទួលប្រាក់កម្ចីពីអង្គការក្រៅរដ្ឋាភិបាលចំនួន ៣ភាគរយ និងមាន ៤ភាគរយ ខ្លីពីអ្នកចងការប្រាក់ ខណៈដែលសាច់ញាតិរស់នៅក្នុងប្រទេសកម្ពុជាបានរួមចំណែកប្រមាណ ៥ភាគរយ។ គួរឱ្យកត់សម្គាល់ផងដែរថា គ្រួសារនៅកម្ពុជាភាគច្រើនទទួលបានប្រាក់កម្ចីពីស្ថាប័នមីក្រូហិរញ្ញវត្ថុ/ប្រតិបត្តិករឥណទានគ្រប់ តំបន់ភូមិសាស្ត្រ លើកលែងតែនៅរាជធានីភ្នំពេញ។

នៅរាជធានីភ្នំពេញ គ្រួសារភាគច្រើនគឺទទួលបានប្រាក់កម្ចីពីធនាគារដែលមាន ៧២ភាគរយនៃគ្រួសារសរុប។ មានប្រមាណ ៨ភាគរយ ខ្លីពីអ្នករកស៊ីចងការប្រាក់ ៧ភាគរយពីសាច់ញាតិក្នុងប្រទេស ១ភាគរយខ្លីពីអង្គការក្រៅរដ្ឋាភិបាល និងមាន ១០ភាគរយខ្លីពីស្ថាប័នមីក្រូហិរញ្ញវត្ថុ/ប្រតិបត្តិករឥណទាន។ ការផ្តល់ប្រាក់កម្ចីពីធនាគារបានចាប់ផ្តើមកើនឡើងពីឆ្នាំ២០១៤ ដល់ឆ្នាំ២០១៩/២០ ដែលមានចំនួន ៩.០០១ពាន់រៀល ដល់ ៤១.០៧០ពាន់រៀល តាមលំដាប់លំដោយ។

នៅតំបន់ទីប្រជុំជនផ្សេងៗ គ្រួសារភាគច្រើនបានទទួលប្រាក់កម្ចីពីធនាគារ និងស្ថាប័នមីក្រូហិរញ្ញវត្ថុ/ប្រតិបត្តិករឥណទានដែលមានប្រមាណ ៣៧ភាគរយ និងមាន ៥៣ភាគរយ នៃប្រាក់កម្ចីសរុបក្នុងឆ្នាំ២០១៩/២០ តាមលំដាប់លំដោយ ។ ប្រាក់កម្ចីពីអ្នកចងការប្រាក់មានប្រមាណ ២ភាគរយ និងកម្ចីពីសាច់ញាតិក្នុងស្រុកប្រមាណ ៣ភាគរយ។

នៅតំបន់ជនបទ គ្រួសារភាគច្រើនបានទទួលប្រាក់កម្ចីពីធនាគារ និងស្ថាប័នមីក្រូហិរញ្ញវត្ថុ/ប្រតិបត្តិករ ឥណទានដែលមានប្រមាណ ៣៦ភាគរយ និងមាន៤៩ភាគរយនៃប្រាក់កម្ចីសរុបក្នុងឆ្នាំ២០១៩/២០ តាមលំដាប់ លំដោយ។ ប្រាក់កម្ចីដែលទទួលបានពីសាច់ញាតិក្នុងស្រុក និងពីអ្នកចងការប្រាក់មានប្រមាណ ៥ភាគរយ និង ៤ភាគរយ តាមលំដាប់រៀងៗ (សូមមើលតារាង៩ សម្រាប់ព័ត៌មានបន្ថែម)

តារាង៩. សមតុល្យប្រាក់កម្ចី/បំណុលមិនទាន់សងគិតជាមធ្យម បែងចែកតាមប្រភពនៃប្រាក់កម្ចី និងតាមតំបន់ ភូមិសាស្ត្រ ចាប់ពីឆ្នាំ២០១៤ ដល់ឆ្នាំ២០១៩/២០ (គិតជាពាន់រៀល និងចំណែកភាគរយ)

ប្រភពនៃប្រាក់កម្ចី	អង្កេតសេដ្ឋកិច្ចសង្គមកិច្ចកម្ពុជា				
	សមតុល្យប្រាក់កម្ចី/បំណុលជាមធ្យម គិតជាពាន់រៀល				
	២០១៤	២០១៥	២០១៦	២០១៧	២០១៩/២០
កម្ពុជា					
សាច់ញាតិក្នុងប្រទេស	៣.៤២៣	៤.៤២៤	៤.១២៤	៣.៤៦២	៧.០៦៦
សាច់ញាតិនៅបរទេស	៣.៥០២	២.៨៩០	៩.១១៧	៥.៧៨១	៨.៩៧៥
មិត្តភក្តិ/អ្នកជិតខាង	១.៩៤៨	៥.០៣៧	១.៨៦០	៤.១៣៦	៣.២៧៥
អ្នកចងការប្រាក់	២.៥០៩	២.៨៣៦	៣.៣៧៣	៣.៤៩២	៦.៦៨៩
អាជីវករ	៣.១២៣	២.៥៣៤	៣.៣៩១	៣.០៤៩	៩.៤៣៧
ម្ចាស់ដី/ម្ចាស់ផ្ទះ	៦.៤០៤	១០.០០០	០	៥.៦៦៧	៦៨.៣៣២
និយោជក	១០.៧៣៥	៦៥០	៥.០០០	៨.០៩៣	២០០
ធនាគារ	៥.០៣៥	៦.៣២០	១៣.១០០	១៧.៥៨៥	២៧.០៥៩
អង្គការក្រៅរដ្ឋាភិបាល	៣.៤០០	៣.៨៤៣	៣.៧៩៣	៧.៤៧១	១២.៩០៤
គ្រឹះស្ថាន(ស្ថាប័ន)មីក្រូហិរញ្ញវត្ថុ/ ប្រតិបត្តិករឥណទាន	-	-	៦.៥៨០	៧.៣១០	១២.៦៦៩
ផ្សេងៗ	២.៣៥៥	១.៨០២	១.០៨២	៧.៣៣២	៥.២១៨
រាជធានីភ្នំពេញ					
សាច់ញាតិក្នុងប្រទេស	២.៧២៥	១០.០០០	២.៨១៩	១.៣៤៦	១៣.៤២១
សាច់ញាតិនៅបរទេស	៥.៩៧៣	០	៣.២៩៥	០	០
មិត្តភក្តិ/អ្នកជិតខាង	៥.០៥៧	២០.៥២៦	៨៨៥	៩៦៧	១.៣៨៩
អ្នកចងការប្រាក់	២.២២០	៤.០០០	៩.០៣១	៣.២០០	៦.៧៦២
អាជីវករ	០	១.៨៧៧	០	០	១២.៤៤០
ម្ចាស់ដី/ម្ចាស់ផ្ទះ	០	០	០	០	២៦.៩៣៣
និយោជក	០	០	៥.០០០	១៨.០០០	០
ធនាគារ	៩.០០១	១០.៦០១	១៩.៥៧៤	២១.៨២៩	៤១.០៧០
អង្គការក្រៅរដ្ឋាភិបាល	១.៩១៤	៧.៩៧៩	១.១៦៨	៣.៧៩៤	១.៥១០
គ្រឹះស្ថាន(ស្ថាប័ន)មីក្រូហិរញ្ញវត្ថុ/ ប្រតិបត្តិករឥណទាន	-	-	១៤.៥៥០	១០.៨៩៩	២០.៦៥៥
ផ្សេងៗ	១.០៨០	៥៧៧	០	០	០
ទីប្រជុំជនផ្សេងៗ					
សាច់ញាតិក្នុងប្រទេស	៩.៤១០	១២.២៥៥	៩.៨១៦	៨.៨០៧	៥.៨០២

សាច់ប្រាក់នៅបរទេស	៥.៦៨៨	១.៥០៥	០	១៥.៦៣៦	២៧.៧២៧
មិត្តភក្តិ/អ្នកជិតខាង	២.៥៩៣	៨៩១	០	១៣.២៦៦	៨.៤៩១
អ្នកចងការប្រាក់	៣.៥៩៨	៤.៦៧៨	៦.១១១	៣.២៩៤	២១.៦២៣
អាជីវករ	១៦.៤៩១	០	៨.១០១	៦.៩៦០	២៦.០១០
ម្ចាស់ដី/ម្ចាស់ផ្ទះ	១៦.០០០	១០.០០០	០	០	១០៣.៩៨៥
និយោជក	០	០	០	៣.៨៨៦	២០០
ធនាគារ	៧.៧២៤	១០.៩៨១	១៩.១៣៥	៣៧.៣៩៤	៣៦.៤៥៥
អង្គការក្រៅរដ្ឋាភិបាល	៦.៣៤៨	៣.១៤១	២.១១១	១១.៦២៥	១៦.៨៨៧
គ្រឹះស្ថាន(ស្ថាប័ន)មីក្រូហិរញ្ញវត្ថុ/ ប្រតិបត្តិករឥណទាន	-	-	៩.៥៩៧	១១.០១៥	១៧.២៦២
ផ្សេងៗ	៤៦៥	៤.៣៣៦	១.០០០	៧០០	៨.១០៣
ទិជនបទផ្សេងៗ					
សាច់ប្រាក់ក្នុងប្រទេស	២.៨៣៧	៣.០៧៩	៣.៦២៣	៣.១៣០	៦.២០៨
សាច់ប្រាក់នៅបរទេស	៣.០៩៦	៣.០៥៣	១០.១២៦	២.៨២៦	៣.៨៧០
មិត្តភក្តិ/អ្នកជិតខាង	១.៧៧៩	១.៨១១	១.៩៣៨	២.៩១៣	២.៣៥១
អ្នកចងការប្រាក់	២.៣៧០	២.៧០៩	២.៩១៩	៣.៥០៩	៣.៨៨៦
អាជីវករ	២.៧៥៤	២.៦៨២	២.៥២៦	១.៨៩៩	៣.០៦៧
ម្ចាស់ដី/ម្ចាស់ផ្ទះ	១០០	០	០	៥.៦៦៧	៣៨.០៨០
និយោជក	១០.៧៣៥	៦៥០	០	០	០
ធនាគារ	៤.៤៨៨	៥.៦៣៥	១១.៦៦២	១៤.៦៣៣	១៩.៩៣១
អង្គការក្រៅរដ្ឋាភិបាល	៣.១២៨	៣.៨៦៤	៣.៩៧០	៦.៧៥៦	១១.៩០៤
គ្រឹះស្ថាន(ស្ថាប័ន)មីក្រូហិរញ្ញវត្ថុ/ ប្រតិបត្តិករឥណទាន	-	-	៦.១០០	៦.៨៧៦	១០.៦៣៣
ផ្សេងៗ	២.៤៦៨	១.៥៨៩	១.១០៤	៧.៨៤២	៤.៣៣៧

ចំណែកភាគរយនៃសមតុល្យប្រាក់កម្ចី/បំណុលតាមប្រភព

កម្ពុជា					
សាច់ប្រាក់ក្នុងប្រទេស	១០,៩	៦,០	៦,០	៦,៨	៤,៩
សាច់ប្រាក់នៅបរទេស	០,៨	១,៦	០,៣	០,៦	០,៤
មិត្តភក្តិ/អ្នកជិតខាង	៣,៦	២,១	១,៦	២,២	០,៨
អ្នកចងការប្រាក់	១២,១	១០,៦	៧,២	៥,២	៤,២
អាជីវករ	១,៧	១,៣	០,៦	០,៥	០,៤
ម្ចាស់ដី/ម្ចាស់ផ្ទះ	០,១	០,១	០,០	០,២	០,១
និយោជក	០,២	០,១	០,០	០,១	០,០
ធនាគារ	៤៨,៨	៥៧,២	២៤,២	២៧,៥	៣៩,៦
អង្គការក្រៅរដ្ឋាភិបាល	២១,១	១៩,៨	៥,៩	៥,៧	២,៧
គ្រឹះស្ថាន(ស្ថាប័ន)មីក្រូហិរញ្ញវត្ថុ/ ប្រតិបត្តិករឥណទាន	-	-	៥៣,៨	៥០,៦	៤៦,៣

ផ្សេងៗ	០,៨	១,២	០,៣	០,៥	០,៦
រាជធានីភ្នំពេញ					
សាច់ប្រាក់ក្នុងប្រទេស	១០,៥	១,៣	៩,៥	៨,៦	៧,០
សាច់ប្រាក់នៅបរទេស	០,៨	០,០	១,៧	០,០	០,០
មិត្តភក្តិ/អ្នកជិតខាង	៣,០	១២,៣	៥,១	១,៩	០,៧
អ្នកចងការប្រាក់	១៣,៦	៣,០	១១,៦	៣,០	៨,១
អាជីវករ	០,០	៨,០	០,០	០,០	០,៦
ម្ចាស់ដី/ម្ចាស់ផ្ទះ	០,០	០,០	០,០	០,០	០,៣
និយោជក	០,០	០,០	០,៨	១,០	០,០
ធនាគារ	៦២,៣	៦៤,៧	៣៣,៨	៥៣,៣	៧២,២
អង្គការក្រៅរដ្ឋាភិបាល	៩,២	៥,៧	៥,៣	៥,៥	០,៩
គ្រឹះស្ថាន(ស្ថាប័ន)មីក្រូហិរញ្ញវត្ថុ/ ប្រតិបត្តិករឥណទាន	-	-	៣២,២	២៦,៧	១០,២
ផ្សេងៗ	០,៦	៤,៩	០,០	០,០	០,០
ទីប្រជុំជនផ្សេងៗ					
សាច់ប្រាក់ក្នុងប្រទេស	៩,៧	៩,៤	៤,៧	៥,២	២,៩
សាច់ប្រាក់នៅបរទេស	០,៩	១,៨	០,០	១,៥	០,៤
មិត្តភក្តិ/អ្នកជិតខាង	៣,៣	២,០	០,០	២,៨	០,៥
អ្នកចងការប្រាក់	១៤,១	៦,៩	៤,៦	៣,១	២,៣
អាជីវករ	០,៤	០,០	០,៩	១,៣	០,៣
ម្ចាស់ដី/ម្ចាស់ផ្ទះ	០,២	០,៦	០,០	០,០	០,២
និយោជក	០,០	០,០	០,០	១,០	០,២
ធនាគារ	៥២,៤	៦០,៧	៣៥,០	៣០,២	៣៦,៧
អង្គការក្រៅរដ្ឋាភិបាល	១៨,៨	១៧,០	៣,៥	១០,១	២,៩
គ្រឹះស្ថាន(ស្ថាប័ន)មីក្រូហិរញ្ញវត្ថុ/ ប្រតិបត្តិករឥណទាន	-	-	៥០,៨	៤៤,៦	៥៣,១
ផ្សេងៗ	០,៣	១,៦	០,៦	០,៤	០,៦
ទីជនបទផ្សេងៗ					
សាច់ប្រាក់ក្នុងប្រទេស	១១,១	៥,៩	៦,១	៦,៩	៥,៤
សាច់ប្រាក់នៅបរទេស	០,៨	១,៦	០,៣	០,៥	០,៥
មិត្តភក្តិ/អ្នកជិតខាង	៣,៧	១,៧	១,៧	២,១	០,៩
អ្នកចងការប្រាក់	១១,៨	១១,៣	៧,៤	៥,៦	៤,៤
អាជីវករ	១,៩	១,២	០,៦	០,៥	០,៣
ម្ចាស់ដី/ម្ចាស់ផ្ទះ	០,០	០,០	០,០	០,២	០,០
និយោជក	០,២	០,១	០,០	០,០	០,០
ធនាគារ	៤៧,៩	៥៦,៦	២២,៦	២៦,០	៣៦,៣
អង្គការក្រៅរដ្ឋាភិបាល	២១,៩	២០,៦	៦,៣	៥,៣	២,៩

គ្រឹះស្ថាន (ស្ថាប័ន) មីក្រូហិរញ្ញវត្ថុ/ ប្រតិបត្តិការឥណទាន	-	-	៥៤,៨	៥២,៣	៤៨,៦
ផ្សេងៗ	០,៩	១,០	០,៣	០,៥	០,៧

កំណត់សម្គាល់ (*) ផ្អែកលើចំនួនគ្រួសារដែលមានបំណុល បែងចែកតាមប្រភពនៃប្រាក់កម្ចីឥណទាន

នៅឆ្នាំ២០១៩/២០ គ្រួសារដែលបានខ្ចីប្រាក់គឺគោលបំណងចម្បងសម្រាប់តម្រូវការប្រើប្រាស់ក្នុងគ្រួសារមានប្រមាណ ២៦ភាគរយ ក្នុងចំណោមគោលបំណងទាំងអស់។ គោលបំណងទី២នៃការខ្ចីប្រាក់គឺសម្រាប់ប្រើប្រាស់ក្នុងសកម្មភាពកសិកម្មដែលមានប្រមាណ១៧ភាគរយ និងគោលបំណងទី៣ គឺសម្រាប់សកម្មភាពទិញ/កែលំអរលំនៅដ្ឋានមានប្រមាណ ១៦ភាគរយ។ ប្រាក់កម្ចីសម្រាប់ជាតម្រូវការប្រើប្រាស់ក្នុងគ្រួសារ គឺជាមូលហេតុទូទៅក្នុងចំណោមមូលហេតុទាំងអស់នៅគ្រប់តំបន់ភូមិសាស្ត្រក្នុងប្រទេសកម្ពុជា។ សម្រាប់គ្រួសារនៅរាជធានីភ្នំពេញមានប្រមាណ ២២ភាគរយ សម្រាប់គ្រួសារនៅតំបន់ទីប្រជុំជនផ្សេងៗមានប្រមាណ ២៦ភាគរយ និងគ្រួសារនៅតំបន់ជនបទមានប្រមាណ ២៦ភាគរយ។ (សូមមើលតារាង១០ សម្រាប់ព័ត៌មានបន្ថែម)

តារាង ១០. សមតុល្យប្រាក់កម្ចី/បំណុលមិនទាន់សងគិតជាមធ្យម បែងចែកតាមគោលបំណងនៃការខ្ចីប្រាក់ និងតាមតំបន់ភូមិសាស្ត្រ ចាប់ពីឆ្នាំ២០១៤ ដល់ឆ្នាំ២០១៩/២០ (គិតជាពាន់រៀល និងចំណែកភាគរយ)

គោលបំណងនៃការខ្ចីប្រាក់	អង្កេតសេដ្ឋកិច្ចសង្គមកិច្ចកម្ពុជា				
	សមតុល្យប្រាក់កម្ចី/បំណុលជាមធ្យម គិតជាពាន់រៀល				
	២០១៤	២០១៥	២០១៦	២០១៧	២០១៩/២០
កម្ពុជា					
សកម្មភាពកសិកម្ម	៣.៨៤៨	៤.៥៤៤	៧.៨៦៣	៨.០៩៦	១៣.២៧៧
សកម្មភាពមិនមែនកសិកម្ម	៥.៨៨៤	៦.៨៩៦	១៣.៧៧៦	១៣.៧៥២	២៩.៥៧០
តម្រូវការប្រើប្រាស់ក្នុងគ្រួសារ	២.៨៣៨	៣.៨៩៩	៥.២៥៥	៦.២៣៩	១១.០៩៣
ជំងឺ រហូស គ្រោះថ្នាក់	២.៦៧១	៣.៧២១	២.៨៤៨	៤.៤៦៥	៦.៩៤១
ការណ៍បន្ទាន់ផ្សេងៗ (ភ្លើងឆេះ ទឹកជំនន់ ចោរកម្ម)	១.៥៥១	៤.៧០០	២.៤០០	១២០.៣២០	០
ពិធីតាមទំនៀមទម្លាប់ប្រពៃណី (អាពាហ៍ពិពាហ៍ បុណ្យសព) ។ល។	៣.៣៨៧	៣.៥២២	៣.២៦៩	៤.៩១៦	៧.៦៧០
ទិញ/កែលំអរលំនៅដ្ឋាន	៥.៥២៥	៧.៣១៦	៩.២៩៧	១៧.៨១៤	២៤.៦៦២
ទិញសម្ភារៈប្រើប្រាស់បានយូរ	៥.០៨៨	៧.៥៥៥	៧.៤៣៣	៩.៥០៣	១៦.៩៨៤
សេវាកម្មនិងការជាប់បំណុល	៦.៥៨១	៩.០២៣	១០.៩៧៩	១១.២០០	២៣.៤១៥
ផ្សេងៗ	៣.៧៦១	៩.២៩៧	៨.៩៨២	៩.៩៧២	២៥.៤៧៣
រាជធានីភ្នំពេញ					
សកម្មភាពកសិកម្ម	៧៨០	០	០	៥.០០០	៨.៤៥៣
សកម្មភាពមិនមែនកសិកម្ម	៨.០៤២	៦.៤១០	២៦.៦៩៦	១៨.៥៥៨	៥១.០៥០
តម្រូវការប្រើប្រាស់ក្នុងគ្រួសារ	៣.៨៧៧	៨.០៧៥	៩.២៩៥	១២.២២៩	២២.៣៨១
ជំងឺ រហូស គ្រោះថ្នាក់	៥.១៩២	១៣.០៦៣	១.៨១៦	៣.៨៩៨	១៩.៨៦២
ការណ៍បន្ទាន់ផ្សេងៗ (ភ្លើងឆេះ ទឹកជំនន់ ចោរកម្ម)	០	៤.៧០០	២.៤០០	១២០.៣២០	០
ពិធីតាមទំនៀមទម្លាប់ប្រពៃណី (អាពាហ៍ពិពាហ៍ បុណ្យសព) ។ល។	១០.៥៨២	២.៦៩០	០	០	៤២.១៩២
ទិញ/កែលំអរលំនៅដ្ឋាន	១៤.៤១២	១៤.៥១៣	១០.៨៩១	២៣.៥៩៥	៤៤.៩៦៨

ទិញសម្ភារៈប្រើប្រាស់បានយូរ	៥.៩៦៤	១០.៧១៦	២០.៨៥៧	១១.២១៣	២១.៣០១
សេវាកម្មនិងការជាប់បំណុល	៧.០២០	១៩.១៥៣	២២.៣៧៤	៩.៨៧៤	៣៨.០៩៩
ផ្សេងៗ	១៨.០០០	២.០០០	០	២២.០០០	២៨.២៤០
ទីប្រជុំជនផ្សេងៗ					
សកម្មភាពកសិកម្ម	៤.០២០	៥.៤៦៣	៩.០៣២	១៧.៤៤១	២១.០០៣
សកម្មភាពមិនមែនកសិកម្ម	១០.៥៣១	១២.១៤២	១៨.៧៩៣	១៨.១០៨	៣៦.៦៩៩
តម្រូវការប្រើប្រាស់ក្នុងគ្រួសារ	៤.៨៦៩	៥.១១៩	៨.៤៩៧	៦.៨៨៤	១៤.៣៣៥
ជំងឺ រឬស គ្រោះថ្នាក់	៣.២៤៨	៥.០៦៥	៣.២២៦	៦.១១៤	៨.៩៤៦
ការណ៍បន្ទាន់ផ្សេងៗ (ភ្លើងឆេះ ទឹកជំនន់ ចោរកម្ម)	៤.០០០	០	០	០	០
ពិធីតាមទំនៀមទម្លាប់ប្រពៃណី (អាពាហ៍ពិពាហ៍ បុណ្យសព) ។ល។	២.៦២៤	៥.៥០៩	៣.៣៩៦	៤.៤០២	១៣.៣៤៨
ទិញ/កែលំអរលំនៅដ្ឋាន	១០.០៣០	១៥.៥៦២	១៩.៦៦៦	៣៥.៩៤៣	៣១.៣១៥
ទិញសម្ភារៈប្រើប្រាស់បានយូរ	៧.៥៦២	៥.៤០៧	៩.៥៣៥	១៤.៩៦៨	២១.២៨៨
សេវាកម្មនិងការជាប់បំណុល	១០.៣០៦	១៤.២៧៦	១៥.៧៦៤	២៧.២៣៣	២៥.៦៩០
ផ្សេងៗ	៨.៧២១	៣៣.១៨០	៣០.២២២	៣៩.៨៩១	៣៣.៦៧៩
ទីជនបទផ្សេងៗ					
សកម្មភាពកសិកម្ម	៣.៨៥៧	៤.៥០១	៧.៨២២	៧.៦៤៣	១២,៤៣៨
សកម្មភាពមិនមែនកសិកម្ម	៤.៧៣៧	៥.៩៥៨	១២.៣៥៨	១២.៧៥៩	២៣.៨៥៧
តម្រូវការប្រើប្រាស់ក្នុងគ្រួសារ	២.៥២៥	៣.៦៧៦	៤.៧២៣	៥.៦៦៩	៨.៦៩២
ជំងឺ រឬស គ្រោះថ្នាក់	២.៤៨៣	៣.៣៤៧	២.៨២៦	៤.៣៣៧	៤.៦៥០
ការណ៍បន្ទាន់ផ្សេងៗ (ភ្លើងឆេះ ទឹកជំនន់ ចោរកម្ម)	១.០៧២	០	០	០	០
ពិធីតាមទំនៀមទម្លាប់ប្រពៃណី (អាពាហ៍ពិពាហ៍ បុណ្យសព) ។ល។	៣.១៤៣	៣.១៤៩	៣.២៥៧	៤.៩៧៣	៤.២៤៦
ទិញ/កែលំអរលំនៅដ្ឋាន	៤.៤៥៧	៥.៧៤៦	៧.១៧៧	១៣.៩១៥	១៥.៩៦៨
ទិញសម្ភារៈប្រើប្រាស់បានយូរ	៤.៥៩០	៧.៨១៧	៦.៦១៧	៨.៨៨៧	១៣.៨៣៨
សេវាកម្មនិងការជាប់បំណុល	៦.០៣៧	៤.៤២៦	៩.៦០៨	៩.២០៤	១៦.០២១
ផ្សេងៗ	២.៣៦៤	៨០០	៧.០៥២	៦.៣៨៣	១៩.៩០៨

ចំណែក ភាគរយនៃសមតុល្យប្រាក់កម្ចីតាមគោលបំណង

កម្ពុជា					
សកម្មភាពកសិកម្ម	២៧,១	១៩,៧	២០,៧	១៧,៩	១៦,៦
សកម្មភាពមិនមែនកសិកម្ម	១៣,៣	១១,៤	១១,៨	១១,១	១២,៣
តម្រូវការប្រើប្រាស់ក្នុងគ្រួសារ	២៩,១	៣៧,៣	៣៣,៣	២៩,៦	២៥,៧
ជំងឺ រឬស គ្រោះថ្នាក់	៧,៥	៧,៤	៦,៨	៥,៩	៤,៦
ការណ៍បន្ទាន់ផ្សេងៗ (ភ្លើងឆេះ ទឹកជំនន់ ចោរកម្ម)	០,១	០,១	០,០	០,០	-
ពិធីតាមទំនៀមទម្លាប់ប្រពៃណី (អាពាហ៍ពិពាហ៍ បុណ្យសព) ។ល។	២,៦	២,៦	១,៨	២,២	១,២
ទិញ/កែលំអរលំនៅដ្ឋាន	៩,០	៩,៧	១០,៣	១២,៨	១៦,៤
ទិញសម្ភារៈប្រើប្រាស់បានយូរ	៨,០	៨,៧	៩,៩	១២,៨	១៤,២
សេវាកម្មនិងការជាប់បំណុល	២,៧	២,៩	៤,១	៦,១	៦,១

ផ្សេងៗ	០,៧	០,២	១,៣	១,៤	៣,១
រាជធានីភ្នំពេញ					
សកម្មភាពកសិកម្ម	៤,៤	០,០	-	១,២	១,៧
សកម្មភាពមិនមែនកសិកម្ម	១៥,៥	១១,៨	៧,៨	៥,៨	១២,១
តម្រូវការប្រើប្រាស់ក្នុងគ្រួសារ	៣៧,៨	៤០,៩	៤៤,៩	៥៥,១	២២,០
ជំងឺ រឬស គ្រោះថ្នាក់	៩,៩	៥,៣	៥,៩	២,៤	៥,៥
ការណ៍បន្ទាន់ផ្សេងៗ (ភ្លើងឆេះ ទឹកជំនន់ ចោរកម្ម)	០,០	៣,៤	១,៨	១,៣	-
ពិធីតាមទំនៀមទម្លាប់ប្រពៃណី (អាពាហ៍ពិពាហ៍ បុណ្យសព) ។ល។	២,៩	២,៣	-	-	០,៨
ទិញ/កែលំអរលំនៅដ្ឋាន	១៣,១	១២,៧	១៩,៩	១៥,៧	២២,៧
ទិញសម្ភារៈប្រើប្រាស់បានយូរ	៨,៤	៨,១	១០,៥	១៣,៩	១៦,៣
សេវាកម្មនិងការជាប់បំណុល	៧,៤	១៣,៣	៩,២	៣,៦	១៧,៧
ផ្សេងៗ	០,៦	២,៣	-	១,០	១,៣
ទីប្រជុំជនផ្សេងៗ					
សកម្មភាពកសិកម្ម	១៣,១	៩,៧	៦,៥	៨,៧	៧,០
សកម្មភាពមិនមែនកសិកម្ម	២២,៩	១៨,៧	២០,០	១៨,៨	១៣,៣
តម្រូវការប្រើប្រាស់ក្នុងគ្រួសារ	៣១,១	២៣,០	៣១,២	២៥,១	២៥,៦
ជំងឺ រឬស គ្រោះថ្នាក់	៦,៥	៧,៩	៦,៧	៤,៦	៣,០
ការណ៍បន្ទាន់ផ្សេងៗ (ភ្លើងឆេះ ទឹកជំនន់ ចោរកម្ម)	០,១	០,០	-	-	-
ពិធីតាមទំនៀមទម្លាប់ប្រពៃណី (អាពាហ៍ពិពាហ៍ បុណ្យសព) ។ល។	១,៤	៤,៧	១,៥	២,៣	០,៧
ទិញ/កែលំអរលំនៅដ្ឋាន	៩,១	១៣,៣	១៤,៦	២០,៨	២២,៦
ទិញសម្ភារៈប្រើប្រាស់បានយូរ	១១,៩	១៣,៥	១៤,២	១១,៣	១៨,៨
សេវាកម្មនិងការជាប់បំណុល	២,៨	៨,៥	៤,៣	៧,០	៤,៣
ផ្សេងៗ	១,០	០,៦	១,០	១,៤	៤,៨
ទីជនបទផ្សេងៗ					
សកម្មភាពកសិកម្ម	២៩,៦	២១,៤	២៣,០	១៩,៧	២២,០
សកម្មភាពមិនមែនកសិកម្ម	១២,០	១០,៦	១០,៩	១០,៥	១២,០
តម្រូវការប្រើប្រាស់ក្នុងគ្រួសារ	២៨,៥	៣៨,៧	៣៣,២	២៩,០	២៦,២
ជំងឺ រឬស គ្រោះថ្នាក់	៧,៦	៧,៤	៦,៩	៦,២	៥,០
ការណ៍បន្ទាន់ផ្សេងៗ (ភ្លើងឆេះ ទឹកជំនន់ ចោរកម្ម)	០,១	០,០	-	-	-
ពិធីតាមទំនៀមទម្លាប់ប្រពៃណី (អាពាហ៍ពិពាហ៍ បុណ្យសព) ។ល។	២,៨	២,៤	១,៩	២,៣	១,៥
ទិញ/កែលំអរលំនៅដ្ឋាន	៨,៨	៩,២	៩,៥	១១,៧	១៣,៣
ទិញសម្ភារៈប្រើប្រាស់បានយូរ	៧,៥	៨,២	៩,៣	១៣,០	១២,៣
សេវាកម្មនិងការជាប់បំណុល	២,៥	២,០	៣,៩	៦,២	៥,១
ផ្សេងៗ	០,៦	០,១	១,៤	១,៤	២,៧

កំណត់សម្គាល់ (*) : ផ្អែកលើចំនួនគ្រួសារដែលមានបំណុលតាមគោលបំណងនៃប្រាក់កម្ចីគណនា

នៅកម្ពុជា គ្រួសារដែលជំពាក់បំណុលបានខ្ចីប្រាក់ពីអ្នកចងការប្រាក់/ការផ្តល់ប្រាក់កម្ចីពីស្ថាប័ននានា ក្នុងអត្រាការប្រាក់ជាមធ្យមប្រចាំខែ ១,៥ភាគរយនៅក្នុងឆ្នាំ២០១៩/២០។ ហើយអត្រាការប្រាក់នេះបានចាប់ ផ្តើមកាត់បន្ថយជាលំដាប់ គិតចាប់តាំងពីឆ្នាំ២០១៤មក។ អត្រាការប្រាក់ជាមធ្យមប្រចាំខែគឺមានលក្ខណៈខុសៗ គ្នាទៅតាមតំបន់ភូមិសាស្ត្រនីមួយៗនៅក្នុងប្រទេស ដែលក្នុងនោះនៅរាជធានីភ្នំពេញអត្រាការប្រាក់មាន ១,៧ ភាគរយ នៅតំបន់ទីប្រជុំជនផ្សេងៗ និងនៅតំបន់ជនបទមាន ១,៥ភាគរយ។ (សូមមើលតារាង១១ សម្រាប់ព័ត៌មានបន្ថែម)

តារាង១១. អត្រាការប្រាក់គិតជាមធ្យមប្រចាំខែពីប្រភពនៃប្រាក់កម្ចី បែងចែកតាមតំបន់ភូមិសាស្ត្រ ចាប់ពីឆ្នាំ២០១៤ ដល់ឆ្នាំ២០១៩/២០ (គិតជាភាគរយ)

តំបន់	២០១៤	២០១៥	២០១៦	២០១៧	២០១៩/២០
កម្ពុជា	២,៦	២,៤	២,២	១,៩	១,៥
រាជធានីភ្នំពេញ	២,១	២,៤	១,៨	១,៥	១,៧
ទីប្រជុំជនផ្សេងៗ	២,៥	២,១	២,១	១,៧	១,៥
ទីជនបទផ្សេងៗ	២,៦	២,៥	២,៣	១,៩	១,៥

នៅក្នុងឆ្នាំ២០១៩/២០ រយៈពេលគិតជាមធ្យម(ពេលវេលា)នៃប្រាក់បំណុលរហូតដល់បានសងរួចរាល់ ទាំងអស់ គឺមានរយៈពេលប្រហែល ២៤ខែ យោងតាមការវាយការណ៍របស់គ្រួសារដែលបានជំពាក់បំណុលនៅ កម្ពុជា។ នៅរាជធានីភ្នំពេញ គ្រួសារដែលបានសងបំណុលរួចរាល់ទាំងអស់នៅក្នុងរយៈពេលជាមធ្យម ២៧ខែ ខណៈដែលគ្រួសាររស់នៅក្នុងតំបន់ទីប្រជុំជនផ្សេងៗ និងតំបន់ជនបទ ត្រូវសងបំណុលឱ្យរួចរាល់ទាំងអស់ក្នុង រយៈពេលជាមធ្យម ២៨ខែ និងរយៈពេល ២១ខែ ប៉ុណ្ណោះតាមតំបន់នីមួយៗ (សូមមើលតារាង១២ សម្រាប់ ព័ត៌មានបន្ថែម)

តារាង ១២. រយៈពេលសំណងគិតជាមធ្យមមកដល់ថ្ងៃត្រូវសងបំណុលអស់ បែងចែកតាមតំបន់ភូមិសាស្ត្រ ចាប់ពីឆ្នាំ២០១៤ ដល់ឆ្នាំ២០១៩/២០ (គិតជាខែ)

តំបន់	២០១៤	២០១៥	២០១៦	២០១៧	២០១៩/២០
កម្ពុជា	១០,៧	១៣,២	១៥,៩	១៧,៨	២៣,៥
រាជធានីភ្នំពេញ	១៥,៦	២២,៩	២១,៣	២៤,៣	២៧,៤
ទីប្រជុំជនផ្សេងៗ	១២,៣	១៥,៨	១៩,៩	២០,៧	២៧,៨
ទីជនបទផ្សេងៗ	១០,៤	១២,៧	១៥,៣	១៧,២	២១,៤

នៅកម្ពុជា សមតុល្យប្រាក់កម្ចី/បំណុលមិនទាន់សងគិតជាមធ្យមដែលស្ត្រីជាមេគ្រួសារបានជាប់ជំពាក់/ មិនទាន់សងឱ្យអស់រួចរាល់នៅឡើយ គឺជារឿយៗមានកម្រិតទាបជាងសមតុល្យប្រាក់កម្ចី/បំណុលមិនទាន់សង ដែលបុរសជាមេគ្រួសារបានជាប់ជំពាក់ក្នុងរយៈពេលប្រាំឆ្នាំកន្លងមក(ចាប់ពីឆ្នាំ២០១៤ ដល់ឆ្នាំ២០១៩/២០)។

នៅរាជធានីភ្នំពេញ អនុបាតបានចង្អុលបង្ហាញថា ប្រាក់កម្ចីមិនទាន់សងគិតជាមធ្យមដែលមានស្ត្រីជា មេគ្រួសារបានជាប់ជំពាក់ គឺមានកម្រិតខ្ពស់ជាងបើប្រៀបធៀបនឹងឆ្នាំ២០១៧។ ចំណែកនៅតំបន់ទីប្រជុំជនផ្សេងៗ អនុបាតនៃប្រាក់បំណុលមិនទាន់សងសម្រាប់ស្ត្រីជាមេគ្រួសារជាប់ជំពាក់គឺមានកម្រិតទាបនៅគ្រប់ឆ្នាំទាំងអស់។

នៅតំបន់ជនបទ អនុបាតនេះក៏បានបង្ហាញអំពីកម្រិតទាបជាងចំពោះស្ត្រីជាមេគ្រួសារដែលបានជំពាក់ បំណុលបើធៀបទៅនឹងបុរសជាមេគ្រួសារ បើប្រៀបធៀបឆ្នាំ២០១៩/២០ ជាមួយនឹងឆ្នាំ២០១៧។ ម៉្យាងទៀត ប្រាក់បំណុលរបស់ពួកគាត់មិនទាន់សងឱ្យអស់រួចរាល់នៅឡើយនៅគ្រប់ឆ្នាំទាំងអស់។ (សូមមើលតារាង១៣ សម្រាប់ព័ត៌មានបន្ថែម)

តារាង១៣. សមតុល្យប្រាក់កម្ចី/បំណុលមិនទាន់សងគិតជាមធ្យម បែងចែកតាមភេទនៃមេត្រូវសារ និងតាម តំបន់ភូមិសាស្ត្រ ចាប់ពីឆ្នាំ២០១៤ ដល់ឆ្នាំ២០១៩/២០ (គិតជាពាន់រៀល និង អនុបាត)

តំបន់	អង្កេតសេដ្ឋកិច្ចសង្គមកិច្ចកម្ពុជា				
	សមតុល្យប្រាក់កម្ចី/បំណុលជាមធ្យម គិតជាពាន់រៀល				
	២០១៤	២០១៥	២០១៦	២០១៧	២០១៩/២០
កម្ពុជា					
ស្ត្រី	៣.៥៩៣	៤.៤០៤	៥.៣៩០	៨.៩៣៥	១៥.៧៨០
បុរស	៤.៣២៩	៥.៣៣៨	៨.០៤០	៩.៧២៧	១៨.០៩៩
ទាំងពីរភេទ	៤.១៨៤	៥.១៥៧	៧.៥១១	៩.៥៧៩	១៧.៧៣៩
រាជធានីភ្នំពេញ					
ស្ត្រី	៦.៨៥០	៨.១៩៧	៩.៦១១	៧.៩២៨	៤៦.០៩៧
បុរស	៦.៤៩២	១១.២៧១	១៣.៥០៨	១៩.២២៤	២៩.៤៣៦
ទាំងពីរភេទ	៦.៥៨២	១០.២៧០	១២.៨២៦	១៥.២៩០	៣៣.៤៤៥
ទីប្រជុំជនផ្សេងៗ					
ស្ត្រី	៥.២៩៩	៨.២៨៤	១១.៥៤៤	១០.២៤៨	១៦.៩៣៥
បុរស	៧.៤៥៧	៩.០០១	១២.៦៨៦	២០.៩១៨	២៥.៥២២
ទាំងពីរភេទ	៧.០៦៤	៨.៨៧៣	១២.៤៦៥	១៨.៦៥២	២៤.១៥៨
ទីជនបទផ្សេងៗ					
ស្ត្រី	៣.២៣៥	៣.៨១៣	៤.៥៤៦	៨.៨៤៧	៨.៥៤៥
បុរស	៣.៨៦៩	៤.៧៨៦	៧.២៩៦	៨.១៩៩	១៤.១៣៦
ទាំងពីរភេទ	៣.៧៤៥	៤.៦០០	៦.៧៤៣	៨.៣១៤	១៣.៣៣៨
អនុបាតនៃប្រាក់បំណុលមិនទាន់សង					
កម្ពុជា					
ស្ត្រី	០,៨	០,៨	០,៧	០,៩	០,៩
បុរស					
ទាំងពីរភេទ					
រាជធានីភ្នំពេញ					
ស្ត្រី	១,១	០,៧	០,៧	០,៤	១,៦
បុរស					
ទាំងពីរភេទ					
ទីប្រជុំជនផ្សេងៗ					
ស្ត្រី	០,៧	០,៩	០,៩	០,៥	០,៧
បុរស					
ទាំងពីរភេទ					
ទីជនបទផ្សេងៗ					
ស្ត្រី	០,៨	០,៨	០,៦	១,១	០,៦
បុរស					
ទាំងពីរភេទ					

ផ្នែកទី១០ ការចំណាយប្រើប្រាស់របស់គ្រួសារ

១០.១ សេចក្តីផ្តើម

ការប្រមូលទិន្នន័យស្តីពីការចំណាយប្រើប្រាស់របស់គ្រួសារនៅក្នុងអង្កេតសេដ្ឋកិច្ច សង្គមកិច្ចកម្ពុជា (ហៅកាត់ថា អសសក "CSES") ត្រូវបានប្រើប្រាស់សម្រាប់ការវាស់វែងនូវកម្រិតជីវភាពរស់នៅ ការតាមដាន និងការវិភាគលើភាពក្រីក្ររបស់ប្រជាពលរដ្ឋ និងលើគោលបំណងពាក់ព័ន្ធផ្សេងៗទៀត។ ទិន្នន័យស្តីពីការចំណាយប្រើប្រាស់នៅក្នុងការធ្វើអង្កេតសេដ្ឋកិច្ច សង្គមកិច្ចកម្ពុជាត្រូវបានប្រមូលដោយប្រើប្រាស់នូវសំណួរលើកឡើងវិញ សម្រាប់អំឡុងពេលប្រាំពីរថ្ងៃកន្លងមក នៅក្នុងតារាងសំណួរគ្រួសារ។ ទិន្នន័យស្តីពីការចំណាយប្រើប្រាស់ក៏ត្រូវបានប្រមូលតាមវិធីសាស្ត្រកំណត់ត្រាប្រចាំថ្ងៃផងដែរ។

នៅក្នុងរបាយការណ៍នេះ ការចំណាយប្រើប្រាស់ប្រចាំខែ ត្រូវបានគណនាដោយផ្អែកតាមលទ្ធផលបានមកពីសំណួរលើកឡើងវិញ ហើយទស្សនាទាន នៃការចំណាយប្រើប្រាស់ដែលត្រូវបានប្រើនៅក្នុងរបាយការណ៍នេះ ខុសគ្នាពីការគណនាចំណាយប្រើប្រាស់សម្រាប់ការប៉ាន់ស្មាន និងវាស់វែងភាពក្រីក្រដែលនៅទីនោះ ការកែសម្រួលខ្លះៗត្រូវបានធ្វើឡើងចំពោះភាពខុសគ្នានៃតម្លៃ និងថ្លៃឈ្នួលផ្ទះ...ជាដើម (សូមមើលផ្នែកនិយមន័យ និងរបាយការណ៍របស់ធនាគារពិភពលោក)។ លទ្ធផលនៅក្នុងរបាយការណ៍នេះ ផ្អែកលើលទ្ធផលនៃអង្កេតសេដ្ឋកិច្ចសង្គមកិច្ចកម្ពុជាឆ្នាំ២០១៤ និងឆ្នាំ២០១៩/២០។

១០.២ វិធីសាស្ត្រគណនាចំណាយប្រើប្រាស់

ទស្សនាទាននៃការចំណាយប្រើប្រាស់

លទ្ធផលដែលបានបង្ហាញក្នុងរបាយការណ៍នេះ ត្រូវបានចងក្រងចេញពីទិន្នន័យរំពៃកឡើងវិញ។ តារាងសំណួរគ្រួសារមានសំណួរពីរផ្នែកគឺ មួយផ្នែកសម្រាប់ការចំណាយប្រើប្រាស់លើម្ហូបអាហារ ហើយនិងមួយផ្នែកទៀតសម្រាប់ការចំណាយប្រើប្រាស់មិនមែនម្ហូបអាហារ។ តារាងសំណួរនេះត្រូវបានបង្កើតឡើងដើម្បីប្រមូលទិន្នន័យលើការចំណាយដោយការទិញជាសាច់ប្រាក់ ការចំណាយប្រើប្រាស់នូវផលិតកម្មរបស់ខ្លួនឯង ការចំណាយប្រើប្រាស់នូវទំនិញដែលបានទទួលពីប្រាក់ឈ្នួលជាសម្ភារៈ។ វាក៏បានរាប់បញ្ចូលផងដែរនូវអំណោយ ការទទួលបាននូវអ្វីមួយដោយមិនចំណាយប្រាក់ ការដោះដូរ និងការចំណាយជាវត្ថុ ឬសម្ភារផ្សេងៗទៀត។ សំណួរផ្នែកចំណាយម្ហូបអាហាររួមមាន៦៤មុខចំណាយ រាប់បញ្ចូលផងដែរនូវភេសជ្ជៈមានជាតិស្រវឹង ថ្នាំជក់ និងម្ហូបអាហារហូបនៅក្រៅផ្ទះ ម្ហូបអាហារទិញពីក្រៅមកហូបក្នុងផ្ទះជាដើម។ ផ្នែកចំណាយមិនមែនម្ហូបអាហាររួមមាន ៤០មុខចំណាយ ដែលគ្របដណ្តប់រាល់ការចំណាយមិនមែនម្ហូបអាហារទាំងអស់ លើកលែងតែការចំណាយលើលំនៅដ្ឋានដែលត្រូវបានប្រមូលនៅផ្នែកលំនៅដ្ឋាន។ ពេលវេលាយោងចំពោះមុខចំណាយលើម្ហូបអាហារ គឺរយៈពេល៧ថ្ងៃកន្លងមក។ ពេលវេលាយោងចំពោះមុខចំណាយមិនមែនម្ហូបអាហារ គឺគិតចាប់ពីរយៈពេល១ខែ ដល់ ១២ខែកន្លងមក (សូមមើលតារាងសំណួរគ្រួសារនៅក្នុងឧបសម្ព័ន្ធនា)។

លំនៅដ្ឋាន

ចំពោះការចំណាយលើលំនៅដ្ឋាន មានដូចជាការចំណាយលើថ្លៃទឹកសម្រាប់បរិភោគ លូទឹកស្អុយ កាកសំណល់ ការប្រមូលសំរាម និងប្រេងឥន្ធនៈសម្រាប់បំភ្លឺ និងចម្អិនអាហារ ត្រូវបានរាប់បញ្ចូល ដោយរួមទាំងការចំណាយថ្លៃ ឈ្នួលផ្ទះផងដែរ។ ចំពោះការរស់នៅក្នុងផ្ទះកម្មសិទ្ធិផ្ទាល់ខ្លួនគ្រួសារក៏បានសម្ភាសន៍ដើម្បីឱ្យគាត់ធ្វើការប៉ាន់ស្មាន តម្លៃសម្រាប់ការជួលផ្ទះរបស់គាត់ ប្រៀបដូចជាគាត់ជួលផ្ទះរស់នៅដែរ។ ការចំណាយលើការថែទាំនិងជួសជុល បន្តិចបន្តួចក៏ត្រូវបានរាប់បញ្ចូលផងដែរ។ ទិន្នន័យទាំងអស់នេះ ត្រូវបានប្រមូលនៅក្នុងផ្នែកលំនៅដ្ឋាន (ផ្ទះសម្បែង) សម្រាប់ពេលវេលាយោងក្នុងរយៈពេល១ខែកន្លងមក។

ការចំណាយប្រើប្រាស់លើម្ហូបអាហារ

រួមបញ្ចូលរាល់ការចំណាយលើម្ហូបអាហារគ្រប់ប្រភេទដែលគ្រួសារបានទិញ ឬប្រើប្រាស់នូវផលិតកម្មរបស់ ខ្លួនឯង។ ម្ហូបអាហារហូបនៅខាងក្រៅមានដូចជា ម្ហូបអាហារហូបនៅកន្លែងធ្វើការ នៅសាលារៀន នៅតាម ភោជនីយដ្ឋាន។ល។ ហើយនិងម្ហូបអាហារទិញពីក្រៅមកហូបនៅផ្ទះក៏ត្រូវបានរាប់បញ្ចូលផងដែរ រួមទាំងភេសជ្ជៈ មានជាតិស្រវឹង និងភេសជ្ជៈគ្មានជាតិស្រវឹង។

ការចំណាយប្រើប្រាស់សរុប

ការចំណាយប្រើប្រាស់សរុបរួមមាន ការចំណាយលើម្ហូបអាហារ ភេសជ្ជៈមានជាតិស្រវឹង និងគ្មានជាតិ ស្រវឹង ថ្នាំជក់ និងការចំណាយមិនមែនម្ហូបអាហារទាំងអស់។

ភាគចំណែកនៃការចំណាយលើម្ហូបអាហារ

ភាគចំណែកនៃការចំណាយលើម្ហូបអាហារត្រូវបានគណនាជាចំណែកមួយនៃការចំណាយប្រើប្រាស់សរុប។ ការចំណាយលើម្ហូបអាហាររាប់បញ្ចូលនូវគ្រប់មុខចំណាយនៃម្ហូបអាហារទាំងអស់ រួមទាំងភេសជ្ជៈមានជាតិស្រវឹង និងភេសជ្ជៈគ្មានជាតិស្រវឹងនានាផងដែរ។

១០.៣ ការកែប្រែលើវិសាលភាពនៃនិយមន័យរបស់មុខចំណាយមិនមែនម្ហូបអាហារខ្លះមួយចំនួន

និយមន័យ នៃការចំណាយធ្វើដំណើរ ត្រូវបានពង្រីកវិសាលភាពពីការចំណាយត្រឹមតែលើសេវាដឹកជញ្ជូន ក្នុងឆ្នាំ២០០៩ មកការបញ្ចូលបន្ថែម នូវរាល់ការចំណាយដែលទាក់ទងនឹងការដំណើរទាំងអស់ ដូចជាការចំណាយ លើការទិញយានយន្តលើការប្រតិបត្តិការនៃបរិក្ខារដឹកជញ្ជូន និងលើសេវាដឹកជញ្ជូនផ្សេងទៀត។ ការចំណាយលើ សៀវភៅសិក្សា ឯកសណ្ឋានសាលា និងថ្លៃដឹកជញ្ជូនទៅមកសាលាគឺមិនត្រូវបានគិតបញ្ចូល ទៅក្នុងការចំណាយ លើការអប់រំទេ ចំណាយ ទាំងនេះ ត្រូវបញ្ចូលក្នុងការចំណាយលើការលំហែកំសាន្ត ក្នុងប្រទេស ការចំណាយលើ សម្លៀកបំពាក់ និងស្បែកជើង និងចំណាយធ្វើដំណើររៀងគ្នាវិញ។ ថ្លៃដឹកជញ្ជូនទៅមកមន្ទីរពេទ្យ មណ្ឌលសុខភាព ឬគ្លីនិកឯកជនត្រូវបានដកចេញ ពីការចំណាយផ្នែកសុខាភិបាល មកបញ្ចូលទៅក្នុងការចំណាយលើការធ្វើដំណើរ វិញ។ ការចំណាយលើទំនិញផ្សេងទៀត ត្រូវបានព្រែកជាការចំណាយក្នុងការរៀបចំពិធីផ្សេងៗ ដូចជាបុណ្យសព អាពាហ៍ពិពាហ៍ និងពិធីជប់លៀងផ្សេងៗ និងការចំណាយ ចូលរួមក្នុងពិធីបែបហ្នឹងនិងការចំណាយផ្សេងទៀតដែល មិនបានលើកឡើងនៅក្នុងចំណុចខាងលើ។

១០.៤ ការចំណាយប្រើប្រាស់ប្រចាំខែគិតជាមធ្យម

នៅក្នុងឆ្នាំ២០១៩/២០ ចំណាយប្រើប្រាស់ប្រចាំខែគិតជាមធ្យម គឺមានចំនួន២.២៧៨ពាន់រៀល សម្រាប់មួយគ្រួសារ និងមានចំនួន ៥២៧ ពាន់រៀលសម្រាប់មនុស្សម្នាក់ ខណៈក្នុងឆ្នាំ២០១៤មានចំនួន១.៥២៩ពាន់រៀលសម្រាប់មួយគ្រួសារ និងមានចំនួន៣៧១ពាន់រៀល សម្រាប់មនុស្សម្នាក់ នៅក្នុងប្រទេសកម្ពុជា។ នៅកម្រិតថ្នាក់ជាតិ ការចំណាយប្រើប្រាស់ជាមធ្យមប្រចាំខែសម្រាប់មួយគ្រួសារមានការកើនឡើងជាលំដាប់ចាប់ពីឆ្នាំ២០១២ ដល់ឆ្នាំ២០១៤ និងមានកំណើនគួរឱ្យកត់សំគាល់ចាប់ពីឆ្នាំ២០១៥ ដល់ ២០១៧ និងឆ្នាំ២០១៩/២០។ (សូមមើលតារាង១)។

តារាង១: ការចំណាយប្រើប្រាស់ក្នុងមួយគ្រួសារ និងសម្រាប់មនុស្សម្នាក់គិតជាមធ្យមប្រចាំខែឆ្នាំ២០១៤ និងឆ្នាំ២០១៩/២០

តំបន់	ចំណាយប្រើប្រាស់គិតជាពាន់រៀល			
	ក្នុងមួយគ្រួសារ		សម្រាប់មនុស្សម្នាក់	
	អសសក ២០១៤	អសសក ២០១៩/២០	អសសក ២០១៤	អសសក ២០១៩/២០
កម្ពុជា	១.៥២៩	២.២៧៨	៣៧១	៥២៧
រាជធានីភ្នំពេញ	២.៥៤៥	៣.៨២៥	៦២២	៩២៦
ទីប្រជុំជនផ្សេងៗ	១.៩០៨	២.៥៣៤	៤៥៧	៥៧៧
ទីជនបទផ្សេងៗ	១.៣២៥	១.៨១៩	៣២១	៤១០

ការចំណាយប្រើប្រាស់ក្នុងមួយគ្រួសារ និងសម្រាប់មនុស្សម្នាក់ នៅថ្នាក់ជាតិ និងថ្នាក់តំបន់ មាននិន្នាការកើនឡើងជាលំដាប់ សម្រាប់រយៈពេល១០ឆ្នាំពីឆ្នាំ២០០៩ ដល់ ឆ្នាំ២០១៩/២០ លើកលែងតែការធ្លាក់ចុះបន្តិចបន្តួចបានកើតមានឡើងនៅក្នុងឆ្នាំ២០១១ សម្រាប់តំបន់ទីប្រជុំជន និងនៅឆ្នាំ២០១២ សម្រាប់នៅរាជធានីភ្នំពេញ។ ហេតុផលមួយគឺដោយសារមានការផ្លាស់ប្តូរផ្នែករដ្ឋបាលក្នុងតំបន់។ ភូមិមួយចំនួននៅតំបន់ជនបទ បានផ្លាស់ចូលទៅជាតំបន់ទីប្រជុំជន និងរាជធានីភ្នំពេញ ដែលធ្វើឱ្យកំរនៃការចំណាយប្រើប្រាស់របស់គ្រួសារនៅក្នុងតំបន់ជនបទត្រូវបានផ្លាស់ប្តូរភាគចំណែកចូលទៅក្នុងតំបន់ទីប្រជុំជន និងរាជធានីភ្នំពេញផងដែរ កត្តាផ្លាស់ប្តូររចនាសម្ព័ន្ធកូមិសាស្ត្ររដ្ឋបាល បានធ្វើឱ្យការចំណាយប្រើប្រាស់នៅមានកម្រិតទាបនៅតំបន់ទីប្រជុំជន និងរាជធានីភ្នំពេញសម្រាប់បណ្តាឆ្នាំដំបូងៗនោះ។ ឆ្នាំក្រោយៗមកនិន្នាការ នៃការចំណាយប្រើប្រាស់បានចាប់ផ្តើមមានកំណើនឡើងវិញជាបន្តបន្ទាប់ (សូមមើលរូបភាព១ រូបភាព២ និងតារាងទិន្នន័យបន្ថែមក្នុងឧបសម្ព័ន្ធ)។

រូបភាព១. ការចំណាយប្រើប្រាស់ប្រចាំខែជាមធ្យមក្នុងមួយគ្រួសារពីឆ្នាំ២០០៩ដល់ឆ្នាំ២០១៩/២០

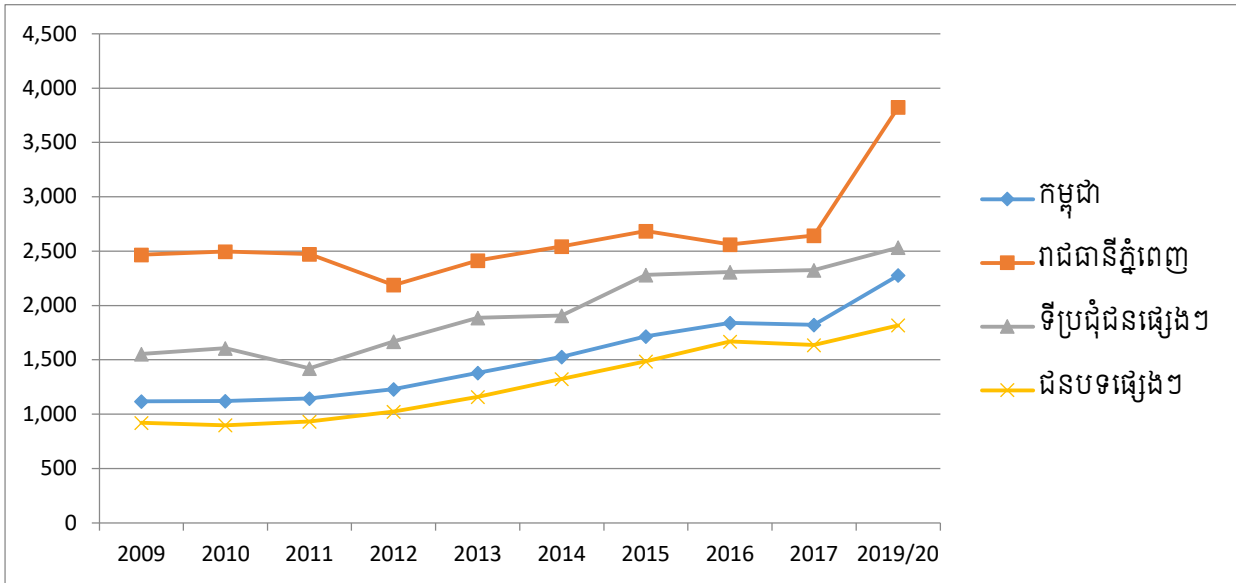

រូបភាព២. ការចំណាយប្រើប្រាស់ប្រចាំខែជាមធ្យមសម្រាប់មនុស្សម្នាក់ពីឆ្នាំ២០០៩ ដល់ ឆ្នាំ២០១៩/២០

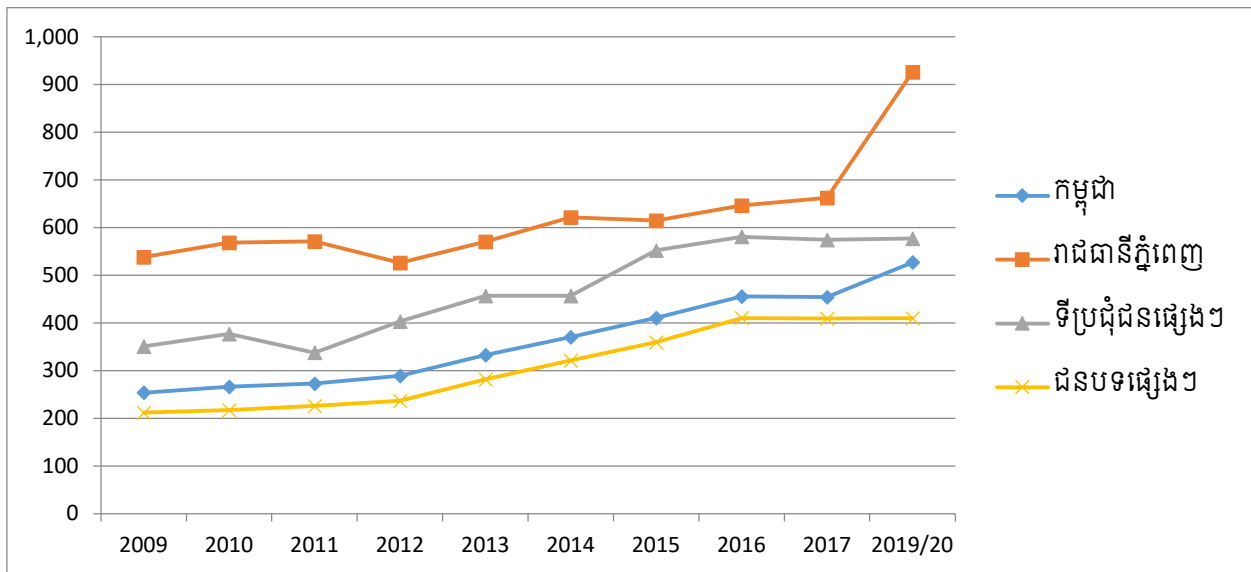

១០.៥ សមាសភាពនៃការចំណាយប្រើប្រាស់

នៅក្នុងតារាង២ ការចំណាយប្រើប្រាស់គិតជាមធ្យមប្រចាំខែសម្រាប់មនុស្សម្នាក់ ត្រូវបានបង្ហាញតាមក្រុមនៃមុខចំណាយផ្សេងៗគ្នា។ ចំណាយទៅលើម្ហូបអាហារ គឺមានស្ទើរតែពាក់កណ្តាលនៃការចំណាយប្រើប្រាស់សរុប។ បើប្រៀបធៀបនឹងការចំណាយប្រើប្រាស់សរុបសម្រាប់ក្រុមខ័ណ្ឌទូទាំងប្រទេសកម្ពុជា ភាគចំណែកនៃការចំណាយលើម្ហូបអាហារ និងភេសជ្ជៈដែលគ្មានជាតិស្រវឹងបានចំនួនចុះបន្តិចពី៤៤,០ភាគរយនៅឆ្នាំ២០១៤ មកត្រឹម៤១,៧ភាគរយ

នៅឆ្នាំ២០១៩/២០។ ផ្ទុយទៅវិញនៅក្នុងឆ្នាំ២០១៩/២០ ការចំណាយលើផ្ទះសំបែង (រួមមានការចំណាយលើទឹកភ្លើង ថាមពល ថ្លៃឈ្នួល...។ល។) ដែលជាចំណែកភាគចំណាយធំបំផុតទីពីរមានការកើនឡើងបន្តិចពី១៩,០ភាគរយ នៅឆ្នាំ២០១៤ ទៅ ២១,០ភាគរយ នៅឆ្នាំ២០១៩/២០ សម្រាប់ក្រុមខ្លួនទូទាំងប្រទេស។ រីឯនៅរាជធានីភ្នំពេញ ថយចុះពី ៣០,៦ភាគរយនៅឆ្នាំ២០១៤ មកនៅត្រឹម ២៨,៩ភាគរយក្នុងឆ្នាំ២០១៩/២០។ នៅតំបន់ជនបទផ្សេងៗ មានចំណែកភាគចំណាយកើនឡើងបន្តិចពី១៥,៣ភាគរយ ទៅដល់ ១៦,៦ភាគរយ។ ដោយឡែកនៅក្នុងតំបន់ទីប្រជុំជនផ្សេងៗ ហាក់ដូចជានៅទ្រឹង (មិនមានការប្រែប្រួល)។

មានការកែប្រែខ្លះៗទៅលើវិសាលភាពនៃនិយមន័យរបស់មុខចំណាយមួយចំនួននៅក្នុងការចំណាយប្រើប្រាស់ មិនមែនមូលហេតុ ដែលនាំឱ្យក្រុមនៃការចំណាយប្រើប្រាស់មួយចំនួនមានការកើនឡើងគួរឱ្យកត់សម្គាល់ និងមួយចំនួនទៀតមានការថយចុះនូវភាគចំណែករបស់វា បើប្រៀបធៀបនឹងការចំណាយប្រើប្រាស់សរុប មានដូចជាការចំណាយលើការធ្វើដំណើរ ការអប់រំ សុខាភិបាល ការកម្សាន្តនិងវប្បធម៌ និងការចំណាយលើមុខទំនិញផ្សេងទៀត។ សម្រាប់ព័ត៌មានលម្អិតសូមមើលផ្នែកទស្សនាទាននៃការចំណាយប្រើប្រាស់។

យោងតាមការកែប្រែវិសាលភាពនៃមុខចំណាយលើទំនិញប្រើប្រាស់ទាំងនេះ នាំឱ្យការចំណាយប្រើប្រាស់លើការធ្វើដំណើរមានការថយចុះបន្តិចពី១០,៨ភាគរយនៅឆ្នាំ២០១៤ មកត្រឹម១០,២ភាគរយនៅក្នុងឆ្នាំ២០១៩/២០។ រីឯការចំណាយផ្នែកសុខាភិបាលបានកើនឡើងពី៥,២ភាគរយក្នុងឆ្នាំ២០១៤ ទៅ ៥,៩ភាគរយ នៅឆ្នាំ២០១៩/២០។ សម្រាប់ការចំណាយលើការសិក្សាអប់រំវិញ មានកំណើនគួរឱ្យកត់សម្គាល់កើនពី១,៤ភាគរយក្នុងឆ្នាំ២០១៤ ទៅ ២,១ភាគរយ នៅឆ្នាំ២០១៩/២០នៅថ្នាក់ជាតិ។ ចំណែកតំបន់ផ្សេងទៀតក៏មានកើនឡើងដែរ លើកលែងតែតំបន់ទីប្រជុំជនផ្សេងទៀតមានការថយចុះបន្តិច។ ហេតុផលមួយ គឺដោយសារតែចំនួនសិស្ស និស្សិតមានកាន់តែច្រើនបានចូលរៀននៅសាលាកម្រិតខ្ពស់ៗដែលត្រូវបង់ថ្លៃសិក្សា។

នៅរាជធានីភ្នំពេញ ភាគចំណែកនៃការចំណាយលើមូលហេតុទាបជាង នៅតាមតំបន់ភូមិសាស្ត្រផ្សេងៗទៀតក្នុងអំឡុងពេលប្រាំឆ្នាំចុងក្រោយនេះ។ នៅក្នុងឆ្នាំ២០១៤ មាន ៤០,៥ភាគរយ បានថយចុះមកនៅត្រឹម ៣៩,០ភាគរយ នៅឆ្នាំ២០១៩/២០។ សមាសភាពភាគច្រើននៃការចំណាយប្រើប្រាស់ក្នុងតំបន់នេះមានសមាមាត្រនៅទ្រឹងដូចគ្នារវាងពីរឆ្នាំនេះ លើកលែងតែក្រុមចំណាយមួយចំនួន ដែលត្រូវបានកែប្រែនូវវិសាលភាពនៃនិយមន័យដូចបានបង្ហាញខាងលើប៉ុណ្ណោះ។ (សូមមើលតារាង២សម្រាប់ព័ត៌មានបន្ថែម)។

តារាង២. សមាសភាពការចំណាយប្រើប្រាស់សម្រាប់មនុស្សម្នាក់ៗគិតជាមធ្យមប្រចាំខែឆ្នាំ២០១៤ និងឆ្នាំ២០១៩/២០ (គិតជាពាន់រៀល និងភាគរយ)

សមាសភាពនៃការចំណាយ	អង្កេតសេដ្ឋកិច្ចសង្គមកិច្ចកម្ពុជា			
	តម្លៃគិតជាពាន់រៀល		ភាគរយនៃការចំណាយសរុប	
	២០១៤	២០១៩/២០	២០១៤	២០១៩/២០
កម្ពុជា				
មូលហេតុនិងភេសជ្ជៈគ្មានជាតិស្រវឹង	១៦៣	២២០	៤៤,០	៤១,៧
ភេសជ្ជៈមានជាតិស្រវឹងនិងថ្នាំជក់	៨	១០	២,១	១,៩
សំលៀកបំពាក់និងស្បែកជើង	៩	១៦	២,៥	៣,០
ផ្ទះសំបែង ទឹក អគ្គិសនី....	៧០	១១១	១៩,០	២១,០

សង្ហារឹមតុបតែងផ្ទះ...។ល។	៤	៤	១,១	០,៨
ការថែទាំសុខភាព ^១	១៩	៣១	៥,២	៥,៩
គមនាគមន៍ ^២	៤០	៥៤	១០,៨	១០,២
ទូរគមនាគមន៍	៦	១១	១,៧	២,១
ការកម្សាន្តនិងវប្បធម៌	៥	១៣	១,៤	២,៥
ការសិក្សាអប់រំ ^៣	៥	១១	១,៤	២,១
ទំនិញផ្សេងៗទៀត ^៤	៤០	៤៧	១០,៨	៨,៩
សរុប	៣៧១	៥២៧	១០០	១០០

រាជធានីភ្នំពេញ

មូហហារនិងភេសជ្ជៈគ្មានជាតិស្រវឹង	២៤៥	៣៦០	៣៩,៤	៣៨,៩
ភេសជ្ជៈមានជាតិស្រវឹងនិងថ្នាំជក់	៧	៥	១,១	០,៥
សំលៀកបំពាក់និងស្បែកជើង	១២	២៤	២,០	២,៦
ផ្ទះសំបែង ទឹក អគ្គិសនី....	១៩០	២៦៨	៣០,៦	២៨,៩
សង្ហារឹមតុបតែងផ្ទះ...។ល។	៦	៧	០,៩	០,៨
ការថែទាំសុខភាព ^១	១២	២៦	២,០	២,៨
គមនាគមន៍ ^២	៦១	៩២	៩,៨	៩,៩
ទូរគមនាគមន៍	១៣	១៧	២,០	១,៨
ការកម្សាន្តនិងវប្បធម៌	១២	៣១	១,៩	៣,៣
ការសិក្សាអប់រំ ^៣	១៥	៣៨	២,៥	៤,១
ទំនិញផ្សេងៗទៀត ^៤	៤៨	៥៨	៧,៧	៦,៣
សរុប	៦២២	៩២៦	១០០	១០០

ទីប្រជុំជនផ្សេងៗ

មូហហារនិងភេសជ្ជៈគ្មានជាតិស្រវឹង	១៨៩	២២៦	៤១,៣	៣៩,១
ភេសជ្ជៈមានជាតិស្រវឹងនិងថ្នាំជក់	៩	១២	២,០	២,១
សំលៀកបំពាក់និងស្បែកជើង	១២	១៨	២,៦	៣,១
ផ្ទះសំបែង ទឹក អគ្គិសនី....	៩៧	១២៣	២១,៣	២១,៣
សង្ហារឹមតុបតែងផ្ទះ...។ល។	៦	៥	១,២	០,៩
ការថែទាំសុខភាព ^១	១៦	៣៥	៣,៥	៦,១
គមនាគមន៍ ^២	៥៥	៧១	១២,០	១២,៣
ទូរគមនាគមន៍	៩	១៤	១,៩	២,៤
ការកម្សាន្តនិងវប្បធម៌	៧	១៣	១,៦	២,២
ការសិក្សាអប់រំ ^៣	៩	១០	១,៩	១,៧
ទំនិញផ្សេងៗទៀត ^៤	៤៩	៥១	១០,៦	៨,៨
សរុប	៤៥៧	៥៧៧	១០០	១០០

ជនបទផ្សេងៗ

មូហហារនិងភេសជ្ជៈគ្មានជាតិស្រវឹង	១៤៧	១៨៤	៤៥,៩	៤៤,៩
ភេសជ្ជៈមានជាតិស្រវឹងនិងថ្នាំជក់	៨	១០	២,៤	២,៤
សំលៀកបំពាក់និងស្បែកជើង	៨	១៤	២,៦	៣,៤
ផ្ទះសំបែង ទឹក អគ្គិសនី....	៤៩	៦៨	១៥,៣	១៦,៦
សង្ហារឹមតុបតែងផ្ទះ...។ល។	៣	៣	១,១	០,៧

ការថែទាំសុខភាព ^១	២១	៣០	៦,៥	៧,៣
គមនាគមន៍ ^២	៣៥	៣៧	១០,៩	៩,០
ទូរគមនាគមន៍	៥	៩	១,៥	២,២
ការកម្សាន្តនិងវប្បធម៌	៤	៨	១,២	២,០
ការសិក្សាអប់រំ ^៣	៣	៥	១,០	១,២
ទំនិញផ្សេងៗទៀត ^៤	៣៧	៤២	១១,៧	១០,២
សរុប	៣២១	៤១០	១០០	១០០

ចំណាំ៖ ១, ២, ៣, ៤: វិសាលភាពនៃនិយមន័យនៅក្នុងអង្កេតសេដ្ឋកិច្ចសង្គមកិច្ចកម្ពុជាឆ្នាំ២០១៤ត្រូវបានធ្វើការកែសម្រួល។ សូមមើលក្នុងផ្នែកទស្សនាទាននៃការចំណាយប្រើប្រាស់។

តារាង៣ បង្ហាញថាប្រជាពលរដ្ឋទាំងអស់ត្រូវបានបែងចែកជាប្រាំក្រុមស្មើៗគ្នា (ក្រុមបញ្ចកាត) ទៅតាមការចំណាយប្រើប្រាស់ជាមធ្យមប្រចាំខែសម្រាប់មនុស្សម្នាក់ៗក្រុមបញ្ចកាតទី៥ ដែលស្មើនឹង២០ភាគរយនៃប្រជាជនទាំងអស់ ដែលមានការចំណាយប្រើប្រាស់កម្រិតខ្ពស់បំផុត បានតំណាងឱ្យជាងមួយភាគបីនៃទឹកប្រាក់ចំណាយប្រើប្រាស់សរុបសម្រាប់មនុស្សម្នាក់ក្នុងឆ្នាំ២០១៤ និងប្រហែលជិតពាក់កណ្តាលក្នុងឆ្នាំ២០១៩/២០ នៅកម្ពុជា។ បំណែកភាគនៃក្រុមនេះបានកើនឡើងនៅគ្រប់តំបន់ភូមិសាស្ត្រទាំងអស់។

តារាង៣. ក្រុមបញ្ចកាតបែងចែកតាមការចំណាយប្រើប្រាស់គិតជាមធ្យមប្រចាំខែសម្រាប់មនុស្សម្នាក់ឆ្នាំ២០១៤ និងឆ្នាំ២០១៩/២០

សមាសភាពនៃការចំណាយ	តម្លៃគិតជាពាន់រៀល		ភាគរយនៃការចំណាយសរុប	
	អសសក	អសសក	អសសក	អសសក
	២០១៤	២០១៩/២០	២០១៤	២០១៩/២០
កម្ពុជា				
ក្រុមបញ្ចកាត				
បញ្ចកាតទាបបំផុត	១៦៦	២០៤	៩,០	៧,៧
បញ្ចកាតទីពីរ	២៤០	៣០៤	១៣,០	១១,៥
បញ្ចកាតកណ្តាល	៣០៩	៤០៣	១៦,៧	១៥,៣
បញ្ចកាតទីបួន	៤០៧	៥៥៩	២២,០	២១,២
បញ្ចកាតខ្ពស់បំផុត	៧៣១	១.១៦៦	៣៩,៤	៤៤,២
រាជធានីភ្នំពេញ				
ក្រុមបញ្ចកាត				
បញ្ចកាតទាបបំផុត	២៥៦	៣៦២	៨,២	៧,៨
បញ្ចកាតទីពីរ	៣៩០	៥៤៦	១២,៥	១១,៨
បញ្ចកាតកណ្តាល	៥១៦	៧១៩	១៦,៦	១៥,៥
បញ្ចកាតទីបួន	៦៩៧	៩៧៧	២២,៥	២១,១
បញ្ចកាតខ្ពស់បំផុត	១.២៤៩	២.០៣២	៤០,២	៤៣,៨

ទីប្រជុំជនផ្សេងៗ

ក្រុមបញ្ជាកាត				
បញ្ជាកាតទាបបំផុត	១៨៥	២៣៦	៨,១	៨,២
បញ្ជាកាតទីពីរ	២៧៩	៣៥១	១២,២	១២,២
បញ្ជាកាតកណ្តាល	៣៧៣	៤៥៩	១៦,៤	១៥,៩
បញ្ជាកាតទីបួន	៤៩៧	៦១៧	២១,៧	២១,៤
បញ្ជាកាតខ្ពស់បំផុត	៩៥០	១.២២៥	៤១,៦	៤២,៤
ទីជនបទផ្សេងៗ				
ក្រុមបញ្ជាកាត				
បញ្ជាកាតទាបបំផុត	១៥០	១៨៥	៩,៣	៩,០
បញ្ជាកាតទីពីរ	២១៣	២៧១	១៣,៣	១៣,២
បញ្ជាកាតកណ្តាល	២៦៩	៣៤២	១៦,៧	១៦,៧
បញ្ជាកាតទីបួន	៣៥១	៤៤៨	២១,៩	២១,៨
បញ្ជាកាតខ្ពស់បំផុត	៦២៤	៨០៦	៣៨,៨	៣៩,៣

១០.៦ ការចំណាយលើម្ហូបអាហារ និងការចំណាយប្រើប្រាស់សរុបប្រចាំខែ

តារាង៤បង្ហាញអំពីការចំណាយប្រើប្រាស់សរុបប្រចាំខែនៅកម្ពុជាគិតជាពាន់លានរៀល។ តារាងនេះក៏បង្ហាញផងដែរអំពីការបែងចែកនូវការចំណាយប្រើប្រាស់សរុបទៅតាមតំបន់ភូមិសាស្ត្រផ្សេងៗ។ នៅឆ្នាំ២០១៩/២០ ប្រមាណ៦២ភាគរយនៃគ្រួសារទាំងអស់ដែលរស់នៅតាមតំបន់ជនបទផ្សេងទៀត (សូមមើលតារាងក្នុងឧបសម្ព័ន្ធ) តែចំពោះបំណែកនៃការចំណាយប្រើប្រាស់សរុបរបស់ពួកគេ គឺមានកម្រិតទាបជាង(ប្រមាណ៤៩,៧ភាគរយ)។ ចំណែកប្រមាណ ១៥ភាគរយ នៃប្រជាជនកម្ពុជាសរុបដែលរស់នៅរាជធានីភ្នំពេញ មានភាគចំណែកនៃការចំណាយប្រើប្រាស់រហូតទៅដល់ ២៤,៥ភាគរយនៃការចំណាយប្រើប្រាស់សរុបទូទាំងប្រទេស។ ការចំណាយប្រើប្រាស់ទៅលើទំនិញមិនមែនម្ហូបអាហារ បើប្រៀបធៀបទៅនឹងការចំណាយប្រើប្រាស់សរុប ហាក់បីដូចជាមានការកើនឡើងក្នុងរយៈពេលប្រាំឆ្នាំចុងក្រោយ។ (សូមមើលតារាងទី៤ សម្រាប់ព័ត៌មានបន្ថែម)

តារាង៤: ការចំណាយប្រើប្រាស់ និងការចំណាយលើម្ហូបអាហារសរុបប្រចាំខែ

តំបន់	ការចំណាយប្រើប្រាស់សរុបរបស់គ្រួសារប្រចាំខែ			
	គិតជាពាន់លានរៀល		ភាគរយ (%)	
	អសសក ២០១៤	អសសក ២០១៩/២០	អសសក ២០១៤	អសសក ២០១៩/២០
កម្ពុជា	៤.៩៨៥	៨.២៨៣	១០០,០	១០០,០
រាជធានីភ្នំពេញ	៩៣៨	២.០៣៣	១៨,៨	២៤,៥
ទីប្រជុំជនផ្សេងៗ	៦៩៩	២.១៣៥	១៤,០	២៥,៨
ជនបទផ្សេងៗ	៣.៣៤៨	៤.១១៥	៦៧,២	៤៩,៧

តំបន់	ការចំណាយលើម្ហូបអាហារ ប្រចាំខែ		ការចំណាយលើម្ហូបអាហារធៀប នឹងការចំណាយប្រើប្រាស់សរុប	
	គិតជាពាន់លានរៀល		ភាគរយ (%)	
	អសសក ២០១៤	អសសក ២០១៩/២០	អសសក ២០១៤	អសសក ២០១៩/២០
កម្ពុជា	២.២៨៨	៣.៥៩០	៤៥,៩	៤៣,៣
រាជធានីភ្នំពេញ	៣៨០	៧៩៣	៤០,៥	៣៩,០
ទីប្រជុំជនផ្សេងៗ	៣០២	៨៨២	៤៣,២	៤១,៣
ជនបទផ្សេងៗ	១.៦០៦	១.៩១៦	៤៨,០	៤៦,៦

១០.៧ សម្ភារប្រើប្រាស់បានយូរ

យោងតាមលទ្ធផលអង្កេតសេដ្ឋកិច្ចសង្គមកិច្ចកម្ពុជាឆ្នាំ២០១៩/២០ សម្ភារប្រើប្រាស់បានយូរសាមញ្ញបំផុតដែលគ្រួសារនៅប្រទេសកម្ពុជាមាន គឺទូរស័ព្ទដៃដែលសម្ភារប្រើប្រាស់បានយូរមិនសាមញ្ញជាងគេ គឺជាថយន្តស៊ីប៊ី ឬរ៉ាន។ គ្រួសារជាង ៩០ភាគរយ នៃគ្រួសារសរុប មានទូរស័ព្ទដៃប្រើប្រាស់ក្នុងឆ្នាំ២០១៩/២០ ដែលបានកើនពី ៨៣ភាគរយ ក្នុងឆ្នាំ២០១៤ ដល់ ៩៣ភាគរយ ក្នុងឆ្នាំ២០១៩/២០។ ការកើនឡើងក្នុងភាពជាម្ចាស់កម្មសិទ្ធិលើទូរស័ព្ទដៃនេះ គឺដោយសារមានការកើនឡើង នៃភាពជាម្ចាស់កម្មសិទ្ធិស្ទើរតែនៅគ្រប់តំបន់ភូមិសាស្ត្រ ជាពិសេសនៅតំបន់ជនបទផ្សេងទៀត។

បើប្រៀបធៀបនឹងឆ្នាំ២០១៤ នៅរាជធានីភ្នំពេញមានចំណែក នៃគ្រួសារដែលមានទូរស័ព្ទដៃប្រើប្រាស់ជាកម្មសិទ្ធិ បានកើនឡើងបន្តិចបន្តួចពី ៩៦ភាគរយ ដល់ ៩៧ភាគរយនៅឆ្នាំ២០១៤៩/២០ ក៏ព្រោះតែគ្រួសារនៅក្នុងរាជធានីភ្នំពេញ បានមានទូរស័ព្ទដៃប្រើប្រាស់ច្រើនរួមកហើយ។ កំណើននៃចំណែកក្នុងភាពជាម្ចាស់កម្មសិទ្ធិលើទូរស័ព្ទដៃនៅកម្រិតថ្នាក់ជាតិ ត្រូវបានចូលរួមចំណែក ដោយកំណើនដ៏ច្រើននៅតំបន់ជនបទផ្សេងទៀត (សូមមើលតារាង៥សម្រាប់ព័ត៌មានលម្អិតបន្ថែម)។

ទូរទស្សន៍ និងទោចក្រយានយន្ត គឺជាសម្ភារប្រើប្រាស់បានយូរសាមញ្ញបំផុតទីពីរ ដែលគ្រួសារកម្ពុជា មានប្រើនៅឆ្នាំ២០១៩/២០។ កម្មសិទ្ធិលើទូរទស្សន៍មានការកើនឡើងបន្តិចបន្តួចពីអត្រា៦៦ភាគរយនៅក្នុងឆ្នាំ២០១៤ ដល់អត្រា ៦៨ភាគរយ នៅក្នុងឆ្នាំ២០១៩/២០ ខណៈដែលភាពជាម្ចាស់កម្មសិទ្ធិលើទោចក្រយានមានកំណើនគួរឱ្យកត់សម្គាល់ពីអត្រា៦៦ភាគរយ នៅក្នុងឆ្នាំ២០១៤ ដល់អត្រា ៨៣ភាគរយ នៅក្នុងឆ្នាំ២០១៩/២០។

តារាង៥. សម្ភារប្រើបានយូរសំខាន់ៗ ដែលគ្រួសារមានប្រើប្រាស់ ក្នុងឆ្នាំ២០១៤ និងឆ្នាំ២០១៩/២០ (គិតជាភាគរយ)

ឈ្មោះសម្ភារៈប្រើបានយូរ	អសសក ២០១៤				អសសក ២០១៩/២០			
	កម្ពុជា	រាជធានី ភ្នំពេញ	ទីប្រជុំជន ផ្សេងៗ	ទីជនបទ ផ្សេងៗ	កម្ពុជា	រាជធានី ភ្នំពេញ	ទីប្រជុំជន ផ្សេងៗ	ទីជនបទ ផ្សេងៗ
វិទ្យុ	៣៣	៣៤	២៨	៣៣	១៦	១៧	១៣	១៧
ទូរទស្សន៍	៦៦	៩៥	៨៣	៥៩	៦៨	៨៣	៧៦	៦២
ក្បាលវីដេអូ/ម៉ាស៊ីនថតចំលង/ VCD*	២៣	៣៤	២៧	២១	៣	២	៣	៣
ម៉ាញ៉េត Stereo	៥	១៩	៤	៣	២	១	៣	២
ទូរស័ព្ទដៃ	៨៣	៩៦	៩០	៨០	៩៣	៩៧	៩៤	៩១
ថាសផ្កាយរណប	២	០	២	២	៨	១	៧	១០
ទោចក្រយាន (កង់)	៦១	៤២	៦០	៦៤	៥៤	៣៦	៥៣	៥៨
ទោចក្រយានយន្ត (ម៉ូតូ)	៦៦	៩០	៧៤	៦១	៨៣	៩០	៨៧	៨០
រថយន្តធុនតូច	៥	២០	៩	២	១០	២៧	១៤	៥
រថយន្តJeep/រថយន្តវ៉ាន	១	១	១	១	១	១	២	១
កុំព្យូទ័រ(លើតុ ឬយូរដៃ)	៦	២៨	១១	២	៩	៣០	៩	៤

* ម៉ាស៊ីនថតវីដេអូ/ម៉ាស៊ីនថតកំដៅ DVD ត្រូវបានរាប់បញ្ចូលផងដែរ។

ផ្នែកទី១១ ការប្រើប្រាស់ស្បៀងអាហាររបស់គ្រួសារ

១១.១ ការប្រើប្រាស់ម្ហូបអាហារនៅក្នុងគ្រួសារ

ដើម្បីយល់ដឹងពីការប្រើប្រាស់ម្ហូបអាហារនៅក្នុងគ្រួសារនោះ គ្រួសារគំរូនីមួយៗត្រូវបានសាកសួរពីចំនួនថ្ងៃនៃការប្រើប្រាស់ម្ហូបអាហាររបស់ពួកគាត់នៅក្នុងអំឡុងពេល៧ថ្ងៃកន្លងមក។ គ្រប់ម្ហូបអាហារដែលបានសាកសួរទាំងនោះត្រូវបានធ្វើជាចំណាត់ថ្នាក់ចូលជាក្រុមម្ហូបអាហារផ្សេងៗគ្នា (សូមមើលតារាង១សម្រាប់ព័ត៌មានបន្ថែម)។

ធាតុជាតិ និងមើម៖ ធាតុជាតិ និងមើមរួមមាន បាយ ពោត នំប៉័ង ដំឡូងមី ដំឡូងផ្អែម ដំឡូងបារាំង ដំឡូងជ្វា និងត្រាវ។ បាយគឺជាធាតុជាតិចម្បងដែលត្រូវបានប្រើប្រាស់ជាអាហារសម្រាប់បរិភោគស្ទើរតែពេញរយៈពេល៧ថ្ងៃក្នុងមួយសប្តាហ៍។ ជាទូទៅការប្រើប្រាស់ឬការបរិភោគបាយ គឺមានសារៈសំខាន់បំផុត ចំពោះប្រជាជនដែលរស់នៅគ្រប់តំបន់ទាំងអស់ក្នុងប្រទេសកម្ពុជា។

សណ្តែក៖ សណ្តែករួមមាន សណ្តែកបាយ សណ្តែកសៀង សណ្តែកបណ្តុះ សណ្តែកដី គ្រាប់ឈូក គ្រាប់ល្អៅ និងគ្រាប់សណ្តែកផ្សេងៗទៀត។ ការប្រើប្រាស់ ឬការបរិភោគសណ្តែក គឺមិនមានភាពញឹកញាប់ប៉ុន្មានទេសម្រាប់ប្រជារាស្ត្រកម្ពុជានៅគ្រប់តំបន់ទាំងអស់។ បើគិតជាមធ្យម ពួកគេបានប្រើប្រាស់តិចជាងមួយថ្ងៃក្នុងមួយសប្តាហ៍។

បន្លែនិងផ្លែឈើ៖ បន្លែរួមមាន បន្លែពណ៌លឿង បន្លែមានស្លឹកពណ៌បៃតង និងប្រភេទបន្លែផ្សេងៗទៀត។ បើគិតជាមធ្យម បន្លែពណ៌លឿងត្រូវបានពួកគេប្រើប្រាស់ ឬបរិភោគចំនួន១,២ថ្ងៃ ក្នុងមួយសប្តាហ៍ ខណៈដែលបន្លែមានស្លឹកពណ៌បៃតង និងប្រភេទបន្លែផ្សេងៗទៀត ត្រូវបានប្រើប្រាស់ប្រហាក់ប្រហែលគ្នាតាមតំបន់ចំនួន៣,១ថ្ងៃក្នុងមួយសប្តាហ៍។ បើពិនិត្យមើលការប្រើប្រាស់ឬការបរិភោគបន្លែនៅតាមតំបន់នានានៅក្នុងប្រទេសកម្ពុជា ឃើញថាពុំមានភាពខុសគ្នាដែលគួរឱ្យកត់សម្គាល់នោះឡើយ។ ចំពោះផ្លែឈើពណ៌លឿង និងប្រភេទផ្លែឈើផ្សេងៗទៀត ត្រូវបានពួកគេប្រើប្រាស់ប្រហូតពី១ថ្ងៃ ទៅ២ថ្ងៃ ក្នុងមួយសប្តាហ៍។ (សូមមើលតារាង១សម្រាប់ព័ត៌មានបន្ថែម)។

តារាង១. ចំនួនថ្ងៃនៃការប្រើប្រាស់ម្ហូបអាហារក្នុងគ្រួសារក្នុងរយៈពេល៧ថ្ងៃកន្លងមក ឆ្នាំ២០១៩/២០ (គិតជាថ្ងៃ)

ម្ហូបអាហារនីមួយៗ	២០១៩/២០២០			
	កម្ពុជា	រាជធានីភ្នំពេញ	ទីប្រជុំជនផ្សេងៗ	ជនបទ
ធាតុជាតិ/អង្ករ៖បាយ បបរ នំបញ្ចុក គុយទាវ (អាហារធ្វើពីអង្ករ)	៧,០	៧,០	៧,០	៧,០
ឬសនិងមើម៖ដំឡូងបារាំង ដំឡូងឈើ (ប្រភេទមើមផ្សេងទៀត)	០,៧	១,០	០,៧	០,៦
គ្រាប់សណ្តែកនិងគ្រាប់ឈើ៖សណ្តែកដីសណ្តែកក្រហម សណ្តែកសៀង	០,៩	១,០	០,៩	០,៩
បន្លែពណ៌លឿង ឬពណ៌ទឹកក្រូច (បន្លែមានវីតាមីនA)	១,២	១,៥	១,៣	១,១
បន្លែស្លឹកពណ៌បៃតង៖ស្ពៃ ផ្កាស្ពៃ ផ្លែដូង ស្លឹកបាស	៣,១	២,៨	៣,២	៣,២
បន្លែដទៃទៀត៖ខ្លឹមបារាំង ប៉េងប៉ោះ ត្រសក់ ឆៃថាវ	២,៤	២,៥	២,៥	២,៤

ផ្លែឈើពណ៌លឿង ឬ ពណ៌ទឹកក្រូច៖ស្វាយទុំ ល្អុងទុំ ប៉េងប៉ោះទុំ	១,២	១,២	១,៣	១,១
ផ្លែឈើដទៃទៀត៖ ចេក ប៉ោម ក្រូចពោធិ៍សាត់	១,៩	១,៨	២,១	១,៩
សាច់សរីរាង្គឬគ្រឿងក្នុង៖ ថ្លើម ក្រលៀន លំពែង ឈាម បេះដូង	០,៤	០,៨	០,៤	០,៣
សាច់ និងបក្សី៖ សាច់ជ្រូក សាច់គោ សាច់ក្របី សាច់ចៀម សាច់មាន់ សាច់ទា	៣,៣	៣,៧	៣,៥	៣,១
ត្រីនិងប្រភេទសត្វក្នុងទឹកផ្សេង៖ត្រីទឹកសាបត្រីទឹកប្រៃ ត្រីប្រឡាក់ ត្រីងៀត	៤,៥	៣,៨	៤,៥	៤,៧
ពងឬស៊ុត៖ស៊ុតមាន់ ស៊ុតទា ពងទា ពងក្រូច ពងទាប្រៃ	២,៤	២,៤	២,៥	២,៣
ទឹកដោះគោ និងផលិតផលធ្វើពីទឹកដោះ	១,៧	២,៤	១,៨	១,៤
ប្រេងធានិងខ្នាញ់	៤,៧	៥,២	៤,៧	៤,៦
ស្ករ បង្កែម ទឹកឃ្មុំ	៤,៤	៤,៦	៤,៤	៤,៣
គ្រឿងទេសឬគ្រឿងផ្សំ	៦,៦	៦,៦	៦,៦	៦,៦
ប្រហុក ឬផ្អកគ្រប់ប្រភេទ	២,១	១,៦	២,២	២,៣
សត្វល្អិត៖ចង្រិត ពីងពាង	០,១	០,២	០,១	០,១

សាច់ និងត្រី

ត្រី សាច់ (សាច់គោ សាច់ជ្រូក និងសាច់មាន់) ព្រមទាំងស៊ុត គឺជាប្រភពប្រូតេអ៊ីនសំខាន់ដែលបានមកពីសត្វ។ បើគិតជាមធ្យម ការប្រើប្រាស់ឬការបរិភោគសាច់ត្រីដែលពួកគេបានរាយការណ៍មានចំនួន ៤ថ្ងៃ ក្នុងមួយសប្តាហ៍ ខណៈដែលការប្រើប្រាស់សាច់ច្រើនជាង៣ថ្ងៃក្នុងមួយសប្តាហ៍ និងការប្រើប្រាស់ស៊ុត គឺមានចំនួន២,៤ថ្ងៃ ក្នុងមួយសប្តាហ៍។ ចំនួនថ្ងៃនៃការប្រើប្រាស់ឬការបរិភោគសាច់ត្រី គឺនៅក្នុងរាជធានីភ្នំពេញមានកម្រិតទាបជាងនៅតំបន់ទីប្រជុំជននិងតំបន់ទីជនបទផ្សេងៗ។ ក៏ប៉ុន្តែចំនួនថ្ងៃនៃការប្រើប្រាស់សាច់មានលក្ខណៈប្រហាក់ប្រហែលគ្នាសម្រាប់ប្រជាជននៅគ្រប់តំបន់ក្នុងប្រទេសកម្ពុជា។

ការប្រើប្រាស់ទឹកដោះគោ និងផលិតផលអាហារប្រចាំថ្ងៃ

ការប្រើប្រាស់ទឹកដោះគោនិងផលិតផលអាហារប្រចាំថ្ងៃ គឺពុំសូវមានភាពញឹកញាប់ប៉ុន្មាននោះទេ ពោលគឺពួកគេបានប្រើប្រាស់ជាមធ្យមច្រើនជាង១ថ្ងៃប៉ុណ្ណោះក្នុងមួយសប្តាហ៍។ គ្រួសាររស់នៅក្នុងរាជធានីភ្នំពេញ ហាក់ដូចជាបានប្រើប្រាស់ទឹកដោះគោ និងផលិតផលធ្វើពីទឹកដោះ (អាហារប្រចាំថ្ងៃ) ច្រើនជាងគ្រួសារដែលរស់នៅតាមតំបន់ទីប្រជុំជន និងតំបន់ជនបទផ្សេងៗ។

ប្រេង ខ្នាញ់ និងស្ករ

ប្រេងធាប្រេងបន្លែនិងខ្នាញ់សត្វត្រូវបានប្រើប្រាស់សម្រាប់ចម្អិនម្ហូបអាហារ។ បើគិតជាមធ្យម ពួកគេបានប្រើប្រាស់ចំនួន៤,៧ថ្ងៃក្នុងមួយសប្តាហ៍។ ការប្រើប្រាស់ប្រេងធានិងខ្នាញ់សត្វសម្រាប់ចម្អិនម្ហូបអាហារ ដែលបានរាយការណ៍តាមតំបន់ផ្សេងៗក្នុងប្រទេសកម្ពុជា ឃើញថាពុំមានភាពខុសគ្នាដែលគួរឱ្យកត់សម្គាល់នោះឡើយ។

គ្រឿងទេស/គ្រឿងផ្សំ និងសត្វល្អិត

គ្រឿងទេសឬគ្រឿងផ្សំត្រូវបានប្រើប្រាស់ជាញឹកញាប់ ស្ទើរតែ៧ថ្ងៃក្នុងមួយសប្តាហ៍នៅតាមតំបន់ភូមិសាស្ត្រ ផ្សេងៗនៅក្នុងប្រទេសកម្ពុជា។ ចំណែកការប្រើប្រាស់ ឬការបរិភោគសត្វល្អិតវិញ គឺមានកម្រិតតិចតួចនៅឡើយ បើ គិតជាមធ្យមមានត្រឹមតែ ០,១ថ្ងៃ ប៉ុណ្ណោះក្នុងមួយសប្តាហ៍។

១១.២ ភាពងាយរងគ្រោះនៃស្បៀងអាហារនៅក្នុងគ្រួសារ(យុទ្ធសាស្ត្រដើម្បីដោះស្រាយបញ្ហា)

ដើម្បីស្វែងយល់ពីភាពងាយរងគ្រោះរបស់គ្រួសារ និងឥរិយាបថរបស់ពួកគេក្នុងការដោះស្រាយនៅពេល ជួបបញ្ហាកង្វះម្ហូបអាហារនោះ។ គ្រប់គ្រួសារគំរូទាំងអស់ត្រូវបានសួរសម្ភាសន៍អំពីយុទ្ធសាស្ត្រនានា ដែលបានប្រើប្រាស់ ដើម្បីដោះស្រាយបញ្ហា។ តារាង២បង្ហាញពីភាគរយនៃគ្រួសារដែលបានប្រើប្រាស់យុទ្ធសាស្ត្រដើម្បីដោះស្រាយរាល់ បញ្ហាតាមរយៈការកាត់បន្ថយការប្រើប្រាស់ក្នុងអំឡុងពេល៧ថ្ងៃមុនកាលបរិច្ឆេទនៃការធ្វើអង្កេត។ បើគិតជាមធ្យម ឃើញថា ២,០ភាគរយ នៃគ្រួសារទាំងអស់ បានពឹងផ្អែកលើការបរិភោគម្ហូបអាហារដែលខ្លួនមិនសូវចូលចិត្ត ឬក៏ បរិភោគនូវម្ហូបអាហារណាដែលមានតម្លៃទាប(ធូរថ្លៃ)។ សម្រាប់តំបន់ជនបទផ្សេងៗ សមាមាត្រនៃគ្រួសារដែល ពឹងផ្អែកលើការបរិភោគម្ហូបអាហារមិនសូវចូលចិត្ត ឬការបរិភោគម្ហូបអាហារដែលមានតម្លៃទាបៗ ដែលមានកម្រិត ខ្ពស់គួរឱ្យកត់សម្គាល់ជាងគ្រួសារដែលរស់នៅក្នុងរាជធានីភ្នំពេញ និងគ្រួសាររស់នៅទីប្រជុំជនផ្សេងៗ។ មានគ្រួសារ ប្រមាណជាង ១ភាគរយ ដែលបានខ្ចីម្ហូបអាហារគេ ឬពឹងផ្អែកលើការជួយពីមិត្តភក្តិ ឬបងប្អូនដែលជាសាច់ញាតិ។ (សូមមើលតារាង២សម្រាប់ព័ត៌មានបន្ថែម)។

តារាង២. ការប្រើប្រាស់យុទ្ធសាស្ត្រកាត់បន្ថយម្ហូបអាហារក្នុងគ្រួសារបែងចែកតាមតំបន់ភូមិសាស្ត្រ ឆ្នាំ២០១៩/២០ (គិតជាភាគរយ)

យុទ្ធសាស្ត្រដោះស្រាយ	អសសក ២០១៩/២០			
	កម្ពុជា	រាជធានី ភ្នំពេញ	ទីប្រជុំជន ផ្សេងៗ	ទីជនបទ ផ្សេងៗ
ពឹងផ្អែកទៅលើការញ៉ាំ ម្ហូបអាហារមិនសូវចូលចិត្ត អាហារដែល មានតម្លៃថោក	២,០	០,២	១,៩	២,៥
ខ្ចីម្ហូបអាហារគេឬពឹងផ្អែកទៅលើជំនួយពីមិត្តភក្តិបងប្អូន	១,២	០,២	១,២	១,៤
កាត់បន្ថយចំនួនដងឬចំនួនពេលនៃការហូបអាហារក្នុងមួយថ្ងៃៗ	០,៦	០,១	០,៨	០,៦
កាត់បន្ថយបរិមាណអាហារក្នុងមួយពេលៗ	០,៧	០,២	០,៨	០,៨
ការកាត់បន្ថយបរិមាណញ៉ាំអាហារដោយមនុស្សពេញវ័យឬ ម្តាយដើម្បីទុកឱ្យក្មេងតូចៗ	០,៥	០,១	០,៨	០,៦

តារាង៣ បង្ហាញអំពីការប្រើប្រាស់យុទ្ធសាស្ត្រ ដើម្បីដោះស្រាយជីវភាពផ្សេងៗគ្នារបស់គ្រួសារក្នុងអំឡុង ពេល៣០ថ្ងៃមុនកាលបរិច្ឆេទនៃការធ្វើអង្កេត។ ជាមធ្យមមានគ្រួសារប្រមាណ ០,៧ភាគរយ បានចំណាយប្រាក់សន្សំផ្ទាល់ខ្លួន ដើម្បីទិញម្ហូបអាហារនៅពេលពួកគាត់ជួបបញ្ហាកង្វះម្ហូបអាហារ។ សម្រាប់គ្រួសាររស់នៅតាមតំបន់ជនបទផ្សេងៗ ទៀត ដែលមានទំនងជាចំណាយប្រាក់សន្សំរបស់ពួកគាត់ច្រើនជាងគ្រួសារដែលរស់នៅក្នុងរាជធានីភ្នំពេញនិងនៅ ទីប្រជុំជនដទៃទៀត។ មានគ្រួសារប្រមាណ ១,០ភាគរយដែលបានខ្ចីប្រាក់ឬម្ហូបអាហារពីអ្នកដទៃ ហើយសមាមាត្រ គ្រួសារដែលបានកាត់បន្ថយការចំណាយមិនមែនម្ហូបអាហារសំខាន់ៗរបស់ពួកគេ គឺមានភាពប្រហាក់ប្រហែលគ្នា។ ដោយឡែក នៅតំបន់ទីប្រជុំជនផ្សេងៗទៀត គ្រួសារដែលបានខ្ចីប្រាក់ដើម្បីទិញម្ហូបអាហារឬខ្ចីម្ហូបអាហារពីអ្នកដទៃ

គឺមានកម្រិតខ្ពស់ជាងគ្រួសារដែលរស់នៅទីក្រុងភ្នំពេញ និងតាមទីជនបទផ្សេងទៀត។ (សូមមើលតារាង៣សម្រាប់ព័ត៌មានបន្ថែម)

តារាង៣. ការប្រើប្រាស់យុទ្ធសាស្ត្រដោះស្រាយតាមរបបិញ្ញត្តិក្នុងគ្រួសារបែងចែកតាមតំបន់ភូមិសាស្ត្រ ឆ្នាំ២០១៩/២០ (គិតជាភាគរយ)

យុទ្ធសាស្ត្រដោះស្រាយ	កម្ពុជា	រាជធានី ភ្នំពេញ	ទីប្រជុំជន ផ្សេងៗ	ទីជនបទ ផ្សេងៗ
លក់របស់របរក្នុងផ្ទះ	០,២	០,០	០,៥	០,១
លក់សម្ភារៈផលិតកម្មនិងមធ្យោបាយធ្វើដំណើរ	០,១	០,០	០,៣	០,១
កាត់បន្ថយការចំណាយក្រៅពីម្ហូបអាហារ	០,៣	០,០	០,៤	០,៤
ចំណាយប្រាក់ដែលបានសន្សំទុក	០,៧	០,២	០,៦	០,៨
ខ្ចីប្រាក់/ម្ហូបអាហារ	១,០	០,១	១,៣	១,១
លក់ផ្ទះឬដីធ្លី	០,១	០,០	០,៣	០,១
បញ្ឈប់កូនពីសាលារៀន	០,១	០,០	០,៤	០,០
បង្កើតចំណូលតាមសកម្មភាពខុសច្បាប់	០,១	០,០	០,៣	០,០
បញ្ជូនសមាជិកគ្រួសារពេញវ័យឲ្យស្វែងរកការងារធ្វើនៅកន្លែងផ្សេង	០,១	០,០	០,៤	០,១
ដើរសុំទាន	០,១	០,០	០,៣	០,០

តារាង៤ បង្ហាញពីភាគរយនៃគ្រួសារដែលបានទទួលនូវប័ណ្ណសមធម៌/ប័ណ្ណអត្តសញ្ញាណក្រីក្រ ប័ណ្ណអាទិភាព និងប័ណ្ណផ្សេងៗទៀតនៅក្នុងរយៈពេល១ឆ្នាំកន្លងមក មកត្រឹមថ្ងៃធ្វើសម្ភាសន៍។ ជារួមនៅប្រទេសកម្ពុជា មានគ្រួសារប្រមាណ១០ភាគរយបានរាយការណ៍ថា ពួកគាត់មានប័ណ្ណសមធម៌/ប័ណ្ណអត្តសញ្ញាណក្រីក្រ។ សម្រាប់គ្រួសាររស់នៅតាមតំបន់ជនបទផ្សេងៗ គឺហាក់ដូចជាបានទទួលនូវប័ណ្ណទាំងនេះច្រើនជាងគ្រួសារដែលរស់នៅរាជធានីភ្នំពេញ និងនៅទីប្រជុំជនផ្សេងៗ។ ក្រៅពីប័ណ្ណសមធម៌/ប័ណ្ណអត្តសញ្ញាណក្រីក្រ នៅប្រទេសកម្ពុជា ក៏នៅមានប័ណ្ណអាទិភាពដែលគ្រួសារទទួលបានប្រមាណ ០,៥ភាគរយ និងព្រមទាំងប័ណ្ណផ្សេងៗទៀត មានប្រមាណ១៥ភាគរយ ដូចជាប័ណ្ណបេឡាជាតិរបបសន្តិសុខសង្គម(ប.ស.ស)។ល។ បើគិតជាមធ្យមមានគ្រួសារប្រមាណ ៧,០ភាគរយ ធ្លាប់បានប្រើប្រាស់នូវប័ណ្ណអាទិភាពក៏ដូចជាប័ណ្ណផ្សេងៗទៀត ក្នុងការទទួលសេវាថែទាំសុខភាព និងសេវាសង្គមក្នុងរយៈពេល១ឆ្នាំកន្លងមកនេះ។ ផ្អែកតាមលទ្ធផលអង្កេតបានបង្ហាញថា គ្រួសារដែលរស់នៅតំបន់ទាំងបី (រាជធានីភ្នំពេញ តាមទីប្រជុំជន និងតាមតំបន់ជនបទផ្សេងៗ) មានការប្រើប្រាស់ប័ណ្ណអាទិភាពប្រហាក់ប្រហែលគ្នា បើធៀបនឹងការប្រើប្រាស់ប័ណ្ណអាទិភាពនៅទូទាំងប្រទេសមានប្រមាណ ០,៥ភាគរយ។ (សូមមើលតារាង៤សម្រាប់ព័ត៌មានបន្ថែម)។

តារាង៤. ការប្រើប្រាស់ប័ណ្ណសមធម៌ ប័ណ្ណអត្តសញ្ញាណក្រីក្រ ប័ណ្ណអាទិភាព និងប័ណ្ណផ្សេងៗក្នុងគ្រួសារ បែងចែកតាមតំបន់ភូមិសាស្ត្រ ឆ្នាំ២០១៩/២០ (គិតជាភាគរយ)

ប្រភេទប័ណ្ណ	កម្ពុជា	រាជធានី ភ្នំពេញ	ទីប្រជុំជន ផ្សេងៗ	ជនបទ ផ្សេងៗ
មានប័ណ្ណសមធម៌/ប័ណ្ណអត្តសញ្ញាណក្រីក្រ	១០,០	២,៨	៨,៥	១២,២
មានប័ណ្ណអាទិភាព	០,៥	០,៥	០,៥	០,៦
មានប័ណ្ណផ្សេងៗទៀត	១៤,៩	១៥,៩	២៣,៥	១១,៥
ប្រើប្រាស់ប័ណ្ណណាមួយ	៦,៨	១,៤	៨,០	៧,៧

ផ្នែកទី១២

តារាងឧបសម្ព័ន្ធ

ឧបសម្ព័ន្ធ១

តារាងទិន្នន័យបន្ថែមផ្នែកចរិតលក្ខណៈប្រជាសាស្ត្រ

តារាង១.១ ចំនួនប្រជាជនដែលបានគណនាប៉ាន់ស្មាន បែងចែកតាមទីកន្លែងរស់នៅឆ្នាំ២០១៤ ដល់ ឆ្នាំ២០១៩/២០ (គិតជាពាន់នាក់ និងភាគរយ)

ទីកន្លែងរស់នៅ	អង្កេតសេដ្ឋកិច្ចសង្គមកិច្ចកម្ពុជាឆ្នាំ				
	២០១៤	២០១៥	២០១៦	២០១៧	២០១៩/២០
	គិតជាពាន់នាក់				
កម្ពុជា	១៥.១៨៤	១៥.៤០៥	១៥.៦២៦	១៥.៨៤៨	១៥.៩៥៤
ទីប្រជុំជន	៣.៤១២	៣.៥៤១	៣.៦៧០	៣.៨០១	៦.២៩៣
ជនបទ	១១.៧៧២	១១.៨៦៤	១១.៩៥៦	១២.០៤៧	៩.៦៦១
	២៩,០	២៩,៨	៣០,៧	៣១,៦	៦៥,១
	គិតជាភាគរយ				
កម្ពុជា	១០០	១០០	១០០	១០០	១០០
ទីប្រជុំជន	២២,៥	២៣,០	២៣,៥	២៤,០	៣៩,៤
ជនបទ	៧៧,៥	៧៧,០	៧៦,៥	៧៦,០	៦០,៦

តារាង១.២ ចំនួនប្រជាជនដែលបានវាស់វែង ឬប៉ាន់ស្មានបែងចែកតាមភេទឆ្នាំ២០១៤ដល់ឆ្នាំ២០១៩/២០ (គិតជាពាន់នាក់ និងភាគរយ)

ភេទ	អង្កេតសេដ្ឋកិច្ចសង្គមកិច្ចកម្ពុជាឆ្នាំ				
	២០១៤	២០១៥	២០១៦	២០១៧	២០១៩/២០
	គិតជាពាន់នាក់				
ស្រ្តី	៧.៧៤៨	៧.៨៦៣	៧.៩៥៩	៨.០៦៥	៨.១៨៦
បុរស	៧.៤៣៦	៧.៥៤២	៧.៦៦៨	៧.៧៨៤	៧.៧៦៨
ទាំងពីរភេទ	១៥.១៨៤	១៥.៤០៥	១៥.៦២៦	១៥.៨៤៨	១៥.៩៥៤
	គិតជាភាគរយ				
ស្រ្តី	៥១,០	៥១,០	៥០,៩	៥០,១	៥១,៣
បុរស	៤៩,០	៤៩,០	៤៩,១	៤៩,១	៤៨,៧
ទាំងពីរភេទ	១០០	១០០	១០០	១០០	១០០

តារាង១.៣ ចំនួនគ្រួសារដែលបានគណនាប៉ាន់ស្មាន បែងចែកតាមទីកន្លែងរស់នៅឆ្នាំ២០១៤ ដល់ ឆ្នាំ២០១៩/២០ (គិតជាពាន់គ្រួសារ និងភាគរយ)

ទីកន្លែងរស់នៅ	អង្កេតសេដ្ឋកិច្ចសង្គមកិច្ចកម្ពុជាឆ្នាំ				
	២០១៤	២០១៥	២០១៦	២០១៧	២០១៩/២០
	គិតជាពាន់គ្រួសារ				
កម្ពុជា	៣.២៦១	៣.៣០៨	៣.៣៩០	៣.៤៣៨	៣.៦៣៦
ទីប្រជុំជន	៦៩៦	៧០៩	៧០៥	៧១៥	១.៣៧៤
ជនបទ	២.៥៦៥	២.៥៩៩	២.៦៨៥	២.៧២៣	២.២៦២
	គិតជាភាគរយ				
កម្ពុជា	១០០	១០០	១០០	១០០	១០០
ទីប្រជុំជន	២១,៣	២១,៤	២០,៨	២០,៨	៣៧,៨
ជនបទ	៧៨,៧	៧៨,៦	៧៩,២	៧៩,២	៦២,២

តារាង១.៤ គ្រួសារដែលមានស្ត្រីជាមេគ្រួសារនៃចំនួនគ្រួសារសរុបបែងចែកតាមតំបន់ភូមិសាស្ត្រឆ្នាំ២០១៩/២០ (គិតជាភាគរយ)

តំបន់	អង្កេតសេដ្ឋកិច្ចសង្គមកិច្ចកម្ពុជា					
	គិតជាពាន់គ្រួសារ			គិតជាភាគរយ		
	ទាំងពីរភេទ	ស្ត្រី	បុរស	ទាំងពីរភេទ	ស្ត្រី	បុរស
កម្ពុជា	៣.៦៣៦	៧៨២	២.៨៥៤	១០០	២១,៥	៧៨,៥
រាជធានីភ្នំពេញ	៥៣២	១៦១	៣៧១	១០០	៣០,៣	៦៩,៧
ទីប្រជុំជនផ្សេងៗ	៨៤៣	១៧៤	៦៦៩	១០០	២០,៦	៧៩,៤
ជនបទផ្សេងៗ	២.២៦២	៤៤៧	១.៨១៥	១០០	១៩,៨	៨០,២

តារាង១.៥ ក្រុមអាយុបែងចែកតាមភេទ២០១៩/២០ (គិតជាភាគរយ)

ក្រុមអាយុ	អង្កេតសេដ្ឋកិច្ចសង្គមកិច្ចកម្ពុជា					
	ទាំងពីរភេទ			ទាំងពីរភេទ		
	ស្រ្តី	បុរស	ស្រ្តី	បុរស	ស្រ្តី	បុរស
	គិតជាពាន់គ្រួសារ			គិតជាភាគរយ		
កម្ពុជា	១៥.៩៥៤	៨,១៨៦	៧,៧៦៨	១០០	៥១,៣	៤៨,៧
០-៤	១.៤៦៤	៧១០	៧៥៥	១០០	៤៨,៥	៥១,៥
៥-៩	១,៥៣៤	៧៥០	៧៨៤	១០០	៤៨,៩	៥១,១
១០-១៤	១,៧១៤	៨៣២	៨៨២	១០០	៤៨,៦	៥១,៤
១៥-១៩	១,៤២២	៧១១	៧១២	១០០	៥០,០	៥០,០
២០-២៤	១,៣៤២	៦៨៥	៦៥៧	១០០	៥១,០	៤៩,០
២៥-២៩	១,៤១១	៧២៤	៦៨៧	១០០	៥១,៣	៤៨,៧
៣០-៣៤	១,៣៣៤	៦៧៨	៦៥៦	១០០	៥០,៨	៤៩,២
៣៥-៣៩	១,៣៤៦	៦៨៣	៦៦៣	១០០	៥០,៨	៤៩,២
៤០-៤៤	៧៩៥	៤១២	៣៨៣	១០០	៥១,៩	៤៨,២
៤៥-៤៩	៧៨៧	៤០៣	៣៨៤	១០០	៥១,២	៤៨,៨
៥០-៥៤	៧២០	៣៨៨	៣៣១	១០០	៥៤,០	៤៦,០
៥៥-៥៩	៦៧១	៣៥៩	៣១២	១០០	៥៣,៥	៤៦,៥
៦០-៦៤	៤៨៩	២៨៩	២០០	១០០	៥៩,១	៤០,៩
៦៥-៦៩	៣៥៩	២១៦	១៤៣	១០០	៦០,២	៣៩,៨
៧០-៧៤	២៦៥	១៦៤	១០១	១០០	៦១,៧	៣៨,៣
៧៥-៧៩	១៦៤	៩៧	៦៨	១០០	៥៨,៧	៤១,៣
៨០+	១៣៧	៨៥	៥២	១០០	៦២,១	៣៧,៩

តារាង១.៦ ស្ថានភាពអាពាហ៍ពិពាហ៍បែងចែកតាមតំបន់ភូមិសាស្ត្រសម្រាប់ប្រជារាស្ត្រអាយុ១៥ឆ្នាំឡើងឆ្នាំ២០១៩/២០ (គិតជាពាន់នាក់)

ស្ថានភាពអាពាហ៍ពិពាហ៍	កម្ពុជា	រាជធានីភ្នំពេញ	ទីប្រជុំជនផ្សេងៗ	ជនបទផ្សេងៗ
រៀបការ/រស់នៅជាមួយគ្នា	៧.១០២	១.០២៦	១.៨០១	៤.២៧៤
លែងលះ/បែកបាក់	១៩០	២២	៥១	១១៧
ពោះម៉ាយ/មេម៉ាយ	៩៦៥	១៥៥	២៣៤	៥៧៦
មិនដែលរៀបការ/មិនដែលរស់នៅជាមួយដៃគូ	២.៩៨៤	៥៩៩	៧៥៩	១.៦២៥
សរុប	១១.២៤១	១.៨០២	២.៨៤៦	៦.៥៩៣

តារាង១.៧ ស្ថានភាពអាពាហ៍ពិពាហ៍បែងចែកតាមតំបន់ភូមិសាស្ត្រសម្រាប់ប្រជារាស្ត្រអាយុ១៥ឆ្នាំឡើង ឆ្នាំ ២០១៩/២០ (គិតជាពាន់នាក់ និងភាគរយ)

ស្ថានភាពអាពាហ៍ពិពាហ៍	រាជធានីភ្នំពេញ		ទីប្រជុំជនផ្សេងៗ		ជនបទផ្សេងៗ	
	ស្ត្រី	បុរស	ស្ត្រី	បុរស	ស្ត្រី	បុរស
	គិតជាពាន់គ្រួសារ					
រៀបការ/រស់នៅជាមួយគ្នា	៥១៥	៥១១	៨៩៦	៩០៦	២.១៦៤	២.១១១
លែងលះ/បែកបាក់	១៣	៩	៤០	១១	៩០	២៨
ពោះម៉ាយ/មេម៉ាយ	១២៣	៣២	១៩៩	៣៥	៤៨២	៩៤
មិនដែលរៀបការ/មិនដែលរស់នៅជាមួយដៃគូ	២៩៣	៣០៦	៣៤០	៤១៩	៧៣៨	៨៨៧
សរុប	៩៤៥	៨៥៨	១.៤៧៥	១.៣៧១	៣.៤៧៤	៣.១១៩
	គិតជាភាគរយ					
រៀបការ/រស់នៅជាមួយគ្នា	៥៤,៥	៥៩,៦	៦០,៧	៦៦,១	៦២,៣	៦៧,៧
លែងលះ/បែកបាក់	១,៤	១,០	២,៧	០,៨	២,៦	០,៩
ពោះម៉ាយ/មេម៉ាយ	១៣,០	៣,៨	១៣,៥	២,៥	១៣,៩	៣,០
មិនដែលរៀបការ/មិនដែលរស់នៅជាមួយដៃគូ	៣១,១	៣៥,៦	២៣,១	៣០,៦	២១,៣	២៨,៤
សរុប	១០០	១០០	១០០	១០០	១០០	១០០

តារាង១.៨ ភាគរយប្រជាជនបែងចែកតាមជនជាតិ និងតំបន់ភូមិសាស្ត្រ ឆ្នាំ២០១៩/២០ (ចំនួនសរុប)

ជនជាតិ	កម្ពុជា	រាជធានីភ្នំពេញ	ទីប្រជុំជនផ្សេងៗ	ជនបទផ្សេងៗ
ខ្មែរ	៥.២១៨.៥៤៥	២.២៣០.១៨២	៨៧២.៤៨៧	៩.១១៥.៨៧៦
ចាម	៣៧៦.៥៦០	៦៦.៨៨៨	៤៥.៦១១	២៦៤.០៦២
ចិន	២៤២.៩៣៨	៤១	៨.៨០៥	២៣៤.០៩២
វៀតណាម	២៧.៤៤៩	៩.៧៦២	៣.៥៧៥	១៤.១១៤
ថៃ	៧៣.៧៣៦	៣១.៩០១	១៧.៦៥៨	២៤.១៧៨
ឡាវ	១.៦៩៨	-	១.១៩២	៥០៦
ជនជាតិផ្សេងៗ	៧.៨២៨	-	២.៨៣៦	៤.៩៩២
មិនបានបញ្ជាក់	៤.៩៩១	១.៥៩៤	៧១២	២.៦៨៥
សរុប	១៥.៩៥៣.៧៤៤	២.៣៤០.៣៦៦	៣.៩៥២.៨៧៦	៩.៦៦០.៥០២

តារាង១.៩ ការចុះបញ្ជីកំណើត សម្រាប់កុមារអាយុពី០ឆ្នាំដល់៤ឆ្នាំ បែងចែកតាមតំបន់ភូមិសាស្ត្រ ឆ្នាំ២០១៩/២០ (គិតជាភាគរយ និងចំនួនសរុប)

ក្រុម	សំបុត្រកំណើត	ការចុះបញ្ជី	មិនមាន	មិនដឹង	ចំនួនកុមារសរុប
អាយុ					
០	៨៥,៧	៤,៩	៩,៤	០,០	២៥៧.៦៥១
១	៩៣,៧	២,៨	៣,២	០,៣	២៤៣.២៥២
២	៩២,៥	៣,០	៤,៥	០,០	២៨៧.១៦០
៣	៩៣,១	២,៤	៤,៣	០,២	៣៥៩.៧៧៣
៤	៩៥,១	១,៨	២,៣	០,៧	៣១៦.៤៨២
ភេទ					
ស្រ្តី	៩១,៩	២,៦	៥,៣	០,៣	៧០៩.៦៧៦
បុរស	៩២,៥	៣,២	៤,០	០,២	៧៥៤.៦៤១
ទីកន្លែងរស់នៅ					
ទីប្រជុំជន	៩៤,០	៣,១	២,៧	០,៣	៥១៩.៩០៣
ទីជនបទ	៩១,៣	២,៨	៥,៧	០,២	៩៤៤.៤១៤
តំបន់					
កម្ពុជា	៩២,២	២,៩	៤,៦	០,៣	១.៤៦៤.៣១៧
រាជធានីភ្នំពេញ	៩៥,៤	៣,៣	០,៨	០,៥	១៧៦.០៦៧
ទីប្រជុំជនផ្សេងៗ	៩៣,៣	២,៩	៣,៦	០,២	៣៤៣.៨៣៥
ជនបទផ្សេងៗ	៩១,៣	២,៨	៥,៧	០,២	៩៤៤.៤១៤
តំបន់					
រាជធានីភ្នំពេញ	៩៥,៤	៣,៣	០,៨	០,៥	១៧៦.០៦៧
ទំនាបកណ្តាល	៩៣,៩	២,២	៣,៩	០,១	៥០៥.១០១
បឹងទន្លេសាប	៩១,៧	២,៨	៥,៣	០,២	៤៣៩.២៥៤
ឆ្នេរសមុទ្រ	៨៩,៤	២,៨	៧,៤	០,៤	៩៥.៩៧២
ខ្ពង់រាប/ភ្នំ	៨៨,៧	៤,៣	៦,៥	០,៥	២៤៧.៩២២

ឧបសម្ព័ន្ធ២
តារាងទិន្នន័យបន្ថែមផ្នែកលំនៅដ្ឋាន

តារាង២.១ ប្រភពទឹកសំខាន់ៗសម្រាប់បរិភោគបែងចែកតាមតំបន់ភូមិសាស្ត្រ ឆ្នាំ២០១៩/២០ (គិតជាភាគរយ)

ប្រភពទឹក	កម្ពុជា	ទីប្រជុំជន	ជនបទ
ប្រភពទឹកបានកែលម្អ	៧៩,៧	៨៨,០	៧៤,៧
ទឹកបំពង់បណ្តាញក្នុងលំនៅដ្ឋាន	២៥,៨	៥១,៨	១០,១
ទឹកបំពង់បណ្តាញក្នុងទីធ្លាបរិវេណលំនៅដ្ឋាន/	៣,៧	៤,៩	៣,០
ទឹកបំពង់សាធារណៈ	១,០	១,២	០,៨
អណ្តូងស្នប់/អណ្តូងខ្ទង់	៣០,១	១៦,៥	៣៨,៤
អណ្តូងដឹកមានគម្របការពារ	៤,១	២,២	៥,៤
ទឹកចេញក្រោមដីមានការការពារ	០,០	០,០	០,០
ទឹកភ្លៀង	៥,៨	២,៧	៧,៧
ទឹកដប/ទឹកពិសាដប	៩,១	៨,៨	៩,៤
ប្រភពទឹកមិនបានកែលម្អ	២០,៣	១២,០	២៥,៣
អណ្តូងដឹកគ្មានគម្របការពារ	៤,៤	១,៥	៦,១
ទឹកចេញក្រោមដីគ្មានការការពារ	០,១	០,២	០,១
ទឹកទិញឡានស៊ីទែន	៣,៩	៤,០	៣,៩
ទឹកទិញធុងរទេះ	២,៩	២,១	៣,៥
ទឹកលើដី(ទឹកទន្លេ/ស្ទឹង/ព្រែក/បឹង/ស្រះ/អូរ/ ត្រពាំង)	៨,៦	៣,៩	១១,៥
ផ្សេងទៀត (ដែលបានបញ្ជាក់)	០,៣	០,៣	០,៣
ភាគរយសរុប	១០០	១០០	១០០
ចំនួនគ្រួសារ (គិតជាពាន់គ្រួសារ)	៣.៦៣៦,១	១.៣៧៤,២	២.២៦១,៩

តារាង២.២ បង្គន់អនាម័យបែងចែកតាមតំបន់ភូមិសាស្ត្រ ឆ្នាំ២០១៩/២០ (គិតជាភាគរយ)

ប្រភេទបង្គន់អនាម័យ	កម្ពុជា	ទីប្រជុំជន	ជនបទ
បង្គន់អនាម័យ បានកែលម្អ	៨០,៤	៩០,៦	៧៤,២
បង្គន់ចាក់ទឹក/ចុចបង្ហូរទឹកតភ្ជាប់ទៅប្រព័ន្ធលូ	១៧,៦	៣៨,៧	៤,៨
បង្គន់ចាក់ទឹក/ចុចបង្ហូរទឹកតភ្ជាប់ទៅអាងស្តុក/រណ្តៅ	៦១,៩	៥១,២	៦៨,៤
បង្គន់រណ្តៅមានផែនបង្គន់សម្រាប់បទជើង	០,៩	០,៦	១,០
បង្គន់គ្មានអនាម័យមិនបានកែលម្អ	១៩,៦	៩,៤	២៥,៨
បង្គន់ចាក់ទឹក/ចុចបង្ហូរទឹកបង្ហូរទៅកន្លែងផ្សេង	២,២	១,៦	២,៦
បង្គន់រណ្តៅគ្មានផែនបង្គន់សម្រាប់បទជើង	០,២	០,០	០,៣
បង្គន់បត់ជើងទម្លាក់លើទីវាល ឬក្នុងទឹក	១,៣	០,៧	១,៧
គ្មានបង្គន់	១៥,៨	៧,១	២១,០
បង្គន់ផ្សេងទៀត (សូមបញ្ជាក់)	០,២	០,១	០,៣
ភាគរយសរុប	១០០	១០០	១០០
ចំនួនគ្រួសារ (គិតជាពាន់គ្រួសារ)	៣.៦៣៦,១	១.៣៧៤,២	២.២៦១,៩

តារាង២.៣ ឧបករណ៍សម្រាប់លាងដៃនៅក្នុងបរិវេណផ្ទះបែងចែកតាមតំបន់ភូមិសាស្ត្រ ឆ្នាំ២០១៩/២០ (គិតជាភាគរយ)

ឧបករណ៍សម្រាប់លាងដៃ	កម្ពុជា	ទីប្រជុំជន	ជនបទ
ឧបករណ៍សម្រាប់លាងដៃនៅក្នុងបរិវេណផ្ទះ			
មិនមាន	១១,០	៦,៩	១៣,៥
ទឹកមានចរន្តចេញពីប្រព័ន្ធបំពង់ ឬអាង	១៨,៦	៤០,០	៥,៧
ប្រព័ន្ធទឹកដងដោយដៃ	៦៣,៨	៤៨,៩	៧២,៨
ធុង/អាង	៦,៦	៤,២	៨,១
ឧបករណ៍ផ្សេងទៀត (ដែលបានបញ្ជាក់)	០,០	០,១	០,០
សរុប	១០០	១០០	១០០
ឧបករណ៍សម្រាប់លាងដៃដែលប្រើញឹកញាប់			
នៅជិតបង្គន់ (គិតជាង ៣ម៉ែត្រ)	៥៩,២	៧២,៧	៥០,៣
នៅជិតបង្គន់ (គិតជាង ៣ម៉ែត្រ) ឬនៅកន្លែងផ្សេង	៣៨,៥	២៥,៣	៤៧,០
មិនត្រូវបានសង្កេតដោយសារគ្មានការអនុញ្ញាតិ	១,៦	១,៤	១,៧
មិនត្រូវបានសង្កេតដោយសារមូលហេតុផ្សេងទៀត	០,៨	០,៥	០,៩
សរុប	១០០	១០០	១០០
មានទឹកនៅកន្លែងលាងដៃ			
មាន	៩៤,៨	៩៥,៥	៩៤,៣
គ្មាន	៥,២	៤,៥	៥,៧
សរុប	១០០	១០០	១០០
មានសាប៊ូនៅកន្លែងលាងដៃ			
មាន	៨៥,២	៩០,២	៨២,០
គ្មាន	១៤,៨	៩,៨	១៨,០
សរុប	១០០	១០០	១០០
មានទឹកនិងសាប៊ូនៅកន្លែងលាងដៃ			
មាន	៧៥,០	៨៣,២	៧០,១
គ្មាន	២៥,០	១៦,៨	២៩,៩
សរុប	១០០	១០០	១០០

តារាង២.៤ ប្រភពថាមពលសំខាន់ៗសម្រាប់បំភ្លឺ បែងចែកតាមទីកន្លែងរស់នៅ ឆ្នាំ២០១៩/២០ (គិតជាភាគរយ)

ប្រភពថាមពលសម្រាប់បំភ្លឺ	កម្ពុជា	ទីប្រជុំជន	ជនបទ
អគ្គិសនីផ្គត់ផ្គង់សាធារណៈ/អគ្គិសនីរដ្ឋ	៨៥,៧	៩៦,៨	៧៩,០
ម៉ាស៊ីនភ្លើង	០,៧	០,៥	០,៨
អាកុយ	៤,១	០,៩	៦,០
ចង្កៀងប្រេងកាត	០,៥	០,៣	០,៦
ទៀន	០,១	០,១	០,១
គ្មាន	៨,៤	១,២	១២,៧
ពន្លឺព្រះអាទិត្យ	០,១	០,០	០,១
ផ្សេងទៀត (ដែលបានបញ្ជាក់)	០,៥	០,៣	០,៧
សរុប	១០០	១០០	១០០
ចំនួនគ្រួសារ (គិតជាពាន់គ្រួសារ)	៣.៦៣៦,១	១.៣៧៤,២	២.២៦១,៩

តារាង២.៥ ប្រភពថាមពលសំខាន់ៗសម្រាប់ចម្អិនអាហារ បែងចែកតាមទីកន្លែងរស់នៅ ឆ្នាំ ២០១៩/២០ (គិតជាភាគរយ)

ប្រភេទឥន្ធនៈ	កម្ពុជា	ទីប្រជុំជន	ជនបទ
អុស	៥១,៣	២៤,៧	៦៧,៥
ធូង	៥,៦	៤,៤	៦,៣
ឧស្ម័នហ្គាស	៤១,៩	៦៩,៩	២៤,៩
ប្រេងកាត	០,០	០,០	០,០
អគ្គិសនីផ្គត់ផ្គង់សាធារណៈ/អគ្គិសនីរដ្ឋ/	១,០	០,៨	១,០
ម៉ាស៊ីនភ្លើងគ្រួសារ	០,០	០,០	០,០
គ្មានមិនចម្អិនអាហារ/	០,០	០,០	០,០
ផ្សេងទៀត	០,២	០,២	០,៣
សរុប	១០០	១០០	១០០
ចំនួនគ្រួសារ (គិតជាពាន់គ្រួសារ)	៣.៦៣៦,១	១.៣៧៤,២	២.២៦១,៩

ឧបសម្ព័ន្ធនា
ការវិនិយោគបន្ថែមផ្នែកកសិកម្ម

តារាង៣.១ ចំនួនគ្រួសារមានដីកសិកម្មបែងចែកតាមតំបន់ឆ្នាំ២០១៩/២០ គិតជាពាន់ និងភាគរយ

ក្បាលដី	កម្ពុជា	តំបន់រាជធានី		តំបន់		តំបន់		តំបន់ឆ្នេរ		តំបន់ភ្នំនិង	
		ភ្នំពេញ		វាលទំនាប		ទន្លេសាប		សមុទ្រ		ខ្ពង់រាប	
១ក្បាលដី	១.២៣៩	៤២	៥១៥	៣៨៩	៨៧	២០៦					
២-៥ ក្បាលដី	១.០០០	៥	៣៨៤	៣៣១	៦៤	២១៧					
៦ក្បាលដីឡើង	១៧	០	៩	៥	១	២					
សរុប	២.២៥៧	៤៦	៩០៨	៧២៥	១៥២	៤២៥					
ភាគរយ											
១ក្បាលដី	៥៤,៩	៩០,១	៥៦,៧	៥៣,៧	៥៧,៤	៤៨,៥					
២-៥ ក្បាលដី	៤៤,៣	៩,៩	៤២,៣	៤៥,៧	៤២	៥១					
៦ក្បាលដីឡើង	០,៧	០	១	០,៦	០,៦	០,៥					
សរុប	១០០	១០០	១០០	១០០	១០០	១០០					

តារាង៣.២ ចំនួនគ្រួសារតាមភេទនៃមេគ្រួសារ និងក្រុមក្បាលដី តាមតំបន់ឆ្នាំ ២០១៩/២០ គិតជាពាន់និងភាគរយ

ក្បាលដី	កម្ពុជា		តំបន់រាជធានី		តំបន់		តំបន់ទន្លេសាប		តំបន់		តំបន់ភ្នំនិង	
			ភ្នំពេញ		វាលទំនាប		ទន្លេសាប		ឆ្នេរសមុទ្រ		ខ្ពង់រាប	
	ស្ត្រី	បុរស	ស្ត្រី	បុរស	ស្ត្រី	បុរស	ស្ត្រី	បុរស	ស្ត្រី	បុរស	ស្ត្រី	បុរស
ចំនួន												
១ក្បាលដី	២៦១	៩៧៩	៥	៣៧	១១៩	៣៩៦	៨០	៣១០	១៤	៧៣	៤៣	១៦៣
២-៥ ក្បាលដី	១៤៤	៨៥៧	១	៣	៧១	៣១៣	៣០៥	២៨៧	៩	៥៥	១៨	១៩៩
៦ក្បាលដីឡើង	០	១៧	០	០	០	៩	០	៥	០	១	០	២
សរុប	៤០៥	២	៦	៤០	១៩០	៧១៨	១២៤	៦០១	២៣	១២៩	៦១	៣៦៤
ភាគរយ												
១ក្បាលដី	៦៤,៥	៥២,៨	៧៧,៣	៩២	៦២,៦	៥៥,២	៦៤,២	៥១,៥	៦១,៦	៥៦,៧	៧០,៩	៤៤,៧
២-៥ ក្បាលដី	៣៥,៥	៤៦,៣	២២,៧	៨	៣៧,៤	៤៣,៦	៣៥,៨	៤៧,៧	៣៨,៤	៤២,៧	២៩,១	៥៤,៧
៦ក្បាលដីឡើង	០	០,៩	០	០	០	១,៣	០	០,៨	០	០,៧	០	០,៦
សរុប	១០០	១០០	១០០	១០០	១០០	១០០	១០០	១០០	១០០	១០០	១០០	១០០

តារាង៣.៣ ផ្ទៃដីកសិកម្មបែងចែកតាមដីទទួលបាន និងតំបន់ឆ្នាំ ២០១៩/២០២០ គិតជាពាន់ និងភាគរយ

ដីដែលទទួលបាន	កម្ពុជា	តំបន់រាជធានីភ្នំពេញ	តំបន់វាលទំនាប	តំបន់ទន្លេសាប	តំបន់ឆ្នេរសមុទ្រ	តំបន់ភ្នំនិងខ្ពង់រាប	ហិកតា		
							លេខ	ភាគរយ	
ដីរដ្ឋ ឬអាជ្ញាធរមូលដ្ឋានផ្តល់ឱ្យ	៦៤៣	៣	២៣១	២៤៩	៣៥	១២៦			
ដីកេរ្តិ៍មរតក ឬបងប្អូនផ្តល់អោយ	១.៥៧៣	១១	៤៨០	៦៣៨	៨១	៣៦៣			
ដីទិញពីសាច់ញាតិ	១៤៩	៣	៣៧	៧១	៤	៣៣			
ដីទិញពីអ្នកដទៃ	៨៣១	១២	២៩១	២៨៦	៣៤	២០៨			
ដីរុករាន/កាន់កាប់មិនគិតថ្លៃ	៣៤៣	០	៣០	១១៧	១២	១៨៤			
ដីមិត្តភក្តិផ្តល់អោយ	១៦	០	៥	៥	៣	២			
ដីជួលពីគេ	២៣៨	០	៧២	១៤៧	៣	១៥			
ដីផ្សេងទៀត	២៧	០	៦	១៤	០	៧			
សរុប	៣.៨១៩	២៩	១.១៥២	១.៥២៧	១៧២	៩៣៨			
ភាគរយ									
ដីរដ្ឋ ឬអាជ្ញាធរមូលដ្ឋានផ្តល់ឱ្យ	១៦,៨	១១,៨	២០	១៦,៣	២០,២	១៣,៤			
ដីកេរ្តិ៍មរតក ឬបងប្អូនផ្តល់ឱ្យ	៤១,២	៣៧,៨	៤១,៦	៤១,៨	៤៧,៤	៣៨,៧			
ដីទិញពីសាច់ញាតិ	៣,៩	៩,៦	៣,២	៤,៧	២,៣	៣,៦			
ដីទិញពីអ្នកដទៃ	២១,៧	៣៩,៥	២៥,៣	១៨,៧	១៩,៨	២២,២			
ដីរុករាន/កាន់កាប់មិនគិតថ្លៃ	៩	០	២,៦	៧,៧	៦,៧	១៩,៦			
ដីមិត្តភក្តិផ្តល់ឱ្យ	០,៤	០	០,៥	០,៤	១,៦	០,២			
ដីជួលពីគេ	៦,២	១,៣	៦,២	៩,៦	១,៩	១,៧			
ដីផ្សេងទៀត	០,៧	០	០,៥	០,៩	០,១	០,៧			
សរុប	១០០	១០០	១០០	១០០	១០០	១០០			

តារាង៣.៤ ផ្ទៃដីកសិកម្មបែងចែកតាម ប្រភេទដំណាំ និងតំបន់ឆ្នាំ២០១៩/២០ គិតជាពាន់ និងភាគរយ

ផ្ទៃដីតាមប្រភេទដំណាំ	កម្ពុជា	តំបន់រាជធានី ភ្នំពេញ	តំបន់វាល ទំនាប	តំបន់ ទន្លេសាប	តំបន់ ឆ្នេរសមុទ្រ	តំបន់ភ្នំនិង ខ្ពង់រាប	ហិកតា										
							ស្រូវ	ដំណាំដទៃទៀត	ដើមឈើហូបផ្លែនិងគ្រាប់	កៅស៊ូ	ទំពាំង	ឫស្សី	មិនដឹងដំណាំអ្វី	មិនមាន	សរុប		
ស្រូវ	២.៤៦៣	១៥	៧៨៦	១.០៨៨	១១៩	៤៥៧											
ដំណាំដទៃទៀត	៤៤៦	១	៥៧	២៤៤	៤	១៤០											
ដើមឈើហូបផ្លែនិងគ្រាប់	៥៦៧	៨	១៧១	១២០	៣៤	២៣៣											
កៅស៊ូ	១២៦	០	៧២	១៨	២	៣៤											
ទំពាំង	១	០	០	០	០	១											
ឫស្សី	១	០	០	០	០	០											
មិនដឹងដំណាំអ្វី	១៦	០	១១	១	៣	១											
មិនមាន	១៩៩	៦	៥៥	៥៦	១០	៧៣											
សរុប	៣.៨១៩	២៩	១.១៥២	១.៥២៧	១៧២	៩៣៨											
							ភាគរយ										
ស្រូវ	៦៤,៥	៥០,១	៦៨,២	៧១,២	៦៩,១	៤៨,៧											
ដំណាំដទៃទៀត	១១,៧	៣,៣	៥	១៦	២,៣	១៥											
ដើមឈើហូបផ្លែនិងគ្រាប់	១៤,៨	២៧,៤	១៤,៨	៧,៩	១៩,៩	២៤,៩											
កៅស៊ូ	៣,៣	០,២	៦,៣	១,២	១	៣,៦											
ទំពាំង	០	០	០	០	០,២	០,១											
ឫស្សី	០	០	០	០	០	០											
មិនដឹងដំណាំអ្វី	០,៤	០	១	០,១	១,៨	០,១											
មិនមាន	៥,២	១៩,១	៤,៧	៣,៧	៥,៨	៧,៧											
សរុប	១០០	១០០	១០០	១០០	១០០	១០០											

តារាង៣.៥ ផលិតកម្មស្រូវតាមរដូវ និងតំបន់ ឆ្នាំ២០១៩/២០ គិតជាពាន់តោន

ផលិតផល	កម្ពុជា		តំបន់រាជធានី ភ្នំពេញ		តំបន់វាលទំនាប		តំបន់ ទន្លេសាប		តំបន់ឆ្នេរ សមុទ្រ		តំបន់ភ្នំនិង ខ្ពង់រាប	
	វិស្សា	ប្រាំង	វិស្សា	ប្រាំង	វិស្សា	ប្រាំង	វិស្សា	ប្រាំង	វិស្សា	ប្រាំង	វិស្សា	ប្រាំង
តោន												
ផលិតផលស្រូវ	៥.១៨១	២.០៩៥	២១	០	១.៧២៧	១.០៧៥	២.២១៨	៩៧៩	៣៥៤	២៦	៨៦១	១៦

តារាង៣.៦ ទិន្នផលដំណាំសរុប បែងចែកតាមក្រុមសំខាន់ៗក្នុងរដូវវស្សា និងតំបន់ឆ្នាំ២០១៩/២០ គិតលានរៀល និងភាគរយ

ក្រុមផលិតផលដំណាំសំខាន់ៗ	កម្ពុជា		រាជធានី ភ្នំពេញ		តំបន់ វាលទំនាប		តំបន់ ទន្លេសាប		តំបន់ ឆ្នេរសមុទ្រ		តំបន់ ភ្នំនិងខ្ពង់រាប	
	វិស្សា	វិស្សា	វិស្សា	វិស្សា	វិស្សា	វិស្សា	វិស្សា	វិស្សា	វិស្សា	វិស្សា	វិស្សា	វិស្សា
លានរៀល												
ដំណាំធួនជាតិ	៤.៧៨៨.១៥៦	២៣.៤៧៨	១.៥៧២.៣២៣	១.៩៩០.៨២៣	២៨៩.៩៧៦	៩១១.៥៥៦						
ដំណាំមើម	៥៦០.៧២៦	០	៩០.៣៦២	៣៤៩.០៤៤	១៤២	១២១.១៧៧						
ដំណាំឧស្សាហកម្មបណ្តោះអាសន្ន	១៣៨.៩៧៨	០	៥២.៨៣២	៣៧.៥៣៦	៥.៦៦១	៤២.៩៤៩						
បន្លែ	១៦៨.១៨៦	០	៩៩.៦៩៣	៤៤.២៨១	៤.៤៥៥	១៩.៧៥៧						
ផ្លែឈើ និងដំណាំគ្រាប់	៦៧៥.០៥៨	៣៣.៧៤៦	២៣៥.៧០៥	១០២.៣៥៦	៨០.៦៣៤	២២២.៦១៧						
ដំណាំឧស្សាហកម្មអចិន្ត្រៃយ៍	៥៨៥.១៦៧	០	២៥២.៥៩៤	១៥៣.៥៨៥	៥.៩៩១	១៧២.៩៩៧						
ដំណាំផ្សេងទៀតមិនរាប់បញ្ចូល	៧.៨៨០	០	៧.៤០៣	០	០	៤៧៦						
សរុប	៦.៩២៤.១៥២	៥៧.២២៥	២.៣១០.៩១២	២.៦៧៧.៦២៥	៣៨៦.៨៦០	១.៤៩១.៥៣០						
ភាគរយ												
ដំណាំធួនជាតិ	៦៩,២	៤១	៦៨	៧៤,៤	៧៥	៦១,១						
ដំណាំមើម	៨,១	០	៣,៩	១៣	០	៨,១						
ដំណាំឧស្សាហកម្មបណ្តោះអាសន្ន	២	០	២,៣	១,៤	១,៥	២,៩						
បន្លែ	២,៤	០	៤,៣	១,៧	១,២	១,៣						
ផ្លែឈើ និងដំណាំគ្រាប់	៩,៧	៥៩,០	១០,២	៣,៨	២០,៨	១៤,៩						
ដំណាំឧស្សាហកម្មអចិន្ត្រៃយ៍	៨,៥	០	១០,៩	៥,៧	១,៥	១១,៦						
ដំណាំផ្សេងទៀតមិនរាប់បញ្ចូល	០,១	០	០,៣	០	០	០						
សរុប	១០០	១០០	១០០	១០០	១០០	១០០						

តារាង៣.៧ ទិន្នផលដំណាំសរុប បែងចែកតាមក្រុមសំខាន់ៗ ក្នុងរដ្ឋប្រាំ និងតាមតំបន់ឆ្នាំ២០១៩/២០ គិតលានរៀលនិងភាគរយ

ក្រុមផលិតផលដំណាំសំខាន់ៗ	កម្ពុជា	រាជធានី ភ្នំពេញ	តំបន់	តំបន់	តំបន់	តំបន់
			វាលទំនាប	ទន្លេសាប	ឆ្នេរសមុទ្រ	ភ្នំនិងខ្ពង់រាប
លានរៀល						
ដំណាំធញ្ញជាតិ	១.៧១៨.៥៦៦	០	៨៦៩.៦៣០	៨០៨.៣៨៨	២១.៤៩៨	១៩.០៥០
ដំណាំមើម	៨៣០.៣៣៩	០	៩៥.៥៩៩	៤២៦.៤៤៤	២១	៣០៨.២៧៦
ដំណាំឧស្សាហកម្មបណ្តោះអាសន្ន	១២៨.៦៥៥	០	១០៥.០៤៩	៧.៦៤០	៦.២៩១	៩.៦៧៤
បន្លែ	៤០២.៩៧៩	០	១២៤.៧៤៧	២៥៧.៨៦៧	៦.០៤៨	១៤.៣២៧
ផ្លែឈើ និងដំណាំគ្រាប់	១.៦២៤.៣៧១	៤.៧៨២	៧០៩.៧៦៤	២៩០.១៨២	៤៣.៧២៧	៥៧៥.៩១៦
ដំណាំឧស្សាហកម្មអចិន្ត្រៃយ៍	៦៥៤.២៦៨	០	២៦៣.៧៨៧	១៩១.៩២០	៦.៨៨៥	១៩១.៦៧៥
ដំណាំផ្សេងទៀតមិនរាប់បញ្ចូល	៣៤.៦៧៧	០	៣៣.៦៩៧	១៤៥	០	៨៣៥
សរុប	៥.៣៩៣.៨៥៥	៤.៧៨២	២.២០២.២៧៤	១.៩៨២.៥៨៦	៨៤.៤៦៩	១.១១៩.៧៤៤
ភាគរយ						
ដំណាំធញ្ញជាតិ	៣១,៩	០	៣៩,៥	៤០,៨	២៥,៥	១,៧
ដំណាំមើម	១៥,៤	០	៤,៣	២១,៥	០	២៧,៥
ដំណាំឧស្សាហកម្មបណ្តោះអាសន្ន	២,៤	០	៤,៨	០,៤	៧,៤	០,៩
បន្លែ	៧,៥	០	៥,៧	១៣	៧,២	១,៣
ផ្លែឈើ និងដំណាំគ្រាប់	៣០,១	១០០	៣២,២	១៤,៦	៥១,៨	៥១,៤
ដំណាំឧស្សាហកម្មអចិន្ត្រៃយ៍	១២,១	០	១២	៩,៧	៨,២	១៧,១
ដំណាំផ្សេងទៀតមិនរាប់បញ្ចូល	០,៦	០	១,៥	០	០	០,១
សរុប	១០០	១០០	១០០	១០០	១០០	១០០

តារាង៣.៨ ទិន្នផលដំណាំបែងចែកតាមក្រុមសំខាន់ៗ ក្នុងរដ្ឋវិស្សនិងតាមតំបន់ឆ្នាំ២០១៩/២០ គិតលានរៀល និងភាគរយ

ក្រុមផលិតផលដំណាំសំខាន់ៗ	កម្ពុជា	រាជធានី ភ្នំពេញ	តំបន់	តំបន់	តំបន់	តំបន់
			វាលទំនាប	ទន្លេសាប	ឆ្នេរសមុទ្រ	ភ្នំនិងខ្ពង់រាប
លានរៀល						
ដំណាំធញ្ញជាតិ	៥០.២៣១	៣៣៩	១៦.៨៧៩	១៦.៧០៨	៣.៨០៣	១២.៥០៣
ដំណាំមើម	១.៤៤២	០	២១១	៧២៣	០	៥០៧
ដំណាំឧស្សាហកម្មបណ្តោះអាសន្ន	៥.៩៩៦	០	៣.០៩៦	២.៤៥៨	៦៤	៣៧៩
បន្លែ	៤.២១៧	០	៣.៧៩៧	២៨៧	៣៩	៩៤
ផ្លែឈើ និងដំណាំគ្រាប់	៣.៤៣២	២៧៧	៩០២	៤៧៣	៣២៣	១.៤៥៦
ដំណាំឧស្សាហកម្មអចិន្ត្រៃយ៍	២.៩៦៣	០	២.៥២៧	៩	៥០	៣៧៨
ដំណាំផ្សេងទៀតមិនរាប់បញ្ចូល	១៦	០	០	០	០	១៦
សរុប	៦៨.២៩៦	៦១៦	២៧.៤១២	២០.៦៥៨	៤.២៧៨	១៥.៣៣២
ភាគរយ						
ដំណាំធញ្ញជាតិ	៧៣,៥	៥៥	៦១,៦	៨០,៩	៨៨,៩	៨១,៥
ដំណាំមើម	២,១	០	០,៨	៣,៥	០	៣,៣
ដំណាំឧស្សាហកម្មបណ្តោះអាសន្ន	៨,៨	០	១១,៣	១១,៩	១,៥	២,៥
បន្លែ	៦,២	០	១៣,៩	១,៤	០,៩	០,៦
ផ្លែឈើ និងដំណាំគ្រាប់	៥	៤៥	៣,៣	២,៣	៧,៥	៩,៥
ដំណាំឧស្សាហកម្មអចិន្ត្រៃយ៍	៤,៣	០	៩,២	០	១,២	២,៥
ដំណាំផ្សេងទៀតមិនរាប់បញ្ចូល	០	០	០	០	០	០,១
សរុប	១០០	១០០	១០០	១០០	១០០	១០០

តារាង៣.៩ ទិន្នផលដំណាំបែងចែកតាមក្រុមសំខាន់ៗក្នុងរដ្ឋប្រាំង និងតាមតំបន់ឆ្នាំ២០១៩/២០ គិតលានរៀល និងភាគរយ

ក្រុមផលិតផលដំណាំសំខាន់ៗ	កម្ពុជា	រាជធានី ភ្នំពេញ	តំបន់			
			វាលទំនាប	ទន្លេសាប	ឆ្នេរសមុទ្រ	ភ្នំនិងខ្ពង់រាប
លានរៀល						
ដំណាំធួនជាតិ	៧.៦៥២	០	៤.១៧៨	៣.១៨២	៣៥	២៥៨
ដំណាំមើម	២.១៦៣	០	៦១៤	៦៩០	១	៨៦០
ដំណាំឧស្សាហកម្មបណ្តោះអាសន្ន	៣០១	០	២៣៤	១៩	៣	៤៤
បន្លែ	៦.៩៨៨	០	៦.៤៨៧	៤២០	២៣	៥៨
ផ្លែឈើ និងដំណាំគ្រាប់	១៨.២២៨	១២៨	១១.០៦៦	៨៥៤	៤៨៦	៥.៦៩៤
ដំណាំឧស្សាហកម្មអចិន្ត្រៃយ៍	៤.៧៧៣	០	៤.៣៧៦	២	៧០	៣២៥
ដំណាំផ្សេងទៀតមិនរាប់បញ្ចូល	១៦	០	០	០	០	១៦
សរុប	៤០.១២១	១២៨	២៦.៩៥៤	៥.១៦៧	៦១៨	៧.២៥៣
ភាគរយ						
ដំណាំធួនជាតិ	១៩,១	០	១៥,៥	៦១,៦	៥,៦	៣,៦
ដំណាំមើម	៥,៤	០	២,៣	១៣,៣	០,១	១១,៩
ដំណាំឧស្សាហកម្មបណ្តោះអាសន្ន	០,៨	០	០,៩	០,៤	០,៦	០,៦
បន្លែ	១៧,៤	០	២៤,១	៨,១	៣,៨	០,៨
ផ្លែឈើ និងដំណាំគ្រាប់	៤៥,៤	១០០	៤១,១	១៦,៥	៧៨,៦	៧៨,៥
ដំណាំឧស្សាហកម្មអចិន្ត្រៃយ៍	១១,៩	០	១៦,២	០,០	១១,៤	៤,៥
ដំណាំផ្សេងទៀតមិនរាប់បញ្ចូល	០	០	០	០	០	០,២
សរុប	១០០	១០០	១០០	១០០	១០០	១០០

តារាង៣.១០ តម្លៃបន្ថែមដំណាំនៅរដ្ឋវិស្ស និងតាមតំបន់ឆ្នាំ២០១៩/២០ គិតជាលានរៀល និងភាគរយ

តម្លៃបន្ថែម	កម្ពុជា	រាជធានី ភ្នំពេញ	តំបន់			
			វាលទំនាប	ទន្លេសាប	ឆ្នេរសមុទ្រ	ភ្នំនិងខ្ពង់រាប
លានរៀល						
ទិន្នផលសរុប	៦.៩២៦.៦៧០	៥៧.២២៥	២.៣១៣.៣២៦	២.៦៧៧.៧២៩	៣៨.៦៨៦	១.៤៩១.៥៣០
ទិន្នផលសុទ្ធ	៦.៨៥៨.៣៧៤	៥៦.៦០៩	២.២៨៥.៩១៤	២.៦៥៧.០៧១	៣៨២.៥៨៣	១.៤៧៦.១៩៧
ការបាត់បង់	៦៨.២៩៦	៦១៦	២៧.៤១២	២០.៦៥៨	៤.២៧៨	១៥.៣៣២
ថ្លៃដើម	៣.៧៦១.៧១៥	៩.០២០	១.៤៦៥.៨៨៨	១.៥៩៦.៥០១	១៦៩.០០២	៥២១.៣០៥
តម្លៃបន្ថែម	៣.០៩៦.៦៥៩	៤៧.៥៨៩	៨២០.០២៦	១.០៦០.៥៧០	២១៣.៥៨១	៩៥៤.៨៩៣
ភាគរយ						
ទិន្នផលសរុប	១០០	១០០	១០០	១០០	១០០	១០០
ទិន្នផលសុទ្ធ	៩៩,០	៩៨,៩	៩៨,៨	៩៩,២	៩៨,៩	៩៩,០
ការបាត់បង់	១,០	១,១	១,២	៨,០	១១,០	១០,០
ថ្លៃដើម	៥៤,៣	១៥,៨	៦៣,៤	៥៩,៦	៤៣,៧	៣៥,០
តម្លៃបន្ថែម	៤៤,៧	៨៣,២	៣៥,៤	៣៩,៦	៥៥,២	៦៤,០

តារាង៣.១១ តម្លៃបន្ថែមដំណាំនៅរដូវប្រាំង និងតាមតំបន់ឆ្នាំ២០១៩/២០ គិតជាលានរៀល និងភាគរយ

តម្លៃបន្ថែម	កម្ពុជា លានរៀល	រាជធានី ភ្នំពេញ	តំបន់ វាលទំនាប	តំបន់ ទន្លេសាប	តំបន់ ឆ្នេរសមុទ្រ	តំបន់ ភ្នំនិងខ្ពង់រាប	លានរៀល						
							ទិន្នផលសរុប	៥.៣៩៧.២៤៩	៤.៧៨២	២.២០៥.៥៩៩	១.៩៨២.៦៥៥	៨៤.៤៦៩	១.១១៩.៧៤៤
ទិន្នផលសុទ្ធ	៥.៣៩៧.១២៨	៤.៦៥៤	២.១៧៨.៦៤៤	១.៩៧៧.៤៨៨	៨៣.៨៥១	១.១១២.៤៩១							
ការបាត់បង់	៤០.១២១	១២៨	២៦.៩៥៤	៥.១៦៧	៦១៨	៧.២៥៣							
ថ្លៃដើម	១.០១៧.៣៣២	៥.៣០៧	៥២០.២០៣	២៣៨.៦៣២	៣៧.០០៤	២១៦.១៨៦							
តម្លៃបន្ថែម	៤.៣៣៩.៧៩៦	-៦៥៣	១.៦៥៨.៤៤២	១.៧៣៨.៨៥៦	៤៦.៨៤៧	៨៩៦.៣០៤							
ភាគរយ													
ទិន្នផលសរុប	១០០	១០០	១០០	១០០	១០០	១០០							
ទិន្នផលសុទ្ធ	៩៩,៣	៩៧,៣	៩៨,៨	៩៩,៧	៩៩,៣	៩៩,៤							
ការបាត់បង់	០,៧	២,៧	១,២	០,៣	០,៧	០,៦							
ថ្លៃដើម	១៨,៨	១១១,០	២៣,៦	១២,០	៤៣,៨	១៩,៣							
តម្លៃបន្ថែម	៨០,៤	-១៣,៧,០	៧៥,២	៨៧,៧	៥៥,៥	៨០,០							

តារាង៣.១២. តម្លៃផលិតផលសាច់ពីបសុសត្វនិងបសុបក្សីក្នុងរយៈពេល១២ខែតាមតំបន់តំបន់ ឆ្នាំ២០១៩/២០ គិតជាលានរៀល និងភាគរយ

ប្រភេទសត្វ	កម្ពុជា	តំបន់	តំបន់វាល	តំបន់	តំបន់ឆ្នេរ	តំបន់ភ្នំ
		រាជធានីភ្នំពេញ	ទំនាប	ទន្លេសាប	សមុទ្រ	និងខ្ពង់រាប
លានរៀល						
គោ	៧.០៣៦	១.១៨៩	១.៤៦២	៣.២៤២	១២៨	១.០១៦
ក្របី	៤.៧៩០	០	៨៨	៣.៨៣៩	០	៨៦២
សេះ លា	០	០	០	០	០	០
ជ្រូក	៦.៣៣៣	០	៨៩៦	៦៤១	៥៨៥	៤.២១០
ចៀម	០	០	០	០	០	០
ពពែ	១.៩២០	០	២៨	៩៩៧	០	៨៩៦
មាន់	២៧៤.៧៥៦	២.០១០	១០៦.៥១៩	៨៧.៥៥៣	២៥.៨៩៦	៥២.៧៧៩
ទា	៣៩.០០៥	៣៥៨	១៦.០៩២	១៤.២៩១	៤.៦០០	៣.៦៦៣
ក្រូច	៨៧	០	០	៨៧	០	០
ដទៃទៀត	៧០៦	០	៣៩៥	១០០	៤៥	១៦៦
សរុប	៣៣៤.៦៣៤	៣.៥៥៧	១២៥.៤៨១	១១០.៧៥០	៣១.២៥៤	៦៣.៥៩២
ភាគរយ						
គោ	២,១	៣៣,៤	១,២	២,៩	០,៤	១,៦
ក្របី	១,៤	០	០,១	៣,៥	០,០	១,៤
សេះ លា	០,០	០	០,០	០	០,០	០,០
ជ្រូក	១,៩	០	០,៧	០,៦	១,៩	៦,៦
ចៀម	០	០	០	០	០	០
ពពែ	០,៦	០	០,០	០,៩	០	១,៤
មាន់	៨២,១	៥៦,៥	៨៤,៩	៧៩,១	៨២,៩	៨៣,០
ទា	១១,៧	១០,១	១២,៨	១២,៩	១៤,៧	៥,៨
ក្រូច	០,០	០	០	០,១	០,០	០
ដទៃទៀត	០,២	០,០	០,៣	០,១	០,១	០,៣
សរុប	១០០	១០០	១០០	១០០	១០០	១០០

តារាង៣.១៣ ថ្លៃដើមនៃការចិញ្ចឹមត្រី និងនេសាទបែងចែកតាមតំបន់ឆ្នាំ ២០១៩/២០ គិតជាលានរៀល និងភាគរយ

មុខចំណាយ	កម្ពុជា	តំបន់រាជធានី ភ្នំពេញ	តំបន់វាល ទំនាប	តំបន់ ទន្លេសាប	តំបន់ឆ្នេរ សមុទ្រ	តំបន់ភ្នំនិង ខ្ពង់រាប
លានរៀល						
ស្តុកកូនត្រីពូជសម្រាប់ចិញ្ចឹម	៥៨៦.៥៩៩	៥៦២.១៤៤	១០.៥៣៧	១២.៨៩៧	៦៧៨	៣៤៣
ចំណីសម្រាប់ចិញ្ចឹម	៦១៣.៥៥៦	៥៦៩.១៧០	១៧.០៧១	២៥.៤៨៤	១.៦៧៧	១៥៣
ការជួលកំលាំងពលកម្ម	១០៤.៤៧៩	៦៧.៤៥៧	១.៧១៦	១.៨៨៦	៣២.៤២៧	៩៩៣
ទឹកកក	១១.២៤៦	០	១.៣០៨	៣.៧១៤	៥.៥៣៥	៦៩០
ជួសជុលនិងថែទាំមង និង ឧបករណ៍នេសាទ	២០៧.៧០៧	៧.៥៤១	៤៤.៩៣១	៧៨.១៩៩	៥៦.៤០៦	២០.៦៣០
ជួសជុលនិងថែទាំទូកនេសាទ	២៨.៨១៥	១០៧	៤.០៩៦	៩.៣២៩	១៤.២៣១	១.០៥១
ប្រេងឥន្ធនៈសម្រាប់ទូក	១៩៣.០៧១	១៤២	២៥.១៣៧	១០៣.៥២៤	៥៩.៩៧១	៤.២៩៨
ជួលទូក	៥៦១	០	៣០២	២៣០	៦	២៣
ជួលអាង ធុងជាសាច់ប្រាក់	១០.៥៣៤	៨.៤៣២	៧១៦	១.៣៨៦	០	០
ដឹកជញ្ជូនត្រីទៅកាន់ទីផ្សារ សេវាកម្ម (ផ្នែកបច្ចេកទេស)	៧.៨២៧	៣.៥១៣	១.០៧៧	២.៦៤៧	៥៧៧	១៣
ធានាទទួល	៣១១	០	០	៣០៨	០	៣
មុខចំណាយផ្សេងៗទៀត	៦៣.៩០២	៥៦.៤០៩	៤.៤៣៤	១.៤៤០	៩៩៦	៦២៣
សរុប	១.៨២៨.៦០៨	១.២៧៨.៩១៦	១១១.៣២៤	២៤១.០៤៤	១៧២.៥០៥	២៨.៨២០
ភាគរយ						
ស្តុកកូនត្រីពូជសម្រាប់ចិញ្ចឹម	៣២,១	៤៤,១	៩,៥	៥,៤	០,៤	១,២
ចំណីសម្រាប់ចិញ្ចឹម	៣៣,៦	៤៤,៦	១៥,៣	១០,៦	១	០,៥
ចំណាយជួលកំលាំងពលកម្ម	៥,៧	៥,៣	១,៥	០,៨	១៨,៨	៣,៤
ទឹកកក	០,៦	០	១,២	១,៥	៣,២	២,៤
ជួសជុលនិងថែទាំមង និង ឧបករណ៍នេសាទ	១១,៤	០,៦	៤០,៤	៣២,៤	៣២,៧	៧១,៦
ជួសជុលនិងថែទាំទូកនេសាទ	១,៦	០	៣,៧	៣,៩	៨,២	៣,៦
ប្រេងឥន្ធនៈសម្រាប់ទូក	១០,៦	០	២២,៦	៤២,៩	៣៤,៨	១៤,៩
ជួលទូក	០	០	០,៣	០,១	០	០,១
ជួលអាង ធុងជាសាច់ប្រាក់	០,៦	០,៧	០,៦	០,៦	០	០
ដឹកជញ្ជូនត្រីទៅកាន់ទីផ្សារ សេវាកម្ម (ផ្នែកបច្ចេកទេស)	០,៤	០,៣	១	១,១	០,៣	០
ធានាទទួល	០	០	០	០	០	០
មុខចំណាយផ្សេងៗទៀត	៣,៥	៤,៤	៤,០	០,៦	០,៦	២,២
សរុប	១០០	១០០	១០០	១០០	១០០	១០០

តារាង៣.១៤ ចំណូលពីការលក់ទឹកស្អាត និងនេសាទត្រីបែងចែកតាមតំបន់ឆ្នាំ ២០១៩/២០ គិតជាលានរៀល និងភាគរយ

មុខចំណូល	កម្ពុជា	តំបន់ រាជធានីភ្នំពេញ	តំបន់វាល ទំនាប	តំបន់ ទន្លេសាប	តំបន់ឆ្នេរ សមុទ្រ	តំបន់ភ្នំនិង ខ្ពង់រាប	លានរៀល		
ចំណូលពីការលក់ទឹកស្អាត ក្នុង ក្រុង ។ល។	៣.៤៩៥.១៨៩	២.២៥០.១៣៩	២៦៣.១៩៣	៥៥៩.៦៥១	៣៦៦.៩០៩	៥៥.២៩៧			
ប្រើប្រាស់ទឹកស្អាត ក្នុង ក្រុង ។ល។	៥៣៨.២៦៨	២.៣៧៦	១៧១.៦២០	១៩៦.០៩៨	៥៥.៦៧៥	១១២.៤៩៩			
ធ្វើជាអំណោយ បរិច្ចាគ ដោះដូរទំនិញ។ល។	៤៤.០១៨	១៦៣	១៥.៥២៤	១៦.០៧២	៣.៦០៩	៨.៦៥០			
ប្រើប្រាស់ជាសម្បត្តិ (ត្រីងៀត ត្រីឆ្អើរ) ។ល។	៥០.៣៣២	១៤២	១៧.៦៦៣	២០.១៣៣	៣.៩៤១	៨.៤៥៣			
ប្រើប្រាស់ជាការកែច្នៃជាទឹកត្រី/បង្ការ	៣.០២៦	០	១.៦៤៣	១.០៨៨	១២៣	១៧២			
ប្រើប្រាស់ជាចំណីសត្វ	១១.៣២២	០	១.៩២០	៨.៩៩៨	១១២	២៩២			
ប្រើប្រាស់ក្នុងគោលបំណងដទៃទៀត	១៨.១០៧	៣.៨៩៦	៥.៩២៩	៥.៤៦៩	៣១៦	២.៤៩៧			
សរុប	៤.១៦០.២៦១	២.២៥៦.៧១៦	៤៧៧.៤៩២	៨០៧.៥០៩	៤៣០.៦៨៤	១៨៧.៨៥៩			
ភាគរយ									
ចំណូលពីការលក់ទឹកស្អាត ក្នុង ក្រុង ។ល។	៨៤,០	៩៩,៧	៥៥,១	៦៩,៣	៨៥,២	២៩,៤			
ប្រើប្រាស់ទឹកស្អាត ក្នុង ក្រុង ។ល។	១២,៩	០,១	៣៥,៩	២៤,៣	១២,៩	៥៩,៩			
ធ្វើជាអំណោយ បរិច្ចាគ ដោះដូរទំនិញ។ល។	១,១	០	៣,៣	២	០,៨	៤,៦			
ប្រើប្រាស់ជាសម្បត្តិ (ត្រីងៀត ត្រីឆ្អើរ) ។ល។	១,២	០	៣,៧	២,៥	០,៩	៤,៥			
ប្រើប្រាស់ជាការកែច្នៃជាទឹកត្រី/បង្ការ	០,១	០	០,៣	០,១	០	០,១			
ប្រើប្រាស់ជាចំណីសត្វ	០,៣	០	០,៤	១,១	០	០,២			
ប្រើប្រាស់ក្នុងគោលបំណងដទៃទៀត	០,៤	០,២	១,២	០,៧	០,១	១,៣			
សរុប	១០០	១០០	១០០	១០០	១០០	១០០			

តារាង៣.១៥ ចំណាយសម្រាប់សកម្មភាពព្រៃឈើនិងការបាញ់បែងចែកតាមតំបន់ឆ្នាំ២០១៩/២០ គិតជាលានរៀល និងភាគរយ

មុខចំណាយ	កម្ពុជា	តំបន់រាជធានី ភ្នំពេញ	តំបន់វាល ទំនាប	តំបន់ ទន្លេសាប	តំបន់ឆ្នេរ សមុទ្រ	តំបន់ភ្នំនិង ខ្ពង់រាប	លានរៀល		
ថ្លៃដឹកជញ្ជូន រួមទាំងដឹកជញ្ជូនទៅកាន់ទីផ្សារ	១០.៩៨១	៧	១.៤៧៨	៥.៦៨៥	១.១១០	២.៧០០			
ប្រេងឥន្ធនៈ	៥៥.៨២៨	៩៨	៨.៧៣៣	១៧.៩៧២	៤.៩៩៤	២៤.០៣០			
ចំណីសត្វអូសទាញ	៨១៦	០	២០២	២០៦	១៩៤	២១៣			
ចំណាយជួលកំលាំងពលកម្ម	១១.៦០៨	១០	២.០១១	៤.១៩០	១.៨២០	៣.៥៧៨			
ឧបករណ៍ បរិក្ខារ រួមទាំងការជួសជុល ថែទាំ	៤៩.៩៩២	៩៩	១៥.០៥៣	១៥.៣៤៩	៣.២៧០	១៦.២២១			
កម្រៃជើងសារ ប្រាក់ឱ្យក្រៅ ជួល ។ល។	៦.១៩៥	០	២៤៤	២.៧០៩	៣៣៨	២.៩០៤			
ចំណាយដទៃទៀត	៤.៩៣១	០	៣៣៨	១.៣៧៣	០	៣.២២០			
សរុប	១៤០.៣៥១	២១៤	២៨.០៦០	៤៧.៤៨៤	១១.៧២៧	៥២.៨៦៧			
ភាគរយ									
ថ្លៃដឹកជញ្ជូន រួមទាំងដឹកជញ្ជូនទៅកាន់ទីផ្សារ	៧,៨	៣,២	៥,៣	១២	៩,៥	៥,១			
ប្រេងឥន្ធនៈ	៣៩,៨	៤៥,៩	៣១,១	៣៧,៨	៤២,៦	៤៥,៥			
ចំណីសត្វអូសទាញ	០,៦	០	០,៧	០,៤	១,៧	០,៤			
ចំណាយជួលកំលាំងពលកម្ម	៨,៣	៤,៥	៧,២	៨,៨	១៥,៥	៦,៨			
ឧបករណ៍ បរិក្ខារ រួមទាំងការជួសជុល ថែទាំ	៣៥,៦	៤៦,៤	៥៣,៦	៣២,៣	២៧,៩	៣០,៧			

កម្រៃជើងសារ ប្រាក់ឱ្យក្រៅ ជួល ។ល។	៤,៤	០	០,៩	៥,៧	២,៩	៥,៥
ចំណាយដទៃទៀត	៣,៥	០	១,២	២,៩	០	៦,១
សរុប	១០០	១០០	១០០	១០០	១០០	១០០

តារាង៣.១៦ ចំណូលពីសកម្មភាពព្រៃឈើ និងការបេបាញ់ បែងចែកតាមតំបន់ឆ្នាំ២០១៩/២០គិតជាលានរៀល និងភាគរយ

មុខចំណូល	កម្ពុជា	តំបន់រាជធានីភ្នំពេញ	តំបន់វាលទំនាប	តំបន់ទន្លេសាប	តំបន់ឆ្នេរសមុទ្រ	តំបន់ភ្នំនិងខ្ពង់រាប	លានរៀល						
							លើការ	អុស	លើសម្រាប់ធ្វើជួង	រដ្ឋ ឬស្តីកន្តោក វត្តសរសៃ ដទៃទៀត	ទឹកកន្តោក	ដំណាំមើម ផ្លែឈើ និងបន្លែ	រុក្ខជាតិប្រើជាក្រឡឹងសម្ល ឬ គ្រឿងក្រអូប
លើការ	២០១.២៣០	០	៣.៥៨៨	៦៦.៤៥៤	៥.២២៤	១២៥.៩៦៥	លើការ	១០,៣	០	០,៦	១០,៦	២,៨	២៣,៤
អុស	៨៥៣.២៩៨	៣.៤៤៧	៣៣៨.៣២៣	៣០៦.៤៤៤	៤៣.៧៨៩	១៦១.២៩៥	អុស	៤៣,៧	៧៤,៨	៥៧,១	៤៨,៩	២៣,៣	២៩,៩
លើសម្រាប់ធ្វើជួង	១៨៤.៧១៩	០	១.០៥៤	២១.៩៨៧	៨០.៥០៣	៨១.១៧៥	លើសម្រាប់ធ្វើជួង	៩,៥	០	០,២	៣,៥	៤២,៨	១៥,១
រដ្ឋ ឬស្តីកន្តោក វត្តសរសៃ ដទៃទៀត	៨៩.២៧០	០	៣០.១៧០	៣០.៦៥៦	៩.៩៦៩	១៨.៤៧៥	រដ្ឋ ឬស្តីកន្តោក វត្តសរសៃ ដទៃទៀត	៤,៦	០	៥,១	៤,៩	៥,៣	៣,៤
ទឹកកន្តោក	៦៦.១៣៣	០	៤២.២៦១	១៦.៥៩៦	៤៨៤	៦.៧៩៣	ទឹកកន្តោក	៣,៤	០	៧,១	២,៦	០,៣	១,៣
ដំណាំមើម ផ្លែឈើ និងបន្លែ	៤២០.០៤៣	១.១២៥	១៤៥.៧៧២	១៥៨.២៣៦	២៣.២២០	៩១.៦៩១	ដំណាំមើម ផ្លែឈើ និងបន្លែ	២១,៥	២៤,៤	២៤,៦	២៥,២	១២,៤	១៧
រុក្ខជាតិប្រើជាក្រឡឹងសម្ល ឬ គ្រឿងក្រអូប	៤១.២៩៤	៣៤	១៣.៥៩៩	១០.៣៤៧	១.៥៧៥	១៥.៧៣៩	រុក្ខជាតិប្រើជាក្រឡឹងសម្ល ឬ គ្រឿងក្រអូប	២,១	០,៧	២,៣	១,៦	០,៨	២,៩
ទឹកឃ្មុំ	២៣.៨៦៨	០	៦.៣៦១	៤.៥៨៤	៤.០៩៣	៨.៧៣១	ទឹកឃ្មុំ	១,២	០	១,១	០,៧	២,២	១,៦
សត្វព្រៃ និងសត្វស្លាប	៥៤.៧៧៩	០	៦.៤២២	១០.៣២២	១៩.០២៩	១៩.០០៦	សត្វព្រៃ និងសត្វស្លាប	២,៨	០	១,១	១,៦	១០,១	៣,៥
ផលិតផលផ្សេងៗ	១៥.៩០០	០	៤.៥០៧	១.៥០១	៨	៩.៨៨៥	ផលិតផលផ្សេងៗ	០,៨	០	០,៨	០,២	០	១,៨
សរុប	១.៩៥០.៥៣៥	៤.៦០៥	៥៩២.០៥៦	៦២៧.១២៧	១៨៧.៨៩៣	៥៣៨.៨៥៤	សរុប	១០០	១០០	១០០	១០០	១០០	១០០

ឧបសម្ព័ន្ធ៤
តារាងទិន្នន័យបន្ថែមផ្នែកការសិក្សាអប់រំ

តារាង៤.១ អត្រាអក្ខរកម្មសម្រាប់ប្រជារាស្ត្រពេញវ័យ(អាយុចាប់ពី១៥ឆ្នាំឡើង)បែងចែកតាមតំបន់ភូមិសាស្ត្រ ឆ្នាំ២០១៤-២០១៧ និងឆ្នាំ២០១៩/២០ (គិតជាភាគរយ)

តំបន់	អង្កេតសេដ្ឋកិច្ចកម្ពុជាឆ្នាំ				
	២០១៤	២០១៥	២០១៦	២០១៧	២០១៩/២០
កម្ពុជា	៧៨,១	៨០,៥	៨៤,៤	៨២,៥	៨១,៩
រាជធានីភ្នំពេញ	៩៤,៨	៩៣,៨	៩៥,៦	៩៤,៥	៩២,៩
ទីប្រជុំជនផ្សេងៗ	៨៥,១	៨៧,៩	៨៨,៩	៨៨,២	៨៦,៧
ជនបទផ្សេងៗ	៧៣,៩	៧៦,៨	៨១,៦	៧៩,៣	៧៦,៨

តារាង៤.២ អត្រាអក្ខរកម្មសម្រាប់ប្រជារាស្ត្រពេញវ័យ(អាយុចាប់ពី១៥ឆ្នាំឡើង)បែងចែកតាមភេទឆ្នាំ២០១៤- ២០១៧ និងឆ្នាំ២០១៩/២០ (គិតជាភាគរយ)

ភេទ	អង្កេតសេដ្ឋកិច្ចកម្ពុជាឆ្នាំ				
	២០១៤	២០១៥	២០១៦	២០១៧	២០១៩/២០
ស្រី	៧១,៨	៧៥,០	៧៩,៣	៧៨,១	៧៧,១
បុរស	៨៤,៨	៨៦,៥	៩០,០	៨៧,៣	៨៧,២
ទាំងពីរភេទ	៧៨,១	៨០,៥	៨៤,៤	៨២,៥	៨១,៩

តារាង៤.៣ អត្រាអ្នកចូលរៀនបច្ចុប្បន្ន(អាយុ៦ឆ្នាំដល់២៤ឆ្នាំ)បែងចែកតាមតំបន់ភូមិសាស្ត្រ(បែងចែក តាមតំបន់ ភូមិសាស្ត្រឆ្នាំ២០១៤-២០១៧ និងឆ្នាំ២០១៩/២០(គិតជាភាគរយ)

តំបន់	អង្កេតសេដ្ឋកិច្ចកម្ពុជាឆ្នាំ				
	២០១៤	២០១៥	២០១៦	២០១៧	២០១៩/២០
កម្ពុជា	៥៣,៨	៥៦,១	៥៦,៨	៥៧,៥	៦៣,១
រាជធានីភ្នំពេញ	៥៧,១	៥៨,៥	៦០,២	៦០,៣	៦៦,១
ទីប្រជុំជនផ្សេងៗ	៥៦,៤	៦៣,២	៥៧,៦	៦២,០	៦៣,១
ជនបទផ្សេងៗ	៥៣,១	៥៤,៧	៥៦,៣	៥៦,៤	៦២,៤

តារាង៤.៤ អត្រាអ្នកចូលរៀនបច្ចុប្បន្ន(អាយុ៦ឆ្នាំដល់២៤ឆ្នាំ)បែងចែកតាមតំបន់ក្នុង២៤ឆ្នាំ)បែងចែកតាមភេទ ឆ្នាំ២០១៤-២០១៧ និង ឆ្នាំ២០១៩/២០(គិតជាភាគរយ)

ភេទ	អង្កេតសេដ្ឋកិច្ចកម្ពុជាឆ្នាំ				
	២០១៤	២០១៥	២០១៦	២០១៧	២០១៩/២០
ស្រី	៥៣.៣	៥៥.៥	៥៦.៧	៥៦.៦	៦៣.២
បុរស	៥៤.៣	៥៦.៦	៥៧.០	៥៨.៤	៦២.៩
ទាំងពីរភេទ	៥៣.៨	៥៦.១	៥៦.៨	៥៧.៥	៦៣.១

តារាង៤.៥ អត្រាពិតនៃការចូលរៀននៅកម្រិតបឋមសិក្សាបែងចែកតាមតំបន់ភូមិសាស្ត្រឆ្នាំ២០១៤-២០១៧ និង ឆ្នាំ២០១៩/២០(គិតជាភាគរយ)

តំបន់	អង្កេតសេដ្ឋកិច្ចកម្ពុជាឆ្នាំ				
	២០១៤	២០១៥	២០១៦	២០១៧	២០១៩/២០
កម្ពុជា	៨៤.៨	៨៧.៣	៨៩.៦	៨៩.៦	៩០.១
រាជធានីភ្នំពេញ	៨៨.០	៨៨.១	៩៤.២	៩១.៣	៩៤.៦
ទីប្រជុំជនផ្សេងៗ	៨៥.៧	៨៩.៦	៨៦.៦	៨៩.៧	៩០.៤
ជនបទផ្សេងៗ	៨៤.៤	៨៦.៩	៨៩.៥	៨៩.៣	៨៩.២

តារាង៤.៦ អត្រាពិតនៃការចូលរៀននៅកម្រិតបឋមសិក្សាបែងចែកតាមភេទ ឆ្នាំ២០១៤-២០១៧ និង ឆ្នាំ២០១៩/២០(គិតជាភាគរយ)

ភេទ	អង្កេតសេដ្ឋកិច្ចកម្ពុជាឆ្នាំ				
	២០១៤	២០១៥	២០១៦	២០១៧	២០១៩/២០
ស្រី	៨៥.៥	៩០.៥	៨៩.១	៨៧.៩	៩០.១
បុរស	៨៤.១	៨៤.៤	៩០.១	៩១.១	៩០.១
ទាំងពីរភេទ	៨៤.៨	៨៧.៣	៨៩.៦	៨៩.៦	៩០.១

តារាង៤.៧ អត្រាពិតនៃការចូលរៀននៅកម្រិតមធ្យមសិក្សាបឋមភូមិ(អនុវិទ្យាល័យ) បែងចែកតាម តំបន់ភូមិសាស្ត្រ ឆ្នាំ២០១៤-២០១៧ និងឆ្នាំ២០១៩/២០(គិតជាភាគរយ)

តំបន់	អង្កេតសេដ្ឋកិច្ចកម្ពុជាឆ្នាំ				
	២០១៤	២០១៥	២០១៦	២០១៧	២០១៩/២០
កម្ពុជា	៣៩.៩	៤៣.៥	៤៦.៨	៤៣.៤	៤៧.៥
រាជធានីភ្នំពេញ	៦០.៤	៦៣.១	៦៥.៤	៥៥.០	៥១.៨
ទីប្រជុំជនផ្សេងៗ	៥១.៨	៥០.៩	៥០.២	៥៧.៨	៥២.៣
ជនបទផ្សេងៗ	៣៦.៦	៤០.៣	៤៤.០	៤០.១	៤៤.៩

តារាង៤.៨ អត្រាពិតនៃការចូលរៀននៅកម្រិតមធ្យមសិក្សាបឋមភូមិ(អនុវិទ្យាល័យ) បែងចែកតាម ភេទ ឆ្នាំ២០១៤-២០១៧ និង ឆ្នាំ២០១៩/២០(គិតជាភាគរយ)

ភេទ	អង្កេតសេដ្ឋកិច្ចកម្ពុជាឆ្នាំ				
	២០១៤	២០១៥	២០១៦	២០១៧	២០១៩/២០
ស្រី	៤២.៧	៤៥.២	៤៧.៥	៤៩.៥	៥២.០
បុរស	៣៧.១	៤២.០	៤៦.៣	៣៧.៧	៤៣.១
ទាំងពីរភេទ	៣៩.៩	៤៣.៥	៤៦.៨	៤៣.២	៤៧.៥

តារាង៤.៩ អត្រាពិតនៃការចូលរៀននៅកម្រិតមធ្យមសិក្សាទុតិយភូមិ(វិទ្យាល័យ) បែងចែកតាម តំបន់ភូមិសាស្ត្រ ឆ្នាំ២០១៤-២០១៧ និង ឆ្នាំ២០១៩/២០(គិតជាភាគរយ)

តំបន់	អង្កេតសេដ្ឋកិច្ចកម្ពុជាឆ្នាំ				
	២០១៤	២០១៥	២០១៦	២០១៧	២០១៩/២០
កម្ពុជា	១៩.៩	២១.៦	២៣.៣	២៨.៦	៣០.៩
រាជធានីភ្នំពេញ	៤៧.២	៤០.៨	៤០.៧	៥២.២	៥៣.៩
ទីប្រជុំជនផ្សេងៗ	៣៦.២	៣១.៤	២៦.២	៣៨.៨	៣៣.៥
ជនបទផ្សេងៗ	១៥.៥	១៨.០	២០.៦	២៣.៨	២៥.១

តារាង៤.១០ អត្រាពិតនៃការចូលរៀននៅកម្រិតមធ្យមសិក្សាទុតិយភូមិ(វិទ្យាល័យ) បែងចែកតាមភេទ ឆ្នាំ២០១៤-២០១៧ និង ឆ្នាំ២០១៩/២០(គិតជាភាគរយ)

ភេទ	អង្កេតសេដ្ឋកិច្ចកម្ពុជាឆ្នាំ				
	២០១៤	២០១៥	២០១៦	២០១៧	២០១៩/២០
ស្រី	២១.៣	២០.៤	១៩.៣	៣២.៤	៣៥.០
បុរស	១៨.៦	២២.៨	២៦.៩	២៥.០	២៦.៨
ទាំងពីរភេទ	១៩.៩	២១.៦	២៣.៣	២៨.៦	៣០.៩

ឧបសម្ព័ន្ធទី
តារាងទិន្នន័យបន្ថែមផ្នែកកម្លាំងពលកម្ម

តារាង៥.១ ប្រជាជនគ្រប់អាយុធ្វើការ(១៥-៦៤ ឆ្នាំ) តាមទីតាំងតំបន់ភូមិសាស្ត្រ, ២០០៤-២០១៩/២០ . គិតជាពាន់នាក់.

	អសសក	អសសក	អសសក	អសសក	អសសក	អសសក	អសសក	អសសក	អសសក	អសសក	អសសក
តំបន់ភូមិសាស្ត្រ	២០០៤	២០០៩	២០១០	២០១១	២០១២	២០១៣	២០១៤	២០១៥	២០១៦	២០១៧	២០១៩/២០
កម្ពុជា	៧.៥៨៩	៨.៨៦៥	៨.៨៥៣	៩.០៣៨	៩.១៦៧	៩.៦០៤	១០.០០១	១០.១១៣	១០.២៦៥	១០.៤១៦	១០.៣១៦
ភ្នំពេញ	៨៧០	១.០០១	៩៨១	១.១១១	១.១០៨	១.២៧៣	១.៣៦១	១.៤៦១	១.៣៧៤	១.៤១៩	១.៦៨៤
ទីប្រជុំជនផ្សេងៗ	៨៦៦	៩៩៦	៩៤៦	៩៥២	១.១៩៣	១.០៥៧	១.២១៩	១.១៩៥	១.៣៣៥	១.៣៤៥	២.៦៣២
ជនបទផ្សេងៗ	៥.៨៥៤	៦.៩០៧	៦.៩២៦	៦.៩៣៤	៦.៨៦៥	៧.២៧៤	៧.៤២១	៧.៤៥៥	៧.៥៥៦	៧.៦៥២	៦.០០០

តារាង៥.២ ប្រជាជនគ្រប់អាយុធ្វើការ(១៥-៦៤ ឆ្នាំ) តាមភេទ, ២០០៤-២០១៩/២០. គិតជាពាន់នាក់.

ភេទ	អសសក	អសសក	អសសក	អសសក	អសសក	អសសក	អសសក	អសសក	អសសក	អសសក	អសសក
ភេទ	២០០៤	២០០៩	២០១០	២០១១	២០១២	២០១៣	២០១៤	២០១៥	២០១៦	២០១៧	២០១៩/២០
ស្ត្រី	៤.០១៩	៤.៦២៨	៤.៦០៧	៤.៦៧៧	៤.៧៥៦	៥.០០៦	៥.១៣៦	៥.២២៧	៥.២៨៧	៥.៣៦	៥.៣៣២
បុរស	៣.៥៧	៤.២៣៦	៤.២៤៦	៤.៣៦១	៤.៤១១	៤.៥៩៩	៤.៨៦៥	៤.៨៨៦	៤.៩៧៨	៥.០៥៦	៤.៩៨៤
ទាំងពីរភេទ	៧.៥៨៩	៨.៨៦៥	៨.៨៥៣	៩.០៣៨	៩.១៦៧	៩.៦០៤	១០.០០១	១០.១១៣	១០.២៦៥	១០.៤១៦	១០.៣១៦

តារាង៥.៣ ក្នុងកម្លាំងពលកម្ម (១៥-៦៤ ឆ្នាំ) តាមទីតាំងតំបន់ភូមិសាស្ត្រ, ២០០៤-២០១៩/២០. គិតជាពាន់នាក់.

តំបន់ភូមិសាស្ត្រ	អសសក	អសសក	អសសក	អសសក	អសសក	អសសក	អសសក	អសសក	អសសក	អសសក	អសសក
តំបន់ភូមិសាស្ត្រ	២០០៤	២០០៩	២០១០	២០១១	២០១២	២០១៣	២០១៤	២០១៥	២០១៦	២០១៧	២០១៩/២០
កម្ពុជា	៦.២៣៥	៧.៤៨០	៧.៧០២	៧.៩០៧	៧.៧១៨	៧.៩៧៤	៨.២៥៩	៨.៣៥៩	៨.៦២៤	៨.៧៧៩	៩.០២០
ភ្នំពេញ	៥៩៦	៦៨៨	៦៩៣	៧៧៥	៨៥០	៩៤២	១.០៦០	១.១៤២	១.០៨៤	១.០៦៥	១.៣៥៥
ទីប្រជុំជនផ្សេងៗ	៦៨០	៧៣៧	៧៧៦	៧៩៤	៩៥៥	៨១៤	៩៦១	៩៣៣	១.០៧៧	១.០៨៦	២.៣០៤
ជនបទផ្សេងៗ	៤.៩៥៩	៦.០៥៥	៦.២៣៣	៦.៣៣៩	៥.៩១៣	៦.២១៩	៦.២៣៨	៦.២៨៣	៦.៤៦៣	៦.៦២៩	៥.៣៦១

តារាង៥.៤ ក្នុងកម្លាំងពលកម្ម (១៥-៦៤ ឆ្នាំ) តាមភេទ, ២០០៤-២០១៩/២០. គិតជាពាន់នាក់.

ភេទ	អសសក	អសសក	អសសក	អសសក	អសសក	អសសក	អសសក	អសសក	អសសក	អសសក	អសសក
ភេទ	២០០៤	២០០៩	២០១០	២០១១	២០១២	២០១៣	២០១៤	២០១៥	២០១៦	២០១៧	២០១៩/២០
ស្ត្រី	៣.១១៣	៣.៧២	៣.៨៧៩	៣.៩៦៥	៣.៧៨៩	៣.៨៩៥	៣.៩៨១	៤.០៣៥	៤.១៧៤	៤.២៩១	៤.៤៨៣
បុរស	៣.១២២	៣.៧៦១	៣.៨២២	៣.៩៤២	៣.៩២៩	៤.០៧៩	៤.២៧៩	៤.៣២៤	៤.៤៥០	៤.៤៨៨	៤.៥៣៧
ទាំងពីរភេទ	៦.២៣៥	៧.៤៨	៧.៧០២	៧.៩០៧	៧.៧១៨	៧.៩៧៤	៨.២៥៩	៨.៣៥៩	៨.៦២៤	៨.៧៧៩	៩.០២០

តារាង៥.៥ ក្រៅកម្លាំងពលកម្ម (១៥-៦៤ ឆ្នាំ) តាមទីតាំងតំបន់ភូមិសាស្ត្រ, ២០០៤-២០១៩/២០. គិតជាពាន់នាក់.

តំបន់ភូមិសាស្ត្រ	អសសក	អសសក	អសសក	អសសក	អសសក	អសសក	អសសក	អសសក	អសសក	អសសក	អសសក
តំបន់ភូមិសាស្ត្រ	២០០៤	២០០៩	២០១០	២០១១	២០១២	២០១៣	២០១៤	២០១៥	២០១៦	២០១៧	២០១៩/២០
កម្ពុជា	១.៣៥៤	១.៣៨៤	១.១៥១	១.១៣០	១.៤៤៩	១.៦៣	១.៧៤២	១.៧៥៤	១.៦៤១	១.៦៣៧	១.២៩៦
ភ្នំពេញ	២៧៣	៣១៤	២៨៨	៣៣៦	២៥៨	៣៣១	៣០១	៣១៩	២៩០	៣៥៤	៣២៩
ទីប្រជុំជនផ្សេងៗ	១៨៦	២១៨	១៧០	១៥៩	២៣៨	២៤៣	២៥៨	២៦២	២៥៨	២៥៩	៣២៨
ជនបទផ្សេងៗ	៨៩៥	៨៥២	៦៩៣	៦៣៦	៩៥៣	១.០៥៦	១.១៨៣	១.១៧២	១.០៩៣	១.០២៣	៦៣៩

តារាង៥.៦ ក្រៅកម្លាំងពលកម្ម (១៥-៦៤ ឆ្នាំ) តាមភេទ ឆ្នាំ២០០៤-២០១៧ និង២០១៩/២០. គិតជាពាន់នាក់.

ភេទ	អសសក ២០០៤	អសសក ២០០៥	អសសក ២០១០	អសសក ២០១១	អសសក ២០១២	អសសក ២០១៣	អសសក ២០១៤	អសសក ២០១៥	អសសក ២០១៦	អសសក ២០១៧	អសសក ២០១៩/២០
ស្ត្រី	៩០៦	៩០៨	៧២៨	៧១២	៩៦៧	១.១១	១.១៥៥	១.១៩២	១.១១៣	១.០៦៩	៨៤៩
បុរស	៤៤៨	៤៧៦	៤២៣	៤១៩	៤៨២	៥២០	៥៨៧	៥៦២	៥២៨	៥៦៨	៤៤៧
ទាំងពីរភេទ	១.៣៥៤	១.៣៨៤	១.១៥១	១.១៣១	១.៤៤៩	១.៦៣	១.៧៤២	១.៧៥៤	១.៦៤១	១.៦៣៧	១.២៩៦

តារាង៥.៧ ប្រជាជនមានការងារធ្វើ (១៥-៦៤ ឆ្នាំ) តាមទីតាំងតំបន់ភូមិសាស្ត្រ, ២០០៤-២០១៩/២០. គិតជាពាន់នាក់.

តំបន់ភូមិសាស្ត្រ	អសសក ២០០៤	អសសក ២០០៥	អសសក ២០១០	អសសក ២០១១	អសសក ២០១២	អសសក ២០១៣	អសសក ២០១៤	អសសក ២០១៥	អសសក ២០១៦	អសសក ២០១៧	អសសក ២០១៩/២០
កម្ពុជា	៦.១៧១	៧.៤៦៩	៧.៦៧៥	៧.៨៩១	៧.៧០៦	៧.៩៥១	៨.២៤៥	៨.៣៥២	៨.៦០៨	៨.៧៦៦	៨.៨០៥
ភ្នំពេញ	៥៧៣	៦៨៦	៦៨៨	៧៧០	៨៤៨	៩៤២	១.០៥៩	១.១៤០	១.០៨០	១.០៦១	១.៣០៥
ទីប្រជុំជនផ្សេងៗ	៦៦៩	៧៣៥	៧៧២	៧៩៣	៩៥០	៨១០	៩៥៨	៩៣២	១.០៧៤	១.០៨១	២.២៤០
ជនបទផ្សេងៗ	៤.៩២៨	៦.០៤៨	៦.២១៥	៦.៣២៨	៥.៩០៨	៦.១៩៩	៦.២២៨	៦.២៧៨	៦.៤៥៤	៦.៦២៤	៥.២៦០

តារាង៥.៨ ប្រជាជនមានការងារធ្វើ (១៥-៦៤ ឆ្នាំ) តាមភេទ, ២០០៤-២០១៩/២០. គិតជាពាន់នាក់.

ភេទ	អសសក ២០០៤	អសសក ២០០៥	អសសក ២០១០	អសសក ២០១១	អសសក ២០១២	អសសក ២០១៣	អសសក ២០១៤	អសសក ២០១៥	អសសក ២០១៦	អសសក ២០១៧	អសសក ២០១៩/២០
ស្ត្រី	៣.០៧៩	៣.៧១៥	៣.៨៦៩	៣.៩៥៩	៣.៧៨២	៣.៨៨២	៣.៩៧៣	៤.០៣០	៤.១៦៧	៤.២៨៣	៤.៣១៨
បុរស	៣.០៩២	៣.៧៥៤	៣.៨០៦	៣.៩៣២	៣.៩២៤	៤.០៦៨	៤.២៧២	៤.៣២៣	៤.៤៤១	៤.៤៨៣	៤.៤៨៧
ទាំងពីរភេទ	៦.១៧១	៧.៤៦៩	៧.៦៧៥	៧.៨៩១	៧.៧០៦	៧.៩៥១	៨.២៤៥	៨.៣៥៣	៨.៦០៨	៨.៧៦៦	៨.៨០៥

តារាង៥.៩ អត្រាចូលរួមកម្លាំងពលកម្ម (១៥-៦៤ ឆ្នាំ) តាមទីតាំងតំបន់ភូមិសាស្ត្រ, ២០០៤-២០១៩/២០. គិតជាពាន់នាក់.

តំបន់ភូមិសាស្ត្រ	អសសក ២០០៤	អសសក ២០០៥	អសសក ២០១០	អសសក ២០១១	អសសក ២០១២	អសសក ២០១៣	អសសក ២០១៤	អសសក ២០១៥	អសសក ២០១៦	អសសក ២០១៧	អសសក ២០១៩/២០
កម្ពុជា	៨២,២	៨៤,៤	៨៧,០	៨៧,៥	៨៤,២	៨៣,០	៨២,៦	៨២,៧	៨៤,០	៨៤,៣	៨៧,៤
ភ្នំពេញ	៦៨,៥	៦៨,៧	៧០,៦	៦៩,៨	៧៦,៧	៧៤,០	៧៧,៩	៧៨,២	៧៨,៩	៧៥,១	៨០,៥
ទីប្រជុំជនផ្សេងៗ	៧៨,៥	៧៧,១	៨២,០	៨៣,៤	៨០,១	៧៧,០	៧៨,៨	៧៨,១	៨០,៧	៨០,៧	៨៧,៥
ជនបទផ្សេងៗ	៨៤,៧	៨៧,៧	៩០,០	៩០,៩	៨៦,១	៨៥,៥	៨៤,១	៨៤,៣	៨៥,៥	៨៦,៥	៨៩,៤

តារាង៥.១០ អត្រាចូលរួមកម្លាំងពលកម្ម (១៥-៦៤ ឆ្នាំ) តាមភេទ, ២០០៤-២០១៩/២០. គិតជាពាន់នាក់.

ភេទ	អសសក	អសសក	អសសក	អសសក	អសសក	អសសក	អសសក	អសសក	អសសក	អសសក	អសសក
	២០០៤	២០០៩	២០១០	២០១១	២០១២	២០១៣	២០១៤	២០១៥	២០១៦	២០១៧	២០១៩/២០
ស្ត្រី	៧៧,៥	៨០,៤	៨៤,២	៨៤,៨	៧៩,៧	៧៧,៨	៧៧,៥	៧៧,២	៧៨,៩	៨០,១	៨៤,១
បុរស	៨៧,៥	៨៨,៨	៩០,០	៩០,៤	៨៩,១	៨៨,៧	៨៧,៩	៨៨,៥	៨៩,៤	៨៨,៨	៩១,០
ទាំងពីរភេទ	៨២,២	៨៤,៤	៨៧,០	៨៧,៥	៨៤,២	៨៣,០	៨២,៦	៨២,៧	៨៤,០	៨៤,៣	៨៧,៤

តារាង៥.១១ អត្រាអ្នកមានការងារធ្វើ (១៥-៦៤ ឆ្នាំ) តាមទីតាំងតំបន់ភូមិសាស្ត្រ, ២០០៤-២០១៩/២០. គិតជាពាន់នាក់.

តំបន់ភូមិសាស្ត្រ	អសសក	អសសក	អសសក	អសសក	អសសក	អសសក	អសសក	អសសក	អសសក	អសសក	អសសក
	២០០៤	២០០៩	២០១០	២០១១	២០១២	២០១៣	២០១៤	២០១៥	២០១៦	២០១៧	២០១៩/២០
កម្ពុជា	៨១,៣	៨៤,៣	៨៦,៧	៨៧,៣	៨៤,១	៨២,៨	៨២,៤	៨២,៦	៨៣,៩	៨៤,២	៨៥,៤
ភ្នំពេញ	៦៥,៩	៦៨,៥	៧០,១	៦៩,៣	៧៦,៥	៧៤,០	៧៧,៨	៧៨,០	៧៨,៦	៧៤,៨	៧៧,៥
ទីប្រជុំជនផ្សេងៗ	៧៧,៣	៧៦,៩	៨១,៦	៨៣,៣	៧៩,៦	៧៦,៦	៧៨,៦	៧៨,០	៨០,៤	៨០,៤	៨៥,១
ជនបទផ្សេងៗ	៨៤,២	៨៧,៦	៨៩,៧	៩០,៧	៨៦,១	៨៥,២	៨៣,៩	៨៤,២	៨៥,៤	៨៦,៦	៨៧,៧

តារាង៥.១២ អត្រាអ្នកមានការងារធ្វើ (១៥-៦៤ ឆ្នាំ) តាមភេទ, ២០០៤-២០១៩/២០. គិតជាពាន់នាក់.

ភេទ	អសសក	អសសក	អសសក	អសសក	អសសក	អសសក	អសសក	អសសក	អសសក	អសសក	អសសក
	២០០៤	២០០៩	២០១០	២០១១	២០១២	២០១៣	២០១៤	២០១៥	២០១៦	២០១៧	២០១៩/២០
ស្ត្រី	៧៦,៦	៨០,៣	៨៤,០	៨៤,៦	៧៩,៥	៧៧,៥	៧៧,៤	៧៧,១	៧៨,៨	៧៩,៩	៨១,០
បុរស	៨៦,៦	៨៨,៦	៨៩,៦	៩០,២	៨៩,០	៨៨,៥	៨៧,៨	៨៨,៥	៨៩,២	៨៨,៧	៩០,០
ទាំងពីរភេទ	៨១,៣	៨៤,៣	៨៦,៧	៨៧,៣	៨៤,១	៨២,៨	៨២,៤	៨២,៦	៨៣,៩	៨៤,២	៨៥,៤

ឧបសម្ព័ន្ធនៃ
តារាងទិន្នន័យបន្ថែមផ្នែកសុខភាព

តារាងទី៦.១ ប្រជាជន (នៅក្នុងគ្រួសារមិនមែនស្ថាប័ន) មានពិការភាព/ការពិបាកយ៉ាងតិចណាស់ចំនួនមួយ ឆ្នាំ២០០៤ និងឆ្នាំ២០០៩ ដល់ឆ្នាំ២០១៤ និង២០១៩/២០ (គិតជាភាគរយ)

ប្រភេទនៃការពិបាក	អង្កេតសេដ្ឋកិច្ចសង្គមកិច្ចកម្ពុជា							
	២០០៤	២០០៩	២០១០	២០១១	២០១២	២០១៣	២០១៤	២០១៩/២០
ការមើល	១,៥	៤,០	២,៨	២,២	២,២	១,៩	១,៧	២,៨
ការស្តាប់	០,៥	១,២	១,០	០,៨	០,៧	០,៧	០,៧	០,៥
ការនិយាយ	០,២	០,៣	០,៣	០,៣	០,៣	០,៣	០,២	០,២
ការធ្វើចលនា	១,០	១,៦	១,៦	១,៦	១,៦	១,៥	១,១	០,៨
ខាងកាយវិញ្ញាណ ឬ អារម្មណ៍ចំឡែក	០,៤	០,៤	០,៣	០,២	០,៤	០,៣	០,២	០,២
ខាងផ្លូវចិត្ត	០,៣	០,៤	០,៣	០,២	០,២	០,៣	០,២	០,២
ការរៀនសូត្រ	០,០	០,១	០,១	០,១	០,១	០,០	០,១	០,០
ប្រកាច់	០,១	០,១	០,១	០,១	០,០	០,០	០,១	០,០

តារាងទី៦.២ ការទៅពិនិត្យសុខភាព (១ដង ឬច្រើនដង) ក្នុងរយៈពេល៣០ថ្ងៃកន្លងមក បែងចែកតាមតំបន់ភូមិសាស្ត្រ ឆ្នាំ២០០៤ និងឆ្នាំ២០០៩ ដល់ឆ្នាំ២០១៤ (គិតជាភាគរយ)

តំបន់	អង្កេតសេដ្ឋកិច្ចសង្គមកិច្ចកម្ពុជា								
	២០១០	២០១១	២០១២	២០១៣	២០១៤	២០១៥	២០១៦	២០១៧	២០១៩/២០
កម្ពុជា	៨៦,៦	៨៩,៨	៩២,២	៩៣,២	៩០,៣	៩៥,៥	៩៣,០	៩៥,៨	៩២,៤
ទីប្រជុំជនផ្សេងៗ	៨៤,៦	៨៤,៣	៩១,៧	៩០,៥	៨៦,៦	៩២,២	៩២,២	៩៥,៦	៩១,៨
ជនបទផ្សេងៗ	៨៧,០	៩១,០	៩២,៣	៩៣,៨	៩១,១	៩៦,៣	៩៣,២	៩៥,៩	៩២,៧

តារាង៦.៣ ជម្ងឺ/របួសក្នុងរយៈពេល៣០ថ្ងៃកន្លង បែងចែកតាមតំបន់ភូមិសាស្ត្រ ឆ្នាំ២០០៤ និងឆ្នាំ២០០៩ ដល់ឆ្នាំ២០១៤ (គិតជាភាគរយ)

តំបន់	អង្កេតសេដ្ឋកិច្ចសង្គមកិច្ចកម្ពុជា										
	២០០៤	២០០៩	២០១០	២០១១	២០១២	២០១៣	២០១៤	២០១៥	២០១៦	២០១៧	២០១៩/២០
កម្ពុជា	១៧,៩	១៤,៤	១៩,១	១៥,៨	១៩,៥	១៧,៧	១៤,៥	១៣,៦	១៥,២	១៤,៦	១៦,០
រាជធានីភ្នំពេញ	២១,៤	១០,១	១៦,៧	១៦,២	១២,៣	១១,៦	៩,៤	៥,៣	៥,៣	៧,៣	៩,០
ទីប្រជុំជនផ្សេងៗ	១៤,១	១៣,២	១៦,៥	១៣,១	១៦,៣	១៧,៣	១៣,០	១២,៩	១៤,៣	១៥,៨	១៦,៥
ជនបទផ្សេងៗ	១៨,០	១៥,១	១៩,៨	១៦,១	២១,០	១៨,៦	១៥,៥	១៥,២	១៦,៩	១៥,៦	១៧,៥

ឧបសម្ព័ន្ធទី៧

តារាងទិន្នន័យបន្ថែមសម្រាប់ចំណូលគ្រួសារ

តារាង ៧.១ ប្រាក់ចំណូលសុទ្ធក្នុងមួយគ្រួសារ គិតជាមធ្យមក្នុងមួយខែ បែងចែកតាមតំបន់ភូមិសាស្ត្រចាប់ពីឆ្នាំ ២០១៤ ដល់ឆ្នាំ២០១៩/២០ (គិតជាពាន់រៀល)

តំបន់	២០១៤	២០១៥	២០១៦	២០១៧	២០១៩/២០
កម្ពុជា	១.៤២៤	១.៦០៨	១.៧៦៦	១.៩៤៧	២.២៦២
រាជធានីភ្នំពេញ	២.៨៣៦	២.៩២២	២.៨៩១	២.៨៣៣	៣.៧១៤
ទីប្រជុំជនផ្សេងៗ	១.៨៥៨	២.២៣៦	២.៤៤៦	២.៤៨២	២.៥៤៦
ជនបទផ្សេងៗ	១.១៥៥	១.៣១៩	១.៥០៧	១.៧៤៩	១.៨១៦

តារាង ៧.២ ប្រាក់ចំណូលសុទ្ធសម្រាប់មនុស្សម្នាក់ គិតជាមធ្យមក្នុងមួយខែ បែងចែកតាមតំបន់ភូមិសាស្ត្រ ចាប់ពី ឆ្នាំ២០១៤ ដល់ឆ្នាំ២០១៩/២០ (គិតជាពាន់រៀល)

តំបន់	២០១៤	២០១៥	២០១៦	២០១៧	២០១៩/២០
កម្ពុជា	៣៣១	៣៧០	៤១៥	៤៦៤	៥២៣
រាជធានីភ្នំពេញ	៦៨១	៦៥០	៧៤៨	៦៩៥	៩០៣
ទីប្រជុំជនផ្សេងៗ	៤៣៥	៥២៤	៥៥៤	៦០២	៥៧៨
ជនបទផ្សេងៗ	២៦៥	៣០៦	៣៤៧	៤១៣	៤០៩

តារាង ៧.៣ ប្រាក់ចំណូលសុទ្ធក្នុងមួយគ្រួសារ គិតជាតម្លៃមេដ្យានក្នុងមួយខែ បែងចែកតាមតំបន់ភូមិសាស្ត្រ ចាប់ ពីឆ្នាំ២០១៤ ដល់ឆ្នាំ២០១៩/២០ (គិតជាពាន់រៀល)

តំបន់	២០១៤	២០១៥	២០១៦	២០១៧	២០១៩/២០
កម្ពុជា	៩៧៤	១.១៤៤	១.១៨៦	១.៤៥៦	១.៦២៧
រាជធានីភ្នំពេញ	២.០១៨	២.២៧៥	២.២១០	២.២៥៣	២.៨៧១
ទីប្រជុំជនផ្សេងៗ	១.៣០៦	១.៥៥៩	១.៣៧៥	១.៨៣៩	១.៨៣៥
ជនបទផ្សេងៗ	៨៣៣	៩៨១	១.០២១	១.៣០៣	១.៣២៨

តារាង ៧.៤ ប្រាក់ចំណូលសុទ្ធសម្រាប់មនុស្សម្នាក់ គិតតម្លៃមេដ្យានក្នុងមួយខែ បែងចែកតាមតំបន់ភូមិសាស្ត្រ ចាប់ពីឆ្នាំ២០១៤ ដល់ឆ្នាំ២០១៩/២០ (គិតជាពាន់រៀល)

តំបន់	២០១៤	២០១៥	២០១៦	២០១៧	២០១៩/២០
កម្ពុជា	២៣៣	២៦៧	២៩៣	៣៥៥	៣៩១
រាជធានីភ្នំពេញ	៤៧៣	៥២០	៥៥៩	៥៦៩	៧២៤
ទីប្រជុំជនផ្សេងៗ	៣១០	៣៥៩	៣២០	៤៣៨	៤៣២
ជនបទផ្សេងៗ	២០០	២៣៧	២៦១	៣២៣	៣២១

ឧបសម្ព័ន្ធទី៨
តារាងទិន្នន័យបន្ថែមសម្រាប់ចំណាយប្រើប្រាស់

តារាង៨.១ ការចំណាយប្រើប្រាស់ប្រចាំខែគិតជាមធ្យមសម្រាប់មួយគ្រួសារបែងចែកតាមតំបន់ភូមិសាស្ត្រពីឆ្នាំ ២០១៤-២០១៧ និងឆ្នាំ២០១៩/២០(គិតជាពាន់រៀល)

តំបន់	អង្កេតសេដ្ឋកិច្ចសង្គមកិច្ចកម្ពុជាឆ្នាំ				
	២០១៤	២០១៥	២០១៦	២០១៧	២០១៩/២០
កម្ពុជា	១.៥២៩	១.៧១៥	១.៨៤០	១.៨២២	២.២៧៨
រាជធានីភ្នំពេញ	២.៥៤៥	២.៦៨៧	២.៥៦១	២.៦៤៤	៣.៨២៥
ទីប្រជុំជនផ្សេងៗ	១.៩០៨	២.២៨០	២.៣០៧	២.៣២៦	២.៥៣៤
ជនបទផ្សេងៗ	១.៣២៥	១.៤៨៧	១.៦៧០	១.៦៣៧	១.៨១៩

តារាង៨.២ ការចំណាយប្រើប្រាស់ប្រចាំខែគិតជាមធ្យមសម្រាប់មនុស្សម្នាក់បែងចែកតាមតំបន់ភូមិសាស្ត្រពីឆ្នាំ ២០១៤-២០១៧ និងឆ្នាំ២០១៩/២០(គិតជាពាន់រៀល)

តំបន់	អង្កេតសេដ្ឋកិច្ចសង្គមកិច្ចកម្ពុជាឆ្នាំ				
	២០១៤	២០១៥	២០១៦	២០១៧	២០១៩/២០
កម្ពុជា	៣៧១	៤១១	៤៥៦	៤៥៤	៥២៧
រាជធានីភ្នំពេញ	៦២២	៦១៥	៦៤៦	៦៦២	៩២៦
ទីប្រជុំជនផ្សេងៗ	៤៥៧	៥៥២	៥៨១	៥៧៤	៥៧៧
ជនបទផ្សេងៗ	៣២១	៣៦០	៤១០	៤០៩	៤១០

តារាង៨.៣.ការចំណាយប្រើប្រាស់សរុបរបស់គ្រួសារប្រចាំខែ បែងចែកតាមតំបន់ភូមិសាស្ត្រពីឆ្នាំ២០១៤-២០១៧ និងឆ្នាំ២០១៩/២០(គិតជាពាន់រៀល)

តំបន់	អង្កេតសេដ្ឋកិច្ចសង្គមកិច្ចកម្ពុជាឆ្នាំ				
	២០១៤	២០១៥	២០១៦	២០១៧	២០១៩/២០
កម្ពុជា	៤.៩៨៥	៥.៦៧២	៦.២៣៧	៦.២៦៤	៨.២៨៣
រាជធានីភ្នំពេញ	៩៣៨	១.០៤៦	៩៨៥	៩៩៦	២.០៣៣
ទីប្រជុំជនផ្សេងៗ	៦៩៩	៨២២	៨៤៦	៨៦៥	២.១៣៥
ជនបទផ្សេងៗ	៣.៣៤៨	៣.៨០៥	៤.៤០៦	៤.៤០២	៤.១១៥

តារាង៨.៤ ការចំណាយប្រើប្រាស់លើម្ហូបអាហារប្រចាំខែបែងចែកតាមតំបន់ភូមិសាស្ត្រពីឆ្នាំ២០១៤-២០១៧ និង ឆ្នាំ២០១៩/២០ (គិតជាពាន់លានរៀល)

តំបន់	អង្កេតសេដ្ឋកិច្ចសង្គមកិច្ចកម្ពុជា				
	២០១៤	២០១៥	២០១៦	២០១៧	២០១៩/២០
កម្ពុជា	២.២៨៨	២.៥៩៦	២.៨៥៨	២.៨៨៧	៣.៥៩០
រាជធានីភ្នំពេញ	៣៨០	៤៦២	៤៥២	៤៣៣	៧៩៣
ទីប្រជុំជនផ្សេងៗ	៣០២	៣៣០	៣៧១	៣៦៨	៨៨២
ជនបទផ្សេងៗ	១.៦០៦	១.៨០៤	២.០៣៥	២.០៨៦	១.៩១៦

ផ្នែកទី១៣
ឧបសម្ព័ន្ធបណ្ឌិតសំណួរ ចម្លើយ

ឧបសម្ព័ន្ធ១
តារាងសំណួរតូច

សម្ងាត់
ព័ត៌មានទាំងអស់ដែលប្រមូលបានពីការ អង្កេតនេះ ត្រូវបានរក្សាដោយសម្ងាត់បំផុត ហើយប្រើប្រាស់សម្រាប់គោលដៅ ស្ថិតិតែប៉ុណ្ណោះ។

ព័ន្ធនាយកដ្ឋានស្ថិតិ
ក្រសួងផែនការ
វិទ្យាស្ថានជាតិស្ថិតិ

ទំព័រ ១

PSU				

អង្កេតសេដ្ឋកិច្ច សង្គមកិច្ចកម្ពុជាឆ្នាំ ២០១៩
តារាងសំណួរភូមិ

A. បំពេញរាយមន្ត្រីត្រួតពិនិត្យមុនពេលសំភាសន៍									
រាជធានី/ខេត្ត									
ស្រុក/ខណ្ឌ/ក្រុង									
ឃុំ/សង្កាត់									
ភូមិ/មណ្ឌល									
តំបន់									
ផ្នែក (ទីប្រជុំជន = 1, ជនបទ = 2)									
B. បំពេញរាយមន្ត្រីត្រួតពិនិត្យ									
ឈ្មោះអ្នកដែលត្រូវធ្វើសំភាសន៍									
ល.រ	ឈ្មោះ	មុខងារ				លេខទូរស័ព្ទ*			
1									
2									
3									
4									
5									
កាលបរិច្ឆេទសំភាសន៍លើកទី 1	ថ្ងៃ			ខែ			ឆ្នាំ		
កាលបរិច្ឆេទសំភាសន៍លើកទី 2	ថ្ងៃ			ខែ			ឆ្នាំ		
កាលបរិច្ឆេទសំភាសន៍លើកទី 3	ថ្ងៃ			ខែ			ឆ្នាំ		
កាលបរិច្ឆេទសំភាសន៍លើកទី 4	ថ្ងៃ			ខែ			ឆ្នាំ		
ឈ្មោះមន្ត្រីត្រួតពិនិត្យ						id:			
ហត្ថលេខាមន្ត្រីត្រួតពិនិត្យ						លេខទូរស័ព្ទមន្ត្រីត្រួតពិនិត្យ			
C. បំពេញបន្ទាប់ពីត្រួតពិនិត្យតារាងសំណួររូបវាស់									
ឈ្មោះ						id:			
កាលបរិច្ឆេទត្រួតពិនិត្យ	ថ្ងៃ			ខែ			ឆ្នាំ		
ហត្ថលេខា									

*យកតែលេខទូរស័ព្ទរបស់ប្រធានភូមិ

1. ព័ត៌មានអំពីប្រជាសាស្ត្រ

1. តើនៅ ភូមិ ឬ នេះមាន ខ្លួន ប៉ុន្មាននាក់ ?

1a តើនៅភូមិ ឬ នេះមានប៉ុន្មានមណ្ឌលអង្កេត ?

1b បើភូមិ ឬ នេះមានមណ្ឌលអង្កេតច្រើនជាងមួយ តើមណ្ឌលអង្កេតដែលត្រូវជ្រើសរើសមានប៉ុន្មានគ្រួសារ ?

នៅថ្ងៃ ខែ ឆ្នាំ

2. តើនៅភូមិ ឬ នេះមានមនុស្សប៉ុន្មាននាក់ តាមកាលបរិច្ឆេទដូចគ្នា ? នាក់:

3. តើក្នុងចំនួននេះ មានមនុស្សអាយុក្រោម 18 ឆ្នាំ ប៉ុន្មាននាក់ តាមកាលបរិច្ឆេទដូចគ្នា ?

សរុប ប្រុស ស្រី

4. តើក្នុងចំនួននេះ មានមនុស្សអាយុ 18 ឆ្នាំឡើង ប៉ុន្មាននាក់ តាមកាលបរិច្ឆេទដូចគ្នា ?

សរុប ប្រុស ស្រី

5. តើភូមិ ឬ នេះ មានផ្ទះសំបែងប៉ុន្មាន ? គឺ ទ្ប ម៉ែត្រការ៉េ

6. ក្នុងរយៈពេល 5 ឆ្នាំកន្លងមក តើមានប្រជាជនថ្មីមករស់នៅក្នុងភូមិ ឬ មេស្ត្រី ឬ ក៏ ផ្លាស់ទីចេញច្រើន ?

1 = ចូលមកច្រើន
2 = ចេញទៅច្រើន
3 = ចេញចូលប្រហែលគ្នា
4 = គ្មានចេញគ្មានចូល

7. តើមានប៉ុន្មានគ្រួសារដែលរស់នៅក្នុងភូមិ ឬ នេះក្នុងរយៈពេល 5 ឆ្នាំកន្លងមក?

8. តើមានចំនួនប្រជាជនប៉ុន្មាននាក់ដែលរស់នៅក្នុងភូមិ ឬ នេះក្នុងរយៈពេល 5 ឆ្នាំកន្លងមក?

2. សេដ្ឋកិច្ច និង ហេដ្ឋារចនាសម្ព័ន្ធ

1. តើភូមិ ឬ នេះ មានផ្ទះសំបែងសម្រាប់កសិកម្មសរុបប៉ុន្មាន ? ហិកតា

2. តើក្នុងចំនួននេះ មានផ្ទះសំបែងស្រោចស្រពទាំងអស់ប៉ុន្មាន ? ហិកតា

3. តើផ្ទះសំបែងដំណាំស្រូវទាំងអស់ប៉ុន្មាន? ហិកតា

4. តើក្នុងចំនួននេះ មានផ្ទះសំបែងស្រូវដែលទទួលបានការស្រោចស្រពទាំងអស់ប៉ុន្មាន? ហិកតា

5. តើមានដំណាំសំខាន់ៗអ្វីខ្លះនៅក្នុងភូមិ ឬ នេះ ? (ចុះត្រឹម 4 មុខដំណាំតាមលំដាប់សំខាន់) (ទុកទំនេរ បើគ្មានដំណាំ)

លេខដំណាំ	ឈ្មោះដំណាំ	លេខកូដ
(1)	(2)	(3)
1		
2		
3		
4		

6. តើនៅភូមិនេះ មានសហគ្រាស/សកម្មភាពសេដ្ឋកិច្ចចម្បងដទៃទៀតក្រៅពីកម្មវិធីដែលកំពុងដំណើរការ? (ចុះត្រឹម 4 សហគ្រាសតាមលំដាប់សំខាន់ ទៅតាមនៃផលិតផល ឬ ការងារ ហើយអាចសហគ្រាស សកម្មភាពសេដ្ឋកិច្ចដូចគ្នា) (ឧកទ្ធិសាស្ត្រ បើគ្មានសហគ្រាស)

លេខសហគ្រាស	ពិពណ៌នាអំពីសហគ្រាស	លេខភូមិ
(1)	(2)	(3)
1		
2		
3		
4		

7. តើភូមិនេះទៅកន្លែងវេយនូវក្រុងឈប់មានចំងាយប៉ុន្មានគីឡូម៉ែត្រ? ចុះ០ បើមាននៅក្នុងភូមិ គ.ម

8. តើភូមិនេះទៅកន្លែងវេយនូវសាលាឈប់មានចំងាយប៉ុន្មានគីឡូម៉ែត្រ? គ.ម

9. ចុះ ០ បើមាននៅក្នុងភូមិ

9 a. តើភូមិនេះ មានផ្លូវយានយន្តឬទេ? 1 = មាន (=> 11) 2 = ទេ

b. តើយានយន្ត (កង់ 4) អាចចូលដល់ភូមិនេះដែរឬទេ?

10 a. តើភូមិនេះ មានផ្លូវសម្រាប់គ្រប់រថ្ងៃឬទេ? 1 = មាន (=> 11) 2 = ទេ

b. តើចំងាយប៉ុន្មានគីឡូម៉ែត្រពីភូមិនេះទៅផ្លូវវេយនូវ សម្រាប់គ្រប់រថ្ងៃ? គ.ម

11. នៅភូមិនេះ តាមការប៉ាន់ស្មានតើមានគ្រួសារប៉ុន្មានភាគរយប្រើប្រាស់អគ្គិសនីសាលាឈប់/ឯកជន (រួមទាំងម៉ាស៊ីនភ្លើង ប៉ុន្តែមិនគិតបញ្ចូលអាគុយទេ)? %

(បើនៅភូមិនេះ គុំមានគ្រួសារណាមួយប្រើប្រាស់អគ្គិសនី ចុះ ០)

12. នៅភូមិនេះតាមការប៉ាន់ស្មានតើមានគ្រួសារប៉ុន្មានភាគរយមានទឹកក្បាលរៀបរយ/ទឹកម៉ាស៊ីនដល់ក្នុងផ្ទះបរិវេណផ្ទះ? %

(បើនៅភូមិនេះ គុំមានគ្រួសារណាមួយមានទឹកក្បាលរៀបរយ/ទឹកម៉ាស៊ីនដល់ក្នុងផ្ទះ ចុះ ០)

13. តើប្រភពទឹកបរិភោគចម្បងអ្វី ដែលប្រជាជនភាគច្រើននៅក្នុងភូមិនេះបានប្រើនៅរដូវវស្សា?

1= ទឹកបំពង់បណ្តាញក្នុងលំនៅដ្ឋាន 8= ទឹកចេញក្រោមដីគ្មានការការពារ

2= ទឹកបំពង់បណ្តាញក្នុងទីធ្លា/បរិវេណលំនៅដ្ឋាន 9= ទឹកភ្លៀង

3= ទឹកបំពង់សាធារណៈ 10= ទិញទឹកឡានស៊ីទែន

4= អណ្តូងស្នប់/អណ្តូងទូង 11= ទិញទឹកក្នុងទេរ

5= អណ្តូងដឹកមានកម្របការពារ 12= ទឹកលើដី (ទឹកទន្លេ/ស្ទឹង/ព្រែក/បឹង/ស្រះ/អូរ/ត្រពាំង)

6= អណ្តូងដឹកគ្មានកម្របការពារ 13= ទឹកដប/ទឹកពិសាដប

7= ទឹកចេញក្រោមដីមានការការពារ 14= ផេសង់ (ស្រូបបញ្ជាក់).....

14. តើប្រភពទឹកបរិភោគសំខាន់អ្វីដែលប្រជាជនភាគច្រើនក្នុងភូមិនេះបានប្រើនៅរដូវប្រាំង?

1= ទឹកបំពង់បណ្តាញក្នុងលំនៅដ្ឋាន 8= ទឹកចេញក្រោមដីគ្មានការការពារ

2= ទឹកបំពង់បណ្តាញក្នុងទីធ្លា/បរិវេណលំនៅដ្ឋាន 9= ទឹកភ្លៀង

3= ទឹកបំពង់សាធារណៈ 10= ទិញទឹកឡានស៊ីទែន

4= អណ្តូងស្នប់/អណ្តូងទូង 11= ទិញទឹកក្នុងទេរ

5= អណ្តូងដឹកមានកម្របការពារ 12= ទឹកលើដី (ទឹកទន្លេ/ស្ទឹង/ព្រែក/បឹង/ស្រះ/អូរ/ត្រពាំង)

6= អណ្តូងដឹកគ្មានកម្របការពារ 13= ទឹកដប/ទឹកពិសាដប

7= ទឹកចេញក្រោមដីមានការការពារ 14= ផេសង់ (ស្រូបបញ្ជាក់).....

15. តើភូមិនេះមានទឹកផ្លែឆ្នែង/ស្ថាប័នសេវាកម្មដែលកំពុងដំណើរការដូចខាងក្រោមដែរឬទេ ?

លេខរៀង	ស្ថាប័ន/សេវាកម្ម	តើមាន [ស្ថាប័ន/សេវាកម្ម] នៅក្នុង ភូមិនេះដែរឬទេ ? 1 = មាន (=>>បន្ទាប់មក) 2 = ទេ	តើ [ស្ថាប័ន/សេវាកម្ម] ដែលនៅជិតបំផុតមានចំងាយប៉ុន្មាន ?
(1)	(2)	(3)	(4)
1	ហាងម្ហូបអាហារ ឬភោជនីយដ្ឋាន		
2	ធនាគារ ឬអង្គការផ្តល់ប្រាក់កម្ចី		
3	កន្លែងបណ្តុះបណ្តាលផ្នែកកសិកម្ម		
4	ផ្សារអចិន្ត្រៃយ៍		
5	ហាង/តូបលក់ដីអាចម៍សត្វ និងដីដឹកសត្វ		

16. តើមានចំងាយប៉ុន្មានពីភូមិនេះទៅសាលាស្រុក ? ចុះ -០- បើមាននៅក្នុងភូមិ គ.ម:

17. តើមានចំងាយប៉ុន្មានពីភូមិនេះទៅសាលានេតុ ? ចុះ -០- បើមាននៅក្នុងភូមិ គ.ម:

18 a. តើមានប្រភេទកំពង់អភិវឌ្ឍន៍សង្គមសេវាសុខាភិបាលណាមួយកំពុងដំណើរការនៅក្នុងភូមិនេះដែរឬទេ?
1 = មាន
2 = ទេ (=>> 20)

b. ចំនួនគម្រោងដែលបច្ចុប្បន្នកំពុងដំណើរការនៅក្នុងភូមិនេះ:

19. បញ្ជាក់គម្រោងនីមួយៗដូចខាងក្រោមនេះ:

លេខរៀង	តើបច្ចុប្បន្នមាន [គម្រោង] ណាមួយដែលកំពុងដំណើរការនៅក្នុងភូមិនេះ ? (គម្រោងអភិវឌ្ឍន៍របស់រដ្ឋាភិបាល)	លេខកូដ 1 = មាន 2 = ទេ
(1)	(2)	(3)
1	អភិវឌ្ឍន៍កសិកម្ម (ឧ. អភិវឌ្ឍន៍ដី ការចែកគ្រាប់ពូជ ការនេសាទ ការល្បាចលសត្វ ធារណស្រូវ)	
2	អភិវឌ្ឍន៍ហេដ្ឋារចនាសម្ព័ន្ធ (ឧ. អភិវឌ្ឍន៍ផ្លូវ សង់សាលារៀន...)	
3	ការអប់រំ/កម្មវិធីអក្ខរកម្មសំរាប់មនុស្សពេញវ័យ	
4	សុខាភិបាល	
5	កម្មវិធីទឹក (អណ្តូង, អាង, ទំនប់)	
6	គណៈកម្មាធិការអភិវឌ្ឍន៍ភូមិ	
7	ផ្សេងៗ (បញ្ជាក់)	

20 a. តើមានប្រភេទគម្រោងអង្គការក្រៅរដ្ឋាភិបាលណាមួយកំពុងដំណើរការអភិវឌ្ឍន៍សុខាភិបាលបច្ចុប្បន្ននៅក្នុងភូមិនេះដែរឬទេ?
1 = មាន
2 = ទេ (=>> 22)

b. ចំនួនគម្រោងដែលបច្ចុប្បន្នកំពុងដំណើរការនៅក្នុងភូមិនេះ:

21. បញ្ជាក់គម្រោងនីមួយៗដូចខាងក្រោមនេះ

លេខរៀង	តើបច្ចុប្បន្នមាន គម្រោង ណាមួយដែលកំពុងដំណើរការនៅក្នុងភូមិនេះ ? (គម្រោងអភិវឌ្ឍន៍របស់អង្គការមិនមែនរដ្ឋាភិបាល)	លេខកូដ
	គម្រោង	1 = មាន 2 = គ្មាន
(1)	(2)	(3)
1	អភិវឌ្ឍន៍កសិកម្ម (ន. អភិវឌ្ឍន៍ដី ការចែកគ្រាប់ពូជ ការនេសាទ ការល្បាចាលសត្វ ធារាសាស្ត្រ)	
2	អភិវឌ្ឍន៍ហេដ្ឋារចនាសម្ព័ន្ធ (ន. អភិវឌ្ឍន៍ផ្លូវ សង់សាលារៀន...)	
3	ការអប់រំ/កម្មវិធីអក្ខរកម្មសំរាប់មនុស្សពេញវ័យ	
4	សុខាភិបាល	
5	កម្មវិធីទឹក (អណ្តូង អាង ទំនប់)	
6	គណៈកម្មាធិការអភិវឌ្ឍន៍ភូមិ	
7	ផ្សេងៗ (បញ្ជាក់)	

22. សូមសំណួរដូចខាងក្រោមនេះសំរាប់រយៈពេល 12 ខែកន្លងមក

លេខរៀង	ភ្នាក់ងារ	តើគ្រួសារក្នុងភូមិនេះបានទទួលការជួយបច្ចេកទេស ដែលទាក់ទងនឹងផ្នែកកសិកម្មក្នុងតំបន់នេះ ឬទេ? 1 = មាន 2 = គ្មាន (->បញ្ជាក់បន្ថែម)	តើមានការជួយផ្នែកបច្ចេកទេសកសិកម្មសំរាប់ជំនុំ ឬចិញ្ចឹម សត្វ ឬ ចិញ្ចឹមគ្រឹះ?			តើការជួយផ្នែកបច្ចេកទេសមាន ទ្រង់ទ្រាយបែបណា?				
			1 = ជំនុំ	2 = ចិញ្ចឹមសត្វ	3 = ចិញ្ចឹមគ្រឹះ	4 = ផ្សេងៗ	1=ទុះលឿនបច្ចេកទេសដល់	2=ផ្សព្វផ្សាយតាមវិទ្យុ	3=ផ្សព្វផ្សាយតាមទស្សនាវដ្តី	4=ផ្សព្វផ្សាយតាមសារព័ត៌មាន
(1)	(2)	(3)	(4a)	(4b)	(4c)	(5a)	(5b)	(5c)		
1	រដ្ឋាភិបាល									
2	សហគមន៍ អង្គការក្រៅ រដ្ឋាភិបាល NGO									
3	ក្រុមហ៊ុនឯកជន									

23. តើនៅក្នុងភូមិនេះ មានសហគ្រាសនិស្សិត ឬពាណិជ្ជកម្មធំៗ ឬក្នុងរង្វង់ 10 គីឡូម៉ែត្រពីភូមិ (ន. រោងចក្រ សណ្ឋាគារ គោដង្កាយដ្ឋាន ឬក្រុមហ៊ុនដែលមាននិយោជិកច្រើនជាង 10 នាក់) ដែរឬទេ?
1 = មាន 2 = គ្មាន

24. តើភូមិនេះ មានសេវាបម្រើទូរស័ព្ទសាធារណៈដែលអាចប្រើប្រាស់បានដែរឬទេ? 1 = មាន 2 = គ្មាន

25. តើមានគ្រួសារណាមួយមានទូរស័ព្ទឯកជនដែរឬទេ? 1 = មាន 2 = គ្មាន

26. តើភូមិនេះ មានអ៊ិនធើណែតកាហ្វេ ឬហាងណាមួយដែលអាចប្រើប្រាស់អ៊ិនធើណែតបានដែរឬទេ? 1 = មាន 2 = គ្មាន

27. តើភូមិនេះមានថាមពលទាំងនេះ ដែរឬទេ (ដែលអ្នកអាចទិញបាន)?

1 = មាន a. អគ្គិសនីផ្គត់ផ្គង់សាធារណៈ/អគ្គិសនីរដ្ឋ b. ឥស្សី c. សាំង

2 = គ្មាន

សម្គាល់៖ អគ្គិសនីផ្គត់ផ្គង់សាធារណៈ/អគ្គិសនីក្រុង គឺជាអគ្គិសនីដែលផ្គត់ផ្គង់ដោយនាយកដ្ឋានអគ្គិសនី វិស្វាប័ណ្ណវិទ្យា

3. ថ្លៃលក់រាយ

A. ថ្លៃមូលដ្ឋាន

លេខអង្កេត	បញ្ជីមុខទំនិញ	ការពិពណ៌នា (ម៉ាក/គុណភាព/វេលា៖)	ឯកតា	ថ្លៃ (គិតជាប៊ុល)		
				តួបទី 1 ប៊ុល	តួបទី 2 ប៊ុល	តួបទី 3 ប៊ុល
(1)	(2)	(3)	(4)	(6)	(7)	
1	អង្ករ	អង្ករលេខ២ រោងម៉ូឡូគុណភាពលេខ២	១ គ.ក្រ			
2	អង្ករ	អង្ករលេខ១ រោងម៉ូឡូគុណភាពលេខ១ បាត់ដំបង	១ គ.ក្រ			
3	ផ្លែឆៃផ្លែក	ផ្លែឆៃផ្លែក ខ្មែរ	១ គ.ក្រ			
4	សាច់មាន់ខ្លាញ់	សាច់មាន់ខ្លាញ់ ខ្មែរ	១ គ.ក្រ			
5	ត្រីធ្នង់	ត្រីធ្នង់ តូច	១ គ.ក្រ			
6	ត្រីវស់	ត្រីវស់ ធំ	១ គ.ក្រ			
7	ត្រីអណ្តែង	ត្រីអណ្តែង	១ គ.ក្រ			
8	ត្រីប្រា	ត្រីប្រា	១ គ.ក្រ			
9	ត្រីសមុទ្រ	ត្រីសមុទ្រ តូច ត្រីត្នាចូ	១ គ.ក្រ			
10	ត្រីទីឡាប្រា	ត្រីទីឡាប្រា ទំហំមធ្យម	១ គ.ក្រ			
11	សាច់ជ្រូកសុទ្ធ	សាច់ជ្រូកសុទ្ធ ខ្មែរ	១ គ.ក្រ			
12	សាច់មាន់ស្រស់	សាច់មាន់ស្រស់ លេខ១ បោចរួច	១ គ.ក្រ			
13	បាវិបសេក	បាវិបសេក កញ្ចប់ខុស	១ កញ្ចប់			
14	ស៊ុតទា	ស៊ុតទា	មួយ			
15	សាច់គោស្រស់	សាច់គោស្រស់លេខ១	១ គ.ក្រ			
16	អាហារនៅកន្លែងធ្វើការ	អាហារនៅកន្លែងធ្វើការ (បាយសាច់ជ្រូក)	១ ដង			
17	ការទិញម្ហូបសំរាប់ញ៉ាំ	ការទិញម្ហូបសំរាប់ញ៉ាំ (ត្រីបីកែងចៀន)	១ ត្រី			
18	គុយទាវទឹក	គុយទាវទឹក	មួយបាន			
19	ប៊ីធើង	ប៊ីធើង សញ្ញាខ្លះទ្រវែក ថៃ	០.៥គក្រ/កញ្ចប់			
20	ចេកណាត់ទុំ	ចេកណាត់ទុំ	១ ស្លឹក			
21	ខ្លាញ់ជ្រូកទឹក	ខ្លាញ់ជ្រូកទឹក	១ គ.ក្រ			
22	ស្ករស	ស្ករស, គុណភាពលេខ១ ថៃ	១ គ.ក្រ			
23	អង្ករដំណើប	អង្ករដំណើប គុណភាពលេខ១ ខ្មែរ	១ គ.ក្រ			
24	ត្រីឆៀត	ត្រីឆៀត ត្រីឆ្ការ	១ គ.ក្រ			
25	ត្រីឆ្កែ	ត្រីឆ្កែត្រីពលតូច	៥០ក្រ			
26	ផ្លែដូង	ផ្លែដូងទុំ , ទំហំមធ្យម, ខ្មែរ	មួយ			
27	ប្រេងចំណីន	ប្រេងចំណីន ប្រេងរួចជាតិ ប្រេងសណ្តែក	២គក្រ-តូង			
28	ជ្រក់ត្រសក់	ជ្រក់ត្រសក់	១ គ.ក្រ			
29	ប្រហុកធម្មតា	ប្រហុកធម្មតា ត្រីពលតូច	១ គ.ក្រ			
30	ស្ករត្នោត	ស្ករត្នោត	១ គ.ក្រ			
31	ត្រីប្រអប់	ត្រីប្រអប់(សាឌីន) (ប្រមូលិតផល) ២៥០ ក្រម	១ គ.ក្រ			

លេខជំនួញ	បញ្ជីមុខទំនិញ	ការពិពណ៌នា (ម៉ាក/គុណភាព/ឈ្មោះ)	ឯកតា	ថ្លៃ (គិតជាដុល្លារ)		
				តួបទី 1 ដុល្លារ	តួបទី 2 ដុល្លារ	តួបទី 3 ដុល្លារ
(1)	(2)	(3)	(4)	(5)	(6)	(7)
32	ទឹកដោះគោម្សៅ	ទឹកដោះគោម្សៅ (សំរាប់ក្មេង)	១ គ.ក្រ-កំប៉ុង			
33	ក្រសក់	ក្រសក់, ទំហំមធ្យម	១ គ.ក្រ			
34	សាច់ទាស្រស់	សាច់ទាស្រស់, បោកស្រោច	១ គ.ក្រ			
35	ទឹកដោះគោកំប៉ុង	ទឹកដោះគោកំប៉ុង, ម៉ាកឡាណូ, ទំហំ ៣៧៩ ក្រាម	១ កំប៉ុង			
36	ក្រកូន	ក្រកូន	១ គ.ក្រ			
37	ឆៃថាវ	ឆៃថាវ	១ គ.ក្រ			
38	ទឹកក្រូចកំប៉ុង	ទឹកក្រូចកំប៉ុង	៣៣០មីលីលីត្រ			
39	ធូមស	ធូមស	១ គ.ក្រ			
40	ស្លឹកស្ពៃក្តាប	ស្លឹកស្ពៃក្តាប	១ គ.ក្រ			
41	សណែកដីក្តាសំបក	សណែកដីក្តាសំបក	១ គ.ក្រ			
42	កាហ្វេសាច់ ចៃ	កាហ្វេសាច់ ចៃ	២០០ក្រ ដប			
43	ស្រាមេកុងវិស្សី	ស្រាមេកុងវិស្សី ២២ ចំណុះ 750 មីលីលីត្រ អេស្តារ ធីលីតក្នុងប្រអប់	1 ដប			
44	ធូមស, មធ្យម	ធូមស, មធ្យម	១ គ.ក្រ			
45	ទឹកត្រី	ទឹកត្រីលេខ១ កំណត់	៧៥០មីលីលីត្រ/ដប			
46	សាឡាត់	សាឡាត់	១ គ.ក្រ			
47	ស្លឹកដីកំនំស៊ុយ	ស្លឹកដីកំនំស៊ុយ, ខ្មែរ	១ បាញ់			
48	ធីឡឹក	ធីឡឹក ទំហំមធ្យម	មួយ			
49	ក្រយ៉ុងចេក	ក្រយ៉ុងចេក	១ គ.ក្រ			
50	ទឹកកកអនាម័យ	ទឹកកកអនាម័យ	១ គ.ក្រ			
51	ស្ពាយកែវចិន	ស្ពាយកែវចិន ធំ ក្នុងស្រុក	១ ឡូ			
52	ស្លឹកគូឆាយ	ស្លឹកគូឆាយ	១ គ.ក្រ			
53	ប្រេងឆ្នៅម៉ត់	ប្រេងឆ្នៅម៉ត់	១ គ.ក្រ			

3. ថ្លៃលក់រាយ (ត)

B. ថ្លៃមិនមែនមូលដ្ឋាន

លេខទំនិញ	បញ្ជីទំនិញ	ការពិពណ៌នា (ម៉ាក/គុណភាព/ឈ្មោះ)	ឯកតា	ថ្លៃ (គិតជាដុល្លារ)		
				តួបទី 1	តួបទី 2	តួបទី 3
				ដុល្លារ	ដុល្លារ	ដុល្លារ
(1)	(2)	(3)	(4)	(5)	(6)	(7)
1	ថ្លៃភ្លើង/អគ្គិសនី	ថ្លៃភ្លើង/អគ្គិសនី	គីឡូវ៉ាត់ម៉ោង			
2	ម៉ូតូ	ម៉ូតូម៉ាក ថៃ ហុងដា Dream សេ ១២៥	មួយ			
3	ម៉ូតូ (ម៉ូតូ ម៉ាកដេវ អាស៊ីហ្វា គំលាំង១០០សេសេ (ផលិតនៅចិន))		មួយ			
4	ថយន្ត (ថយន្ត ម៉ាកតូយូតា ហាយលេនឌ័រ ៦ម៉ាស៊ីន ផលិតឆ្នាំ២០០២)		មួយ			
5	ប្រេងកាត	ប្រេងកាត	១លីត្រ			
6	ថ្លៃទឹក	ថ្លៃទឹក	មែត្រគូប			
7	ប្លាស (ប្លាសតូចសំរាប់ដុតចំគីនអាហារចំណុះ១៥គីឡូក្រាម)		គូប			
8	ជញ្ជាំងមាស (ជញ្ជាំងមាសទឹកស្អាតរយ ទំហំ១០០ លីត្រ)		១គីឡូ			
9	កង់ចិន	កង់ថ្មី ផលិតនៅចិន	មួយ			
10	ធុង	ធុង	១ គ.ក្រ			
11	ដែកសរសៃ	ដែកសរសៃ ទំហំ ៨លី	គក្រ			
12	ថតចម្លងឯកសារ	ថតចម្លងឯកសារ (ចំនួន១០ សន្លឹក)	១០សន្លឹក			
13	ថ្លៃឈ្នួលធ្វើលិខិតឆ្លងដែន	ថ្លៃឈ្នួលធ្វើលិខិតឆ្លងដែនធម្មតា	មួយ			
14	ទូរទស្សន៍ពណ៌	ទូរទស្សន៍ពណ៌ ម៉ាក samsung កុំ ៣២ អ៊ីញ	មួយ			
15	ឡាត់ត្រើម	ឡាត់ត្រើម	គូប			
16	ស៊ីម៉ង់ត៍បង់	ស៊ីម៉ង់ត៍បង់ ១០០០ បេស៊ីម	៥០គក្រ/កុង			
17	គ្រួស	គ្រួសទំហំ ១ x ២ បេស៊ីម	១ គូប			
18	ការផ្ទេរលិខិតកម្មសិទ្ធិលើទ្រព្យសម្បត្តិ (ចំនួន២.០០០.០០០ដុល្លារកម្ពុជា)		១ដង			
19	ទូរស័ព្ទដៃម៉ាក samsung	ទូរស័ព្ទដៃម៉ាក samsung (សេរី A7 2019)	មួយ			
20	ប្រេងម៉ាស៊ូត	ប្រេងម៉ាស៊ូត	មួយលីត្រ			
21	នាឡិកាដៃបុរស ម៉ាកកាដូ មុខមូលម៉ាស៊ីន ប្រើថ្ម ជប៉ុន		មួយ			
22	ឈើអាសេប្រាប់សាងសង់ បណ្តោយ២ម៉ែ ១ទីនស.ម៉ែ កំរស់២ស.ម(ឈើទាល)		គូប			
23	ប៉ះពោះរៀនម៉ូតូ	ប៉ះពោះរៀនម៉ូតូ (គិតថ្លៃ១០ប៉ះពោះ)	មួយប៉ះពោះ			
24	អាវដែកសំរាប់បុរស	អាវដែកសំរាប់បុរស ទំហំ (M-L) ខ្មែរ	មួយ			
25	វិទ្យុ	វិទ្យុ២បង់ច្រើនៗផ្សេងៗផលិតនៅចិន	មួយ			
26	អាវស្រីដែក	អាវស្រីដែកសំរាប់ស្រី គ្រប់ពណ៌ ខ្មែរ	មួយ			
27	ក្បាលចាក់ឆ្លី	ក្បាលចាក់ឆ្លី ម៉ាកស៊ីន ផលិតនៅចិន	មួយ			
28	ប្រេងសាំង	ប្រេងសាំង ធម្មតា	មួយលីត្រ			
29	អុស	អុស ទំហំមធ្យម២៥៤០ស.ម មុខកាត់ ១២ស.ម	មួយប្រាប់			

៣. ថ្លៃលក់រាយ (ត)

c. ថ្លៃថ្នាំពេជ្យ

លេខរៀងថ្នាំ	ឈ្មោះថ្នាំ	ការពិពណ៌នា (ម៉ាក/គុណភាព/ឈ្មោះ)	ឯកតា	ថ្លៃ (គិតជាដុល្លារ)		
				ក្របខ័ណ្ឌ 1	ក្របខ័ណ្ឌ 2	ក្របខ័ណ្ឌ 3
				ដុល្លារ	ដុល្លារ	ដុល្លារ
(1)	(2)	(3)	(4)	(5)	(6)	(7)
1	តេត្រាស៊ីក្លីនី	250 ម.ក្រ ម៉ាឡេស៊ី	1 គ្រាប់			
2	អំពិស៊ីលីន	250 ម.ក្រ បារាំង	1 គ្រាប់			
3	ប៉េនីស៊ីលីន	1,000,000 ប, ថៃ	1 កូនដប			
4	អាស៊ីរីន	500 ម.ក្រ បារាំង	1 គ្រាប់			
5	វីតាមីន សេ	500 ម.ក្រ បារាំង	1 គ្រាប់			
6	វីហ្សាមីន ប៊ី	500 ម.ក្រ បារាំង	1 គ្រាប់			
7	គូឡីមូសាសូល	300 ម.ក្រ កូរ៉េ	1 គ្រាប់			
8	ប៉ារ៉ាសេតាម៉ុល	500 ម.ក្រ បារាំង	1 គ្រាប់			
9	ទឹកអូរ៉ាលីត	500 ម.ក្រ កូរ៉េ	1 កញ្ចប់			
10	ម៉ូលទី-វីតាមីន	ថៃ	1 គ្រាប់			

ឧបសម្ព័ន្ធ២
បញ្ជីសម្រាប់គ្រួសារនៅក្នុងតូមិ

សម្ងាត់
ព័ត៌មានទាំងអស់ដែលប្រមូលបានពីការអង្កេតនេះ ត្រូវបានរក្សាដោយសម្ងាត់បំផុត ហើយប្រើប្រាស់សម្រាប់គោលដៅស្តីពីតែប៉ុណ្ណោះ។

ទំព័រ 2
PSU

ការប្រែប្រួលចំណូលសម្រាប់ប្រជាជន
ប្រសូលផែនការ
វិទ្យាស្ថានសេដ្ឋកិច្ច និងសង្គម

អង្កេតសេដ្ឋកិច្ច សង្គមកិច្ចកម្ពុជា ឆ្នាំ២០១៩
 បញ្ជីសម្របសម្រួលនៅក្នុងតុមី

II. ព័ត៌មានផ្ទាល់									
រាជធានី/ខេត្ត					ថ្ងៃ:			ខែ	ឆ្នាំ
ស្រុក/ក្រុង/ខណ្ឌ					ថ្ងៃ ខែ បញ្ចប់ការចុះបញ្ជី			ខែ	ឆ្នាំ
ឃុំ/សង្កាត់					ឈ្មោះមន្ត្រីសម្ភាសន៍			Id:	
ភូមិ/មណ្ឌលភ័យ					ហត្ថលេខាមន្ត្រីសម្ភាសន៍				
កំបន់					ថ្ងៃ ខែ ប្រើប្រាស់			ខែ	ឆ្នាំ
ផ្នែក ទីប្រជុំជន = 1 ជនបទ = 2)					ឈ្មោះមន្ត្រីប្រើប្រាស់			Id:	
លេខរៀងភូមិដែលបានជ្រើសរើស					ហត្ថលេខាមន្ត្រីប្រើប្រាស់				
ចំនួនគ្រួសារសរុបដែលបានរាយការណ៍ដោយមេភូមិ					កំណត់សម្គាល់				

III. ព័ត៌មានអំពីការកែច្នៃផ្ទះសំបែងប្រើប្រាស់ដោយការយល់យកល្អលើតែប៉ុណ្ណោះ									
ការកែច្នៃផ្ទះដោយដៃ									
ឈ្មោះអ្នកកែដោយដៃ					ឈ្មោះអ្នកប្រើប្រាស់				
ចំនួនគ្រួសាររស់នៅឡើងវិញ					ហត្ថលេខា				
ហត្ថលេខា					កាលបរិច្ឆេទធ្វើសម្ភាសន៍ឡើងវិញ			ខែ	ឆ្នាំ
កាលបរិច្ឆេទធ្វើសម្ភាសន៍ឡើងវិញ					ថ្ងៃ:				

IV. ការបញ្ចេញប្រាក់	
<p>ចន្លោះកំណត់បន្តប្រាក់ដែលបានចុះបញ្ជីសរុប៖</p>	<p style="text-align: center;">+ 10</p> <p style="text-align: center;">លេខចាំប្រើដោយធន =</p>

v. ព័ត៌មានអំពីក្រុមគ្រួសារ

ខេត្ត	ស្រុក	ឃុំ	ភូមិ	តំបន់	ផ្នែក	លេខភូមិដែលបានជ្រើសរើស	ចំនួន EA សរុប	លេខ EA ដែលបានជ្រើសរើស	ទំព័រទី.....នៃ.....ទំព័រ

លេខ រៀង	លេខរៀង អាគារ	លេខរៀង លំនៅដ្ឋាន	លេខរៀង គ្រួសារ	ឈ្មោះគ្រួសារ	អាសយដ្ឋាន	ចំនួនសមាជិក គ្រួសារ			សកម្មភាពសេដ្ឋកិច្ចរបស់ អាគារ / លំនៅដ្ឋាន / គ្រួសារ	សម្រាប់ជ្រើស រើសសំណាក លេខយោង សំណាក	
						សរុប	ប្រុស	ស្រី			
(1)	(2)	(3)	(4)	(5)	(6)	(7)	(8)	(9)	(10)	(11)	(12)
1											
2											
3											
4											
5											
6											
7											
8											
9											
0											
A-	សរុបចំនួនមនុស្ស										
B-	សរុបចំនួនមនុស្សទាំងអស់										

ឧបសម្ព័ន្ធនាម
បញ្ជីសំណួរសម្រាប់គ្រួសារ

<table border="1" style="width: 100%; border-collapse: collapse;"> <tr> <th style="text-align: center;">សម្ងាត់</th> </tr> <tr> <td style="padding: 5px;"> ព័ត៌មានទាំងអស់ដែលប្រមូលបានពីអង្កេត នេះ ត្រូវបានរក្សាការសម្ងាត់បំផុត ហើយ នឹងត្រូវបានប្រើប្រាស់សម្រាប់ គោលដៅស្ថិតិតែប៉ុណ្ណោះ។ </td> </tr> </table>	សម្ងាត់	ព័ត៌មានទាំងអស់ដែលប្រមូលបានពីអង្កេត នេះ ត្រូវបានរក្សាការសម្ងាត់បំផុត ហើយ នឹងត្រូវបានប្រើប្រាស់សម្រាប់ គោលដៅស្ថិតិតែប៉ុណ្ណោះ។	<p>រាជរដ្ឋាភិបាលកម្ពុជា ក្រសួងផែនការ វិទ្យាស្ថានជាតិស្ថិតិ</p> <p>អង្កេតសេដ្ឋកិច្ច សង្គមកិច្ចកម្ពុជា ឆ្នាំ ២០១៩ បញ្ជីសំណួរសម្រាប់គ្រួសារ</p>	<table border="1" style="width: 100%; border-collapse: collapse;"> <tr> <td style="text-align: center;">ទម្រង់ ៣</td> </tr> <tr> <td style="text-align: center;">លេខ PSU</td> </tr> <tr> <td style="text-align: center;">លេខសម្គាល់គ្រួសារ</td> </tr> </table>	ទម្រង់ ៣	លេខ PSU	លេខសម្គាល់គ្រួសារ
សម្ងាត់							
ព័ត៌មានទាំងអស់ដែលប្រមូលបានពីអង្កេត នេះ ត្រូវបានរក្សាការសម្ងាត់បំផុត ហើយ នឹងត្រូវបានប្រើប្រាស់សម្រាប់ គោលដៅស្ថិតិតែប៉ុណ្ណោះ។							
ទម្រង់ ៣							
លេខ PSU							
លេខសម្គាល់គ្រួសារ							

A. ត្រូវបំពេញដោយមន្ត្រីសម្ភាសន៍									
រាជធានី/ខេត្ត									
ស្រុក/ខណ្ឌ/ក្រុង									
ឃុំ/សង្កាត់									
ភូមិ/មណ្ឌលគំរូ									
កំបស់									
ផ្នែក (1= ទីប្រជុំជន 2= ជនបទ)									
លេខយោងសំណាកគ្រួសារ									
B. ត្រូវបំពេញដោយមន្ត្រីសម្ភាសន៍									
ឈ្មោះមេគ្រួសារ					ទូរស័ព្ទលេខ:				
អាសយដ្ឋាន: លេខផ្ទះ ផ្លូវ ឬ កំណត់សម្គាល់ ផ្សេងទៀត									
កាលបរិច្ឆេទចុះសម្ភាសន៍គ្រួសារលើកដំបូង	ថ្ងៃ		ខែ		ឆ្នាំ				
កាលបរិច្ឆេទសម្ភាសន៍ចុងក្រោយ	ថ្ងៃ		ខែ		ឆ្នាំ				
លេខសម្គាល់ក្រុម					លេខសម្គាល់មន្ត្រីសម្ភាសន៍				
ឈ្មោះមន្ត្រីសម្ភាសន៍					ហត្ថលេខាមន្ត្រីសម្ភាសន៍				
លេខទូរស័ព្ទរបស់មន្ត្រីសម្ភាសន៍									
ខែ និង ឆ្នាំនៃការធ្វើអង្កេត	ខែ		ឆ្នាំ						
បន្ទាប់ពីបានបំពេញបញ្ជីសមាជិកគ្រួសាររួចរាល់ ត្រូវបំពេញផ្នែកនេះ:	ប្រុស:		ស្រី:		សមាជិកសរុប				
C. ត្រូវបំពេញដោយមន្ត្រីត្រួតពិនិត្យបន្ទាប់ពីបានត្រួតពិនិត្យតារាងសំណួរចប់សព្វគ្រប់ហើយ និងកំណត់ត្រាប្រចាំថ្ងៃ									
ឈ្មោះមន្ត្រីត្រួតពិនិត្យ					លេខសម្គាល់មន្ត្រីត្រួតពិនិត្យ				
កាលបរិច្ឆេទត្រួតពិនិត្យរបស់មន្ត្រីត្រួតពិនិត្យ	ពេញលេញ ចុះ x	មិនពេញលេញ ចុះ x		ថ្ងៃ	ខែ	ឆ្នាំ			
កាលបរិច្ឆេទត្រួតពិនិត្យសប្តាហ៍ទី 1									
កាលបរិច្ឆេទត្រួតពិនិត្យសប្តាហ៍ទី2 (សម្រាប់ឆ្នាំអង្កេតគំរូធំ)									
ត្រួតពិនិត្យកំណត់ត្រាប្រចាំថ្ងៃ (សម្រាប់ឆ្នាំអង្កេតគំរូធំ)									
គ្រួសាររដ្ឋសេដ្ឋកិច្ចសង្គមកិច្ចសម្រាប់ប្រើប្រាស់ ឬមិននៅក្នុង ក្នុងសប្តាហ៍សម្ភាសន៍									
ហត្ថលេខាមន្ត្រីត្រួតពិនិត្យ					លេខទូរស័ព្ទរបស់មន្ត្រីត្រួតពិនិត្យ:				
ការទទួល			ការរៀបចំ			ការបញ្ជូនទិន្នន័យ			
Id:	កាលបរិច្ឆេទ		Id:	កាលបរិច្ឆេទ		Id:	កាលបរិច្ឆេទ		

01. ការសម្ភាសន៍លើកដំបូង អ្នកឆ្លើយ:មេត្រីសារ ប៊ុន/ប្រពន្ធមេត្រីសារ ឬសមាជិកគ្រួសារពេញវ័យដទៃទៀត សម្ភាសន៍លើកទី ១

01.A. បញ្ជីសមាជិកគ្រួសារ

សំណួរខាងក្រោមនេះ សួរមេត្រីសារ ឬ ប៊ុន/ប្រពន្ធ ឬ សមាជិកគ្រួសារពេញវ័យដទៃទៀត បើមេត្រីសារ ឬ ប៊ុន/ប្រពន្ធអត្តមា សូមផ្តល់ព័ត៌មានខាងក្រោម សមាជិកគ្រួសារ ទាំងអស់ដែលរស់នៅជាប្រចាំក្នុងគ្រួសារនេះ:

លេខសម្គាល់	សូមផ្តល់ឈ្មោះសមាជិកគ្រួសារទាំងអស់ដោយចាប់ផ្តើមពីមេត្រីសារ អ្នកដែលចាក់ទុកជាសមាជិកគ្រួសារលុះត្រាតែរស់នៅក្នុងគ្រួសារនេះ ឬអត្តមានតិចជាង 12 ខែ	ភេទ	ថ្ងៃ ខែ ឆ្នាំ កំណើតរបស់ [ឈ្មោះ]			តើ [ឈ្មោះ] មានអាយុ ប៉ុន្មានគិតជា ឆ្នាំពេញ ?	ការ បញ្ជីកំណើត បើអាយុចាប់ពី ០ ទៅ 4 ឆ្នាំ តើ [ឈ្មោះ] មានសំបុត្រ កំណើតឬទេ ?	ទំនាក់ទំនងនឹងមេត្រីសារ
			1= ប្រុស 2= ស្រី	ចុះ «១៨» បើមិនដឹង សំរាប់ ថ្ងៃ ឬ ខែ ឬ ឆ្នាំ	តើ [ឈ្មោះ] ធ្លាប់បាន ចុះបញ្ជីកំណើតជា មួយ អាជ្ញាធរមូល ដ្ឋានដែរឬទេ ?			
			ថ្ងៃ	ខែ	ឆ្នាំ	ចំនួនឆ្នាំ	បើអាយុ 5ឆ្នាំឡើងទៅ (>= Col.6)	
(1)	(2)	(3)	(4a)	(4b)	(4c)	(5a)	(5b)	(6)
01								
02								
03								
04								
05								
06								
07								
08								
09								
10								
11								
12								
13								
14								
15								

០១. ការសម្ភាសន៍លើកដំបូង

អ្នកឆ្លើយ:មេគ្រួសារ ប្តី/ប្រពន្ធមេគ្រួសារ ឬសមាជិកគ្រួសារពេញវ័យដទៃទៀត

សម្ភាសន៍លើកទី១

០១.៤. បញ្ជីសមាជិកគ្រួសារ (ក)

លេខសម្គាល់	ឪពុករបស់ [ឈ្មោះ] រស់នៅក្នុង គ្រួសារ ឬទេ?	តើម្តាយ របស់ [ឈ្មោះ] រស់ នៅក្នុង គ្រួសារ ឬទេ?	សម្រាប់តែសមាជិកគ្រួសារ មាន អាយុ 13 ឆ្នាំ ឡើងប៉ុណ្ណោះ		តើ[ឈ្មោះ] ជាជន ជាតិខ្មែរ ឬក៏ជន ជាតិដទៃទៀត?	តើ[ឈ្មោះ] និយាយ ភាសាខ្មែរ ដែរឬទេ?	តើភាសាអ្វីដែល [ឈ្មោះ] អាច និយាយបានក្រៅពី ភាសាខ្មែរ?			[ឈ្មោះ] មាន វត្តមាននៅផ្ទះ រាល់ថ្ងៃដែរឬទេ កាលពីសប្តាហ៍ កន្លងមក?	តើមានរយៈពេល ប៉ុន្មានសប្តាហ៍ ដែល[ឈ្មោះ] បានអវត្ត មាន/មិននៅផ្ទះក្នុង រយៈពេល 12 ខែកន្លងមក ?	ហេតុអ្វីបានជា[ឈ្មោះ] អវត្តមានពីផ្ទះ? 1= ទៅរៀន និងស្នាក់ នៅកន្លែងសិក្សា 2= ធ្វើការ និងស្នាក់ នៅកន្លែងសិក្សា 3= ធ្វើទាហាន ឬស្នាក់ នៅក្នុងគុក 4= នៅក្រៅប្រទេស 5= កន្លែងសិក្សាខ្មែរ ថ្ងៃ ឈប់សម្រាកព្យាបាលជម្ងឺ នៅមន្ទីរពេទ្យ
			ស្ថានភាពអាពាហ៍ ពិពាហ៍ របស់ [ឈ្មោះ]?	តើប្តី/ប្រពន្ធ [ឈ្មោះ] រស់ នៅក្នុង គ្រួសារនេះ ឬទេ?			0 = គ្មាន 1 = បារាំង 2 = អង់គ្លេស 3 = ចិន 4 = វៀតណាម 5 = ថៃ 6 = ឡាវ 7 = តាម 8 = ភាសាជនជាតិ ភាគតិច ដទៃទៀត ក្នុងស្រុក 9 = ភាសាជនជាតិ ដទៃទៀត (បញ្ជាក់)	1=មាន (=> អ្នកបន្ទាប់) 2=ទេ	ចុះ "០" បើអវត្តមានពីផ្ទះ ជាង 1 សប្តាហ៍			
(1)	(7)	(8)	(9)	(10)	(11a)	(11b)	(12a)	(12b)	(12c)	(13)	(14)	(15)
01												
02												
03												
04												
05												
06												
07												
08												
09												
10												
11												
12												
13												
14												
15												

01.B. ការប្រើប្រាស់មូលហេតុ ភេសជ្ជៈ និងថ្នាំជក់ក្នុងរយៈពេល 7 ថ្ងៃកន្លងមក

សម្ភាសន៍លើកទី ១

អ្នកឆ្លើយ: សមាជិកគ្រួសារដែលដឹងច្រើនអំពីការចំណាយមូលហេតុក្នុងគ្រួសារ

សូមសួរអំពី ការបរិភោគ និងការប្រើប្រាស់ មូលហេតុ ភេសជ្ជៈ និងថ្នាំជក់ ដែលគ្រួសារអ្នកបានបរិភោគ និងប្រើប្រាស់ ក្នុងរយៈពេល 7 ថ្ងៃកន្លងមកដូចខាងក្រោម៖

សម្គាល់៖ ក) កត់ត្រា ការចំណាយជា សាច់ប្រាក់ (ទិញ) ផលិតផលផ្ទាល់ខ្លួន (មានដូចជា ផលិត ដាំដុះ ចិញ្ចឹម ..) រកបានពីធម្មជាតិ សំរាប់គ្រួសារប្រើប្រាស់តែប៉ុណ្ណោះ។
ខ) រាល់ការចំណាយរបស់គ្រួសារសម្រាប់បម្រើឲ្យសក្តានុពលសេដ្ឋកិច្ច អាជីវកម្ម ណាមួយ នឹងមិនត្រូវកត់ត្រាក្នុងផ្នែកនេះទេ។

លេខរៀងទំនិញ	មុខមូលហេតុ/ ភេសជ្ជៈ/ ថ្នាំជក់	ឯកតា និង បរិមាណ		តំលៃនៃការប្រើប្រាស់គិតជា រៀល			ចំនួនថ្ងៃនៃ ការប្រើប្រាស់ ក្នុងរយៈពេល 7 ថ្ងៃកន្លងមក
				ចុះ «0» បើគ្មានចំណាយ			
				ទិញជា សាច់ប្រាក់	ផលិតផលផ្ទាល់ខ្លួន របស់ អំណោយ ការ រុករាន ពីធម្មជាតិ (តំលៃប៉ាន់ស្មាន)	ការប្រើប្រាស់សរុប បង្គោល (5) + (6)	រៀល
(1)	(2)	(3)	(4)	(5)	(6)	(7)	(8)
B1A.	អង្ករ និងផលិតផលធ្វើពីអង្ករ						
01	...អង្ករគុណភាពលេខ១	គ.ក្រ					
02	...អង្ករគុណភាពលេខ២	គ.ក្រ					
03	...មី/មីនា	គ.ក្រ					
04	...គុយទា/រ៉ែបពូក	គ.ក្រ					
05	...ប្រភេទនំដែលធ្វើពីគ្រាប់ធញ្ញជាតិ ឬម្សៅ និង ផលិតផលនំម្សៅដុតដទៃទៀត	គ.ក្រ					
06	...នំប៉័ង	មួយ					
B1B.	ត្រី អាហារសមុទ្រ និងផលិតផលត្រីដទៃទៀត						
07	...ត្រីជូក	គ.ក្រ					
08	...ត្រី អណ្តែង	គ.ក្រ					
09	...ត្រីទឹកសាបដទៃទៀត	គ.ក្រ					
10	...បង្ការ/បង្កង	គ.ក្រ					
11	...គ្នាម	គ.ក្រ					
12	...អាហារសមុទ្រដទៃទៀត	គ.ក្រ					
13	...ផលិតផលធ្វើពីត្រី/ អាហារសមុទ្រដែលអាចរកទុក បានយូរ	គ.ក្រ					
B1C.	សាច់ និងផលិតផលធ្វើពីសាច់ ប្រេង ឬខ្លាញ់						
14	...សាច់ជ្រូក	គ.ក្រ					
15	...សាច់គោ	គ.ក្រ					
16	...សាច់ទា	គ.ក្រ					
17	...សាច់មាន់	គ.ក្រ					
18	...ផលិតផលធ្វើពីសាច់ដទៃទៀត	គ.ក្រ					
19	...ស៊ុត និងផលិតផលដែលធ្វើពីស៊ុត	មួយ					

លេខរៀងទំនិញ	មុខរបរអាហារ/ ភេសជ្ជៈ/ ថ្នាំជក់	ឯកតា និង បរិមាណ		តំលៃនៃការប្រើប្រាស់គិតជាប្រាក់			ចំនួនថ្ងៃនៃ ការប្រើប្រាស់ ក្នុងរយៈពេល ៧ថ្ងៃកន្លងមក
				ចុះ «០» បើគ្មានចំណាយ			
				ទិញជា សាច់ប្រាក់	ផលិតផលខ្លួនឯង ប្រាក់ឈ្នួលជា របស់ អំណោយ ការ រុករក ពីធម្មជាតិ (តំលៃប៉ាន់ស្មាន)	ការប្រើប្រាស់សរុប បង្គោល (5) + (6)	រៀល
(1)	(2)	(3)	(4)	(5)	(6)	(7)	(8)
20	...ផលិតផលទឹកដោះគោ ឬទឹកដោះជូរ	កំប៉ុង					
21	...ប្រេង ឬខ្លាញ់	គ.ក្រ					
B1D.	ផ្លែឈើ ឬផលិតផលធ្វើពីផ្លែឈើ						
22	...ផ្លែចេក	ស្លឹក					
23	...ផ្លែស្វាយ	គ.ក្រ					
24	...ផ្លែម្យ៉ាង	គ.ក្រ					
25	...ផ្លែល្ងង	គ.ក្រ					
26	...ផ្លែអម្ពិល	គ.ក្រ					
27	...ផ្លែដូង	មួយ					
28	...សណ្តែកដី និងគ្រាប់ធញ្ញជាតិ	គ.ក្រ					
29	...ផ្លែពោក និងគ្រាប់ពោក	មួយ					
30	...ផ្លែឈើស្រស់ដទៃទៀត	គ.ក្រ					
31	...ផ្លែឈើក្រៀម និងផលិតផលធ្វើពីផ្លែឈើអាចរកទុក បានយូរ	គ.ក្រ					
B1E.	បន្លែ ផ្សិត មើម និងគ្រឿងផ្សំ						
32	...ត្រកួន	គ.ក្រ					
33	...ខ្ទឹមបារាំង ខ្ទឹមស ខ្ទឹមក្រហម/ ស្លឹកគុបាយ	គ.ក្រ					
34	...ស្ពៃ/ ស្ពៃក្តោប	គ.ក្រ					
35	...ឃ្មោក ននោង ត្រសក់ ល្លៅ ត្រប់	គ.ក្រ					
36	...បន្លែស្រស់ ដទៃទៀត	គ.ក្រ					
37	...បន្លែជ្រក់/ គ្រឿងបន្លែផ្កាប់ ឬជ្រក់ទុកបានយូរ	គ.ក្រ					
38	...រុក្ខជាតិមើម(ដំឡូងបារាំង ដំឡូង កាត ឆែប...)	គ.ក្រ					
39	...ផ្សិត/ផ្សិតក្រៀម	គ.ក្រ					
40	...សណ្តែក គ្រាប់សណ្តែក សណ្តែកបណ្តុះ	គ.ក្រ					
41	...ស្ពៃស/ស្ពៃត្នោត	គ.ក្រ					
42	...បង្កែម	បាន					
43	...អំបិល	គ.ក្រ					
44	... ម្រេច	គ.ក្រ					
45	... ប៊ីចេង	គ.ក្រ					

លេខរៀងទំនៀម	មុខម្ហូបអាហារ/ ភេសជ្ជៈ/ ថ្នាំជក់	ឯកតា និង បរិមាណ		តំលៃនៃការប្រើប្រាស់គិតជាប្រាក់			ចំនួនថ្ងៃនៃ ការប្រើប្រាស់ ក្នុងរយៈពេល ៧ថ្ងៃកន្លងមក
				ចុះ «0» បើគ្មានចំណាយ			
				ទិញជា សាច់ប្រាក់	ផលិតផលខ្លួនឯង ប្រាក់ឈ្នួលជា របស់ អំណោយ ការ រុករាន ពីធម្មជាតិ (តំលៃប៉ាន់ស្មាន)	ការប្រើប្រាស់សរុប បង្គោល (5) + (6)	ចុះ «0» (បើមិន បាន ប្រើប្រាស់)
		ឯកតា	បរិមាណ	រៀល	រៀល	រៀល	ចំនួនថ្ងៃ
(1)	(2)	(3)	(4)	(5)	(6)	(7)	(8)
46	...ទឹកត្រី ទឹកស៊ីអ៊ីរ ទឹកម្នូល...	លីត្រ					
47	...គ្រឿងទេស/គ្រឿងផ្សំដទៃទៀត	គ.ក្រ					
B1F.	ភេសជ្ជៈ ស្រាបៀរ ស្រា បារី ថ្នាំជក់ កាហ្វេ...						
48	...អាហារស្ងួតគ្រាប់ ដុំដែលមានជីវជាតិ	គ.ក្រ					
49	...កាហ្វេ តែ និងស្ករខ្យា	គ.ក្រ					
50	...ទឹកស្អុយ/ ទឹកស្អុយមានជាតិប័រ	លីត្រ					
51	...ភេសជ្ជៈ ទឹកក្រូច ទឹកផ្លែឈើ	លីត្រ					
52	...កាប៉ូន	ដើម					
53	...ស្រាបៀរ ជីកនៅផ្ទះ	លីត្រ					
54	...ស្រា ជីកនៅផ្ទះ	លីត្រ					
55	...គ្រឿងស្រវឹងដទៃទៀត ដែលមិនមែនជីកនៅក្នុងបារ និងភោជនីយដ្ឋាន)	លីត្រ					
56	...បារី និងថ្នាំជក់ដទៃទៀត	ដើម					
B1G.	អាហារ និងភេសជ្ជៈ នៅក្រៅផ្ទះ						
57	...អាហារដែលហូបនៅសាលារៀន						
58	...ភេសជ្ជៈដែលជីកនៅសាលារៀន						
59	...អាហារដែលហូបនៅកន្លែងការងារ						
60	...ភេសជ្ជៈដែលហូបនៅកន្លែងការងារ						
61	...អាហារនៅភោជនីយដ្ឋាន ភ្ជាប់ ឬនៅហាងកាហ្វេ						
62	...ភេសជ្ជៈ នៅភោជនីយដ្ឋាន ភ្ជាប់ ឬហាងកាហ្វេ						
63	...អាហារចម្អិនស្រាប់ទិញក្រៅផ្ទះ យកមកហូបក្នុងផ្ទះ						
B1H.	...ចំណាយលើអាហារដទៃទៀត						
64	...ចំណាយលើម្ហូបអាហារ ភេសជ្ជៈដទៃទៀត 						
65	សរុប (1+64)						

1.C. ការចំណាយមិនមែនម្ហូបអាហារ

អ្នកឆ្លើយ: សមាជិកគ្រួសារដែលដឹងច្រើនអំពីការចំណាយមិនមែនម្ហូបអាហារក្នុងគ្រួសារ

សម្ភាសន៍លើកទី ១

សម្គាល់: ក) កត់ត្រាការចំណាយសំរាប់គ្រួសារប្រើប្រាស់តែប៉ុណ្ណោះ។
ខ) រាល់ការចំណាយរបស់គ្រួសារ សម្រាប់បម្រើឲ្យសកម្មភាពសេដ្ឋកិច្ច អាជីវកម្ម ណាមួយ មិនត្រូវកត់ត្រាក្នុងផ្នែកនេះទេ។

លរ	តើក្រុមគ្រួសារអ្នកចំណាយអស់ប៉ុន្មានទៅលើមុខទំនិញ ក្នុងរយៈពេលកំណត់ ដូចខាងក្រោមនេះ?	រយៈពេល	តំលៃគិតជាបៀល ចុះ «0» បើគ្មានចំណាយ		
			ចំណាយជា សាច់ប្រាក់	ចំណាយជាបស្ស ទទួលបានជាអំណោយ	ចំណាយសរុប បង្គោល (4) + (5)
	មុខទំនិញមិនមែនម្ហូបអាហារ		បៀល	បៀល	បៀល
(1)	(2)	(3)	(4)	(5)	(6)
C1A.	សំលៀកបំពាក់ ស្បែកជើង និងសម្ភារៈថែទាំខ្លួន				
01	...សំលៀកបំពាក់	៦ ខែកន្លងមក			
02	...ស្បែកជើង/ ស្បែកជើងឆ្នាក់	៦ ខែកន្លងមក			
03	...សម្ភារៈរាយនភ័ណ្ឌក្នុងគ្រួសារ (អំពៅ: ក្រម៉ា ខ្សែក្រវ៉ាត់..)	៦ ខែកន្លងមក			
04	...អាវត្បៀង ធីត្រ	៦ ខែកន្លងមក			
05	...ប៉ាដុះឆ្មេញ ប្រាសដុសឆ្មេញ គ្រឿងសម្អាតឆ្មេញ	៦ ខែកន្លងមក			
06	...សាប៊ូកំសត់ សាប៊ូបោកខោអាវ ខ្សែលាបស្បែក ម្សៅ ទឹកអប់..	៦ ខែកន្លងមក			
07	...គ្រឿងអលង្ការ នាឡិកាដៃ និងនាឡិកាព្យួរជញ្ជាំង	១២ ខែកន្លងមក			
C1B.	ការធ្វើដំណើរ ការស្នាក់នៅ និងធ្វើសំបុត្រ				
08	...ប្រេងសាំង ប្រេងម៉ាស៊ីន ប្រេងបាត ហ្គាស	១ ខែកន្លងមក			
09	...ការធ្វើដំណើរក្នុងប្រទេស	៣ ខែកន្លងមក			
10	...សណ្ឋាគារ ផ្ទះសំណាក់ និងការស្នាក់នៅដទៃទៀត	៣ ខែកន្លងមក			
11	...ការធ្វើដំណើរកំសាន្តក្រៅប្រទេស	៦ ខែកន្លងមក			
12	...សេវាកម្មធ្វើសំបុត្រ/កញ្ចប់ឥតវ៉ាន់	៦ ខែកន្លងមក			
13	...ធានារ៉ាប់រងរថយន្ត និងធានារ៉ាប់រងលើការធ្វើដំណើរ	១២ ខែកន្លងមក			
14	...ចំណាយលើម៉ូតូ(ដែលមិនមែន ប្រេងសាំង និងទិញម៉ូតូ)	១២ ខែកន្លងមក			
15	...ចំណាយលើរថយន្ត(ដែលមិនមែន ប្រេងសាំង និងទិញឡាន)	១២ ខែកន្លងមក			
C1C.	សេវាកម្មទូរស័ព្ទ អ៊ីនធឺណែត ល្បែងស៊ីសង និងការកំសាន្ត				
16	...សេវាកម្មទូរស័ព្ទ (មិនរាប់បញ្ចូលសម្ភារៈទូរស័ព្ទ)	១ ខែកន្លងមក			
17	...សេវាកម្មអ៊ីនធឺណែត	១ ខែកន្លងមក			
18	...ល្បែងស៊ីសង (លេងកន្ទុយលេខ លេងឆោក ភ្នាល់បាល់...)	១ ខែកន្លងមក			
19	...សេវាកម្មកំសាន្តដទៃទៀត(មើលភាពយន្ត ខាត់អូខេ...)	១ ខែកន្លងមក			
20	...កាសែត ទស្សនាវដ្តី	១ ខែកន្លងមក			
21	...សៀវភៅ ក្រដាស និងសម្ភារៈសិក្សាដទៃទៀត	១ ខែកន្លងមក			
C1D.	ប្រាក់ខែ/ប្រាក់ឈ្នួលអ្នកបម្រើ សម្ភារក្នុងផ្ទះ: ការថែទាំ លម្អផ្ទះ និងសម្ភារក្នុងលេង				
22	...ប្រាក់ខែ/ប្រាក់ឈ្នួលអ្នកបម្រើក្នុងផ្ទះ:	១ ខែកន្លងមក			
23	...ចំណាយលើការថែទាំកុមារ	១ ខែកន្លងមក			

លរ	តើក្រុមគ្រួសារអ្នកចំណាយអស់ប៉ុន្មានទៅលើមុខទំនិញ ក្នុងរយៈពេលកំណត់ ដូចខាងក្រោមនេះ?	រយៈពេល	កំលែកតម្លៃ ចុះ «០» បើគ្មានចំណាយ		
			ចំណាយជា សាច់ប្រាក់	ចំណាយជាបស់ឬ ទទួលបានជាអំណោយ	ចំណាយសរុប បង្គោល (4) + (5)
	មុខទំនិញមិនមែនម្ហូបអាហារ	រៀល	រៀល	រៀល	
(1)	(2)	(3)	(4)	(5)	(6)
24	...ស្លាបព្រា សម កាំបិត គ្រឿង អំបោល ចង្កៀង	៦ ខែកន្លងមក			
25	...ស្បែកស្រូវ ដំបើម ដើមឈើ (មិនមែនសម្រាប់កសិកម្ម)	៦ ខែកន្លងមក			
26	...សត្វចិញ្ចឹម និងការចំណាយពាក់ព័ន្ធលើសត្វចិញ្ចឹម	៦ ខែកន្លងមក			
27	...សម្ភារៈរុករាន និងសម្ភារៈកំសាន្ត	៦ ខែកន្លងមក			
28	...ធានារ៉ាប់រងលំនៅដ្ឋាន ថែទាំលំនៅដ្ឋាន (មិនរាប់បញ្ចូលពន្ធពន្យារ)	១២ ខែកន្លងមក			
C1E. ការល្បាចល និងការថែទាំសុខភាព					
29	...ថ្នាំពេទ្យ ដែលបានទិញតាមវេជ្ជបញ្ជា ឬតាមហាង/តុបលក់ថ្នាំពេទ្យ	១ ខែកន្លងមក			
30	...ផលិតផលពេទ្យ ឬផលិតផលជំនួយផ្នែកពេទ្យ(ក្រៅពីថ្នាំពេទ្យ..)	១ ខែកន្លងមក			
31	...ការពិគ្រោះល្បាចល និងទទួលបានសេវាថែទាំស្នាក់នៅពេទ្យ	១ ខែកន្លងមក			
32	...ការល្បាចល និងទទួលបានសេវាថែទាំស្នាក់នៅពេទ្យ	៦ ខែកន្លងមក			
33	...ថ្នាំប្រុងប្រយ័ត្ន	៦ ខែកន្លងមក			
34	...ធានារ៉ាប់រងសុខភាព	១២ ខែកន្លងមក			
C1F. ពន្ធលើប្រាក់ចំណូល ឬលើទ្រព្យសម្បត្តិ					
35	...ពន្ធលើប្រាក់ចំណូល(ពន្ធលើប្រាក់ខែ)	១២ ខែកន្លងមក			
36	...ពន្ធលើទ្រព្យសម្បត្តិ (ឧទាហរណ៍ ផ្ទះ ឡាន)	១២ ខែកន្លងមក			
C1G. ការចំណាយផ្សេងទៀត					
37	...បង់ថ្លៃធនាគារ សេវាកម្មហិរញ្ញវត្ថុផ្សេងទៀត ឬកុងទីនេរ	១២ ខែកន្លងមក			
38	...ចងដៃការ	១២ ខែកន្លងមក			
39	...ចូលបច្ចុប្បន្នផ្សេងៗ (បុណ្យសព កប័ន បុណ្យផ្កា..) និងធ្វើទាន ដល់គ្រួសារផ្សេងទៀត	១២ ខែកន្លងមក			
40	...ការចំណាយផ្សេងទៀត(បញ្ជាក់).....	១២ ខែកន្លងមក			
41	សរុប (1+40)				

០១. D. សន្តិសុខស្បៀងអាហារ និងយុទ្ធសាស្ត្រដោះស្រាយរបស់គ្រួសារ

សម្ភាសន៍លើកទី ១

អ្នកឆ្លើយ៖ មេត្រីសារី ប្តី/ប្រពន្ធមេត្រីសារី ឬសមាជិកគ្រួសារពេញវ័យក្នុងគ្រួសារដែលបានដាក់ស្នូលដឹងពីរបបម្ហូបអាហារក្នុងគ្រួសារក្នុងកំឡុង ៧ថ្ងៃកន្លងទៅ			
លេខរៀងបញ្ជី	រាយមុខអាហារ	ចំនួនថ្ងៃបានបរិភោគកំឡុងពេល ៧ថ្ងៃកន្លងមក ចុះ «០» សម្រាប់មុខអាហារណាដែលមិនបានបរិភោគ	តើអាហារដែលបានបរិភោគនេះមានប្រភពមកពីណា? (ប្រភពចម្បង) ចុះលេខកូដប្រភពអាហារខាងក្រោម
Q1	តើអ្នកអាចប្រាប់ខ្ញុំបានទេ ក្នុងកំឡុងពេល ៧ថ្ងៃកន្លងទៅ (ដោយចាប់ពីថ្ងៃម្សិលមិញ) តើគ្រួសាររបស់អ្នកបានបរិភោគអាហារដូចខាងក្រោមចំនួនប៉ុន្មានថ្ងៃដែរ? ហើយអាហារនោះមានប្រភពមកពីណា? (ចុះ «០» សម្រាប់មុខអាហារមិនបានបរិភោគកំឡុងពេល ៧ថ្ងៃកន្លងទៅ)		
1	ធញ្ញជាតិ/អង្ករ៖ បាយ បបរ សំបញ្ជក់ គុយទាវ ពោត ជាស្លា ទំប៉ុង ទំព្រម ទំពុណាក់ (អាហារធ្វើពីអង្ករ)		
2	ឫស និងមើម៖ ដំឡូងបារាំង ដំឡូងឈើ ដំឡូងផ្កាពណ៌ស ក្រូច និងប្រភេទមើមផ្សេងទៀត		
3	គ្រាប់សណ្តែកនិងគ្រាប់ផ្លែឈើ៖ សណ្តែកដី សណ្តែកក្រហម សណ្តែកសៀង សណ្តែកខៀវ សណ្តែកបាយ សណ្តែកបារាំង សណ្តែក cowpeas គ្រាប់ស្វាយចន្ទី គ្រាប់ឈូក គ្រាប់ល្អៅ គ្រាប់ឥឡឹក និងប្រភេទគ្រាប់ផ្សេងទៀត		
4	បន្លែពណ៌លឿងឬពណ៌ទឹកក្រូច (បន្លែមានវីតាមីន A ច្រើន) ដូចជា៖ កាវុត ម្ទេសប្លោកក្រហម ល្អៅ ដំឡូងពណ៌លឿង ឬទឹកក្រូច។ល។		
5	បន្លែស្លឹកពណ៌បៃតង៖ ល្ពៃ ផ្កាស្នែ ជីដូង ស្លឹកបាស ល្ពៃស្លឹកពណ៌ ឬបន្លែស្លឹកខៀវចាស់ ស្លឹកដំឡូងមី		
6	បន្លែដទៃទៀត៖ ដូចជា ខ្លឹមបារាំង បឹងបោះ ត្រសក់ ឆៃថាវ សណ្តែកខៀវ សណ្តែកបារាំង សាឡាដ សណ្តែកកូរ គ្រប់ ជាដើម។ល។		
7	ផ្លែឈើពណ៌លឿងឬពណ៌ទឹកក្រូច (ផ្លែឈើមានវីតាមីន A ច្រើន)៖ ស្វាយទុំ ល្អុងទុំ អាត្រីខក ប៉ែស បឹងបោះទុំ ផ្លែសេដាឬកូមា		
8	ផ្លែឈើដទៃទៀត៖ ចេក បោម ក្រូចពោធិសាត់ ក្រូចឆ្មារ ក្រូចប្លូច		
9	សាច់សត្វក្នុងគ្រឿងក្នុង (សាច់មានជីវជាតិដែកច្រើន)៖ ថ្លើម ត្រលៀន លំពែង ឈាម បេះដូង និងគ្រឿងក្នុងផ្សេងទៀត		
10	សាច់ និងបក្សី៖ សាច់ជ្រូក សាច់គោ សាច់ក្របី សាច់ចៀម សាច់មាន់ សាច់ទា សាច់សត្វព្រៃ សាច់ដង្កៀតឬសាច់ប្រឡាក់ និងសាច់សត្វស្លាបដទៃទៀត		
11	ត្រី និងប្រភេទសត្វក្នុងទឹកផ្សេងទៀត៖ ត្រីទឹកសាប ត្រីទឹកប្រៃ ត្រីប្រឡាក់ ត្រីងៀត ត្រីធ្មើរ ត្រីខក់ប៉ុងកង្កែប ក្តាម ខ្នង បង្ការ និងអាហារសមុទ្រផ្សេងទៀត		
12	ពងឬស្បែក៖ ស្បែកមាន់ ស្បែកទា ពងក្រូច ពងទាប្រៃ ។ល។		
13	ទឹកដោះគោ និងផលិតផលធ្វើពីទឹកដោះ៖ ទឹកដោះគោកំប៉ុង ម្សៅទឹកដោះគោ ទឹកដោះគោចៅ កាប៊ីម ទឹកដោះគោជូ និងផលិតផលធ្វើពីទឹកដោះដទៃទៀត		
14	ប្រេងធា ឬខ្លាញ់៖ ប្រេងកន្ទក់ ប្រេងបន្លែ ខ្លាញ់សត្វ ប័រ ប្រេងរុក្ខជាតិ ប្រេងដូង ។ល។		
15	ស្ករ បង្កែម ទឹកឃ្មុំ និងអាហារមានជាតិស្ករដូចជាស្ករក្រូច ស្ករគ្រាប់ និងនំទេក។ល។		
16	គ្រឿងទេស ឬគ្រឿងផ្សំ៖ ទឹកស៊ីអ៊ីរ ទឹកត្រី អំបិល ម្រេច ខ្លឹមស តែ កាហ្វេ។ល។		
17	ប្រហុក ឬផ្កាគ្រាប់ប្រភេទដែលធ្វើពីកំពិស ត្រី សាច់។ល។		
18	សត្វល្អិត៖ ចង្រិត ពីងពាង អាពឹង ដង្កូវនាង ឬដុកខៀវ ។ល។		
លេខកូដ ប្រភពអាហារ			
01=	ផលិតផលផ្ទាល់ខ្លួន	05=	ទិញនៅផ្សារដោយលុយ
02=	នេសាទ បេបាញ់	06=	ទិញនៅផ្សារដោយជំពាក់
03=	ដើររក	07=	សុំទានគេ
04=	ទូរគេ	08=	ដោះដូរដោយពលកម្ម ឬដោយរបស់
		09=	អំណោយពីគ្រួសារ សាច់ញាតិ ឬមិត្តភក្តិ
		10=	អំណោយជាអាហារពីអង្គការសង្គមស៊ីវិល អង្គការមិនមែនរដ្ឋាភិបាល អង្គការស្បៀងអាហារពិភពលោក រដ្ឋាភិបាល

01. D. សន្តិសុខស្បៀងអាហារ និងយុទ្ធសាស្ត្រដោះស្រាយរបស់គ្រួសារ (ក)

Q2	នៅក្នុងកំឡុងពេល ៧ថ្ងៃ កន្លងទៅ តើគ្រួសាររបស់អ្នកបានប្រើវិធីសាស្ត្រដោះស្រាយនីមួយៗ ខាងក្រោមនេះ ចំនួនប៉ុន្មានថ្ងៃ ដើម្បី ដោះស្រាយបញ្ហាទំនុកអហារ ឬកង្វះប្រាក់សំរាប់ទិញម្ហូបអាហារ? អាននូវវិធីសាស្ត្រនីមួយៗខាងក្រោម	ចំនួនថ្ងៃដែលបានអនុវត្ត ក្នុងកំឡុងពេល ៧ថ្ងៃកន្លងមក ចុះ «០» សម្រាប់វិធី សាស្ត្រមិនបានអនុវត្ត	តើអ្នកណាខ្លះចូលរួមធ្វើ សកម្មភាព? 1. បុរសពេញវ័យ 2. ស្ត្រីពេញវ័យ 3. បុរសនិងស្ត្រីពេញវ័យ 4. ក្មេងស្រី 5. ក្មេងប្រុស 6. ក្មេងស្រីនិងប្រុស 7. សមាជិកគ្រួសារទាំងអស់ 8. មិនមាន
a)	ពឹងផ្អែកទៅលើការញាំ ម្ហូបអាហារមិនសូវចូលចិត្ត អាហារដែលមានតំលៃថោកៗ		
b)	ខ្ចីម្ហូបអាហារគេ ឬពឹងផ្អែកទៅលើជំនួយពីមិត្តភក្តិ ឬបងប្អូន		
c)	កាត់បន្ថយចំនួនជងឬចំនួនពេល នៃការហូបអាហារក្នុងមួយថ្ងៃៗ		
d)	កាត់បន្ថយបរិមាណអាហារក្នុងមួយពេលៗ		
e)	ការកាត់បន្ថយបរិមាណញាំអាហារ ដោយមនុស្សពេញវ័យ ឬម្តាយ ដើម្បីឱ្យអោយក្មេងតូចៗ		
Q3	តើនៅក្នុងកំឡុងពេល ៣០ថ្ងៃកន្លង ទៅមានអ្នកណាម្នាក់នៅក្នុងគ្រួសារ បានធ្វើនូវសកម្មភាព មួយចំនួនខាងក្រោម ដោយសារតែកង្វះម្ហូបអាហារឬទុះលុយសំរាប់ទិញម្ហូបអាហារដែរឬទេ? សូមអានយុទ្ធវិធីនីមួយៗ	1 = 19 (ព្រោះវាមិនចាំបាច់សម្រាប់អោយខ្ញុំធ្វើ សកម្មភាពនេះទេ) 2 = 19 (ព្រោះខ្ញុំបានលក់ទ្រព្យយ៉ាងនោះ ឬបានធ្វើ សកម្មភាពនោះក្នុង ១២ ខែមុនអស់ហើយ) 3 = ធ្លាប់	
a)	លក់របស់របរក្នុងផ្ទះ (វិទ្យុសម្លេង ទូទឹកកក ទូរទស្សន៍ គ្រឿងអលង្ការ សំលៀកបំពាក់ ប្រដាប់ប្រដារដូចជាយ៉ាស៊ី ។)		
b)	លក់សម្ភារៈផលិតកម្ម ឬមធ្យោបាយធ្វើដំណើរ (ម៉ាស៊ីនដេរ រទេះរុញ កង់ ឧបករណ៍កូរ៉ាស់ គ្រាប់ពូជ)		
c)	កាត់បន្ថយចំណាយផ្សេងៗក្រៅពីម្ហូបអាហារ ដូចជាចំណាយលើការសិក្សា សុខភាពជាដើម		
d)	ចំណាយលុយ ដែលបានសន្សំទុក		
e)	ខ្ចីលុយ ឬខ្ចីម្ហូបអាហារ ពីអ្នកផ្តល់កំរិតថ្លៃទាប ឬធនាគារ		
f)	លក់ផ្ទះ ឬ ដីធ្លី		
g)	បញ្ឈប់ការប្រើប្រាស់សាលារៀន		
h)	បង្កើតចំណូល ឬសកម្មភាពខុសច្បាប់ (ចោរកម្ម ពេស្យាចារ)		
i)	បញ្ជូនសមាជិកគ្រួសារដែលពេញវ័យ អោយស្វែងរកការងារនៅកន្លែងផ្សេងទៀត (មិនរាប់បញ្ចូលចំណាកស្រុកធម្មតាតាមរដូវ)		
j)	ដើរសុំទាន		
		1 = 19 2 = កម្រ (1 ទៅ 2 ដង) 3 = ពេលខ្លះ (3 ទៅ 10 ដង) 4 = ញឹកញាប់ (ច្រើនជាង 10 ដង)	
Q4	នៅក្នុងកំឡុងពេល ៣០ថ្ងៃកន្លង ទៅនេះ តើនៅក្នុងគ្រួសារអ្នកធ្លាប់គ្មានម្ហូបអាហារបរិភោគ ដោយសារតែការខ្វះខាតធនធានឬ ទុះលុយកាត់សំរាប់ទិញម្ហូបអាហារប៉ុន្មានដង?		
Q5	នៅក្នុងកំឡុងពេល ៣០ថ្ងៃកន្លង ទៅនេះ តើអ្នក ឬសមាជិកណាម្នាក់នៅក្នុងគ្រួសារ ធ្លាប់ចូលគេងពេលយប់ ជាមួយសត្វស្រក ឬរានដោយសារតែមិនមានអាហារហូបគ្រប់គ្រាន់ប៉ុន្មានដង?		
Q6	នៅក្នុងកំឡុងពេល ៣០ថ្ងៃកន្លង ទៅនេះ តើអ្នក ឬសមាជិកណាម្នាក់នៅក្នុងគ្រួសារ ធ្លាប់មិនបានហូបអាហារមួយថ្ងៃមួយយប់ ដោយសារតែមិនមានអាហារហូបគ្រប់គ្រាន់ប៉ុន្មានដង ?		
Q7	តើគ្រួសារអ្នកមានប័ណ្ណណាខ្លះក្នុងចំណោមប័ណ្ណខាងក្រោមនេះដែរឬទេ ? (បង្ហាញគំរូប័ណ្ណផ្សេងៗទៅអោយអ្នកឆ្លើយតបមើល) និងសុំអោយអ្នក ឆ្លើយតបបង្ហាញប័ណ្ណសមធម៌ ប័ណ្ណអាទិភាព ប័ណ្ណផ្សេងៗទៀត។ ប្រសិនបើអ្នកឆ្លើយតបគ្មានប័ណ្ណសំរាប់ធ្វើការ ត្រួតពិនិត្យធានាផ្ទាល់ខ្លួន អ្នកសម្ភាសន៍ត្រូវជ្រើសរើសចម្លើយទៅតាមចម្លើយរបស់អ្នកឆ្លើយតប ។		
a)	ប័ណ្ណសមធម៌ (ប័ណ្ណអត្តសញ្ញាណភាពក្រីក្រ)	1= បាទ/ចាស 2= ទេ	
b)	ប័ណ្ណអាទិភាព	1= បាទ/ចាស 2= ទេ	
c)	ប័ណ្ណបេឡាធាតិរបបសន្តិសុខសង្គម (បសស)	1= បាទ/ចាស 2= ទេ	
d)	ប័ណ្ណផ្សេងៗ	1= បាទ/ចាស 2= ទេ(លេខទៅសុំទាន)	
e)	បើសំណួរទី 7d = បាទ/ចាស តើប័ណ្ណប្រភេទអ្វី ? សរសេរបញ្ជាក់.....		
Q8	ក្នុងអំឡុង 1 ឆ្នាំ / 12 ខែមុន តើគ្រួសារអ្នកធ្លាប់បានប្រើប្រាស់ប័ណ្ណណាមួយខាងលើនេះដើម្បីទូលសេវាផ្សេងៗដែរឬទេ ?	1= បាទ/ចាស 2= ទេ	

០២. ការសិក្សានិងអក្ខរកិច្ច

អ្នកឆ្លើយ: សមាជិកគ្រួសារទាំងអស់អាយុ ៣ ឆ្នាំឡើង។ ភេទអាយុ ៣-៦ ឆ្នាំ សូមសូមឱ្យកម្មវិធី

សម្ភាសន៍លើកទី ២

សូមផ្តល់ព័ត៌មានសម្រាប់សមាជិកគ្រួសារទាំងអស់អាយុ ៣ ឆ្នាំឡើងដែលរស់នៅជាប្រចាំក្នុងគ្រួសារ។ បើបុគ្គលម្នាក់ៗអនុម័ត អាចអនុញ្ញាតឱ្យសម្ភាសន៍អ្នកឆ្លើយជំនួសបាន។

សម្គាល់ សម្រាប់បង្គោលទី ៦ និង ៨៖ - បើគាត់ប្រឡងជាប់ក្នុងកំឡុងពេល ១១ ឬ ១២ ត្រូវចុះលេខកូដ១៣១១៤ តាមលទ្ធផលរៀងៗខ្លួន។
 - ដើម្បីឧបត្ថម្ភសិក្សាស្រាវជ្រាវលើក្នុងកំឡុងពេល ១១ (មានវិញ្ញាបនបត្រឌីផឺម លេខកូដ១៣)
 - មិនទាន់បញ្ចប់មហាវិទ្យាល័យ/សាកលវិទ្យាល័យ - និស្សិតអាចបញ្ចប់ប្រឡងបានសម្រាប់ឆ្នាំ តែពុំទាន់បានបញ្ចប់កិច្ចការសិក្សាទទួលបានសញ្ញាទេ ទោះត្រូវប្រើលេខកូដ ១៧។

(1)	(1b)	(2)	(3)	(4)	(5)	(6)	(7)	(8)	(9)
	លេខសម្គាល់បង្គោល	កើ (លេខៈ) អាចអាន លិខិត ងាយៗ ជា ភាសាណាមួយបានដែរ ឬទេ? 1=មាន 2= គ្មាន	កើ (លេខៈ) អាចសរសេរ លិខិត ងាយៗ ជា ភាសាណាមួយបាន ដែរ ឬទេ? 1=មាន 2= គ្មាន	កើ (លេខៈ) ធ្លាប់ បាន ចូលរៀន សាលាដែរ ឬទេ? 1 = មាន 2 = គ្មាន(=>> 11)	កើ (លេខៈ) បានចូលរៀន សាលាចំនួន ប៉ុន្មានឆ្នាំ? កត់ត្រាចំនួន ឆ្នាំ ដែល បានបញ្ចប់ ពេញលេញ ឆ្នាំ	កើ (លេខៈ) បានរៀនបញ្ចប់ពេញ លេញកម្រិតខ្ពស់បំផុតត្រឹមណា? 98 = មិនដឹង 88 = មិនបានបញ្ចប់កំណត់ 00 = មក្តេយឃាណា 01 = ថ្នាក់ទី 1 បញ្ចប់ពេញលេញ 02 = ថ្នាក់ទី 2 បញ្ចប់ពេញលេញ 09 = ថ្នាក់ទី 09 បញ្ចប់ពេញលេញ តែគ្មាន វិញ្ញាបនបត្រ 11 = ថ្នាក់ទី 11 បញ្ចប់ពេញលេញ 12 = ថ្នាក់ទី 12 បញ្ចប់ពេញលេញ តែគ្មាន វិញ្ញាបនបត្រ 13 = វិញ្ញាបនបត្រមធ្យមសិក្សាបឋម (ឌីផឺម) 14 = វិញ្ញាបនបត្រមធ្យមសិក្សា ទុតិយភូមិ (បាក់ឌុប) 15 = សញ្ញាបត្រវិញ្ញាបនបត្របឋមសិក្សា បច្ចេកទេស ឬវិជ្ជាជីវៈ 16 = សញ្ញាបត្រវិញ្ញាបនបត្រមធ្យមសិក្សា បច្ចេកទេសឬវិជ្ជាជីវៈ 17 = មិនទាន់បញ្ចប់មហាវិទ្យាល័យ/សាកល វិទ្យាល័យ (គ្មានសញ្ញាបត្រ) 18= ថ្នាក់បរិញ្ញាបត្រ (B.A, BSc, etc.) 19 = ថ្នាក់អនុបណ្ឌិត (M.A, MSc,...etc..) 20 = ថ្នាក់បណ្ឌិត (Ph.D) 21 = គេង (បញ្ជាក់)	កើ (លេខៈ) បច្ចុប្បន្ននៅ ថ្នាក់ទីប៉ុន្មាន? 1 = មាន 2 = គ្មាន(=>> 11) បើ (លេខៈ) ឈប់ វិសោកាលត្រូវ ចាត់ទុកថា បច្ចុប្បន្នកំពុងសិក្សា	កើ (លេខៈ) បច្ចុប្បន្ននៅ ថ្នាក់ទីប៉ុន្មាន? 00 = មក្តេយឃាណា 01 = ថ្នាក់ទី 1 02 = ថ្នាក់ទី 2 11 = ថ្នាក់ទី 11 12 = ថ្នាក់ទី 12 15 = បឋមសិក្សាបច្ចេកទេស ឬវិជ្ជាជីវៈ 16 = មធ្យមសិក្សាបច្ចេកទេស ឬវិជ្ជាជីវៈ 17 = មហាវិទ្យាល័យ/សាកល វិទ្យាល័យ 18 = ថ្នាក់បរិញ្ញាបត្រ (B.A, BSc, etc.) 19 = ថ្នាក់បណ្ឌិត (phd) 20 = គេង (បញ្ជាក់)	ជាសាលាសាធារណៈ ឬ ឯកជនសម្រាប់ (លេខៈ) ដែល បច្ចុប្បន្ននៅ ថ្នាក់ ទី 1 និងថ្នាក់ ខ្ពស់ ជាងនេះ 1 = សាធារណៈ 2 = ឯកជនសម្រាប់ លេខៈដែលបច្ចុប្បន្ន នៅ សាលា មតេយយ 3=សាលាមតេ យយ 4=មតេយយហា តមន៍ គ្រប់គ្រងដោយ បុរស/ស្ត្រី 5=កម្មវិធីនៅក្នុងផ្ទះ ឌីផឺម 6=មតេយយ អង្គការមិនមែន រដ្ឋាភិបាល 8= គេង(បញ្ជាក់)
01									
02									
03									
04									
05									
06									
07									
08									
09									
10									
11									
12									
13									
14									
15									

០២. ការសិក្សានិងអត្ថប្រយោជន៍ (ត)

អ្នកឆ្លើយ: សមាជិកគ្រួសារទាំងអស់អាយុ ៣ ឆ្នាំឡើង។ ភេទអាយុ ៣-៦ ឆ្នាំ សូមសូមឱ្យកុមារ

សូមផ្តល់ព័ត៌មានសម្រាប់សមាជិកគ្រួសារទាំងអស់អាយុ ៣ ឆ្នាំឡើងដែលរស់នៅជាប្រចាំក្នុងគ្រួសារ។ បើបុគ្គលម្នាក់ៗអត្តមាន អាចអនុញ្ញាតឱ្យសមាជិកគ្រួសារឆ្លើយជំនួសបាន។

លេខសម្គាល់	តើ (លេខៈ) បច្ចុប្បន្នបានរៀន បន្ថែមឯកជន ក្រៅ ដែរឬទេ ក្រោយ ចេញពី សាលា ដូចជា (ភាសា គណិត វិទ្យាសាស្ត្រ តន្ត្រី កីឡា...)?	បើ Col.4 = 2 ឬ Col.7 = 2 ហើយអាយុក្រោម 18 ឆ្នាំ ហេតុអ្វីបានជា (លេខៈ) មិនចូល (មិនធ្លាប់ចូល) សាលារៀន?	តើ (លេខៈ) ធ្លាប់ បានចូលរៀននៅ សាលាក្រៅ ប្រព័ន្ធដែរឬទេ?	តើ (លេខៈ) បច្ចុប្បន្នកំពុង រៀននៅ សាលា ក្រៅ ប្រព័ន្ធដែរ ឬទេ?	តើសាលាក្រៅប្រព័ន្ធ ប្រភេទអ្វី ដែល (លេខៈ) កំពុង រៀន/បានរៀន?	តើ (លេខៈ) បានចូល រៀនសាលា នៅឆ្នាំសិក្សា កន្លងទៅដែរឬទេ (រួមទាំងឆ្នាក់ ក្រៅប្រព័ន្ធ)?	តើ (លេខៈ) រៀននៅ ឆ្នាក់ទី ប៉ុន្មាន កាលពី ឆ្នាំសិក្សា កន្លងទៅ ?
	1 = មាន 2 = 19(=>> 12)	01 = មិនចង់រៀន 02 = រៀនមិនពូកែ 03 = សាលាឆ្ងាយពេក/ពុំមានសាលាសមស្រប 04 = គ្មានគ្រូ/គ្មានសម្ភាសិក្សាផ្គត់ផ្គង់ 05 = ថ្លៃសាលាខ្ពស់ពេក 06 = គ្រូរៀនមិនគ្រប់គ្រាន់ 07 = គ្រូរៀនមិនចេះបង្រៀន 08 = ក្រីក្រពេក 09 = គ្រូរៀនមិនចេះបង្រៀន 10 = គ្រូរៀនមិនចេះបង្រៀន 11 = ក្មេងពេក 12 = ផេស្សៗ (បញ្ជាក់)	1 = មាន 2 = 19 (=> 15a)	1 = មាន 2 = 19 (តែបើ Col.12 = 1 សូម សំណួរបន្ថែម 14)	1 = កម្មវិធីអក្ខរកម្ម(៤ខែ) 2 = កម្មវិធីបណ្តុះបណ្តាល វិជ្ជាជីវៈ (កាត់សំលៀក បំពាក់ ជួសជុលម៉ូតូបណ្តុះ បណ្តាលតន្ត្រី បុរាណវិទ្យា អ៊ុកសក់ ធ្វើឆ្នាំង ចាន ក្នុង...) 3 = កម្មវិធីបណ្តុះបណ្តាល ក្រោយអក្ខរកម្ម(បណ្តុះ បណ្តាលផ្នែកកសិកម្ម ដូចជា ដាំបន្លែ បណ្តុះជីក ចិញ្ចឹមត្រី សត្វ...) 4 = ភាសាបរទេស 5 = វគ្គបណ្តុះបណ្តាល កុំព្យូទ័រ 6 = ផេស្សៗ (បញ្ជាក់)	1 = មាន 2 = 19 (=>>អ្នក បន្ទាប់)	00 = មន្ត្រីយោធា 01 = ឆ្នាក់ទី 1 02 = ឆ្នាក់ទី 2 11 = ឆ្នាក់ទី 11 12 = ឆ្នាក់ទី 12 15 = សញ្ញាប័ត្រ/វិញ្ញា បនប័ត្រមធ្យមសិក្សា 16 = សញ្ញាប័ត្រ/វិញ្ញា បនប័ត្រក្រោយមធ្យមសិក្សា 17 = មិនទាន់បញ្ចប់ មហា វិទ្យាល័យ/សាកលវិទ្យាល័យ 21 = ឆ្នាក់ក្រោយឧត្តម 22 = ឆ្នាក់ក្រៅប្រព័ន្ធ
(1)	(10)	(11)	(12)	(13)	(14)	(15a)	(15b)
01							
02							
03							
04							
05							
06							
07							
08							
09							
10							
11							
12							
13							
14							
15							

០២. ការសិក្សានិងអក្ខរភាព (ត)

អ្នកឆ្លើយ: សមាជិកគ្រួសារទាំងអស់អាយុ ៣ ឆ្នាំឡើង។ ក្មេងអាយុ ៣-៦ ឆ្នាំ សូមសូមឌុកម្តាយ

សូមផ្តល់ព័ត៌មានសម្រាប់សមាជិកគ្រួសារទាំងអស់អាយុ ៣ ឆ្នាំឡើងដែលរស់នៅជាប្រចាំក្នុងគ្រួសារ។ បើបុគ្គលម្នាក់ៗអត្តមាន អាចអនុញ្ញាតឱ្យសម្ភាសន៍ អ្នកឆ្លើយជំនួសបាន។

លេខសម្គាល់	<p>បើសិនលេខកូដ «1» ក្នុង Col.15a សូមបំពេញបង្គោល 16a-16h បើមិនដូច្នោះទេ ទុកបង្គោលនីមួយៗទំនេរ រួចបន្តសួរអ្នកបន្ទាប់ តើ [ឈ្មោះ] ចំណាយអស់ប៉ុន្មានសម្រាប់ឆ្នាំសិក្សាកន្លងទៅ ដោយរួមទាំងការចំណាយលើការសិក្សាក្រៅប្រពន្ធ និងការរៀនបន្ថែមក្រៅម៉ោងផង?</p> <p style="text-align: center;">ចុះ «0» បើគ្មានចំណាយ</p> <p>សម្គាល់៖ ក្នុង Col.(16e) សម្រាប់ការចំណាយលើការសិក្សាឆ្ងាយពីផ្ទះ គឺត្រូវរួមបញ្ចូលរាល់ការចាយរាយទៅលើការទិញ អ្វីមួយនៅពេលដែល សមាជិកគ្រួសារណាម្នាក់ទៅរៀន ដោយពុំគិតថា សាលានៅជិត ឬឆ្ងាយពីផ្ទះឡើយ។</p>							
	A. ថ្លៃសាលា (ថ្លៃសិក្សា)	B. ថ្លៃគ្រូ (បង់កូ/ ថ្លៃសិក្សាក្រៅម៉ោង)	C. ថ្លៃសៀវភៅ សិក្សា	D. ថ្លៃសម្ភារសិក្សា ផេងៗ	E. ចំណាយទៅលើ ការសិក្សារបស់ក្មេង ដែលស្នាក់នៅ ឆ្ងាយ ពីផ្ទះ	F. ថ្លៃធ្វើដំណើរ	G. ប្រាក់វិភាគទាន សម្រាប់សាងសង់/ អគិរនធានា រៀន។ល។	H. សរុបបង្គោល (16a-16g)
	រៀល	រៀល	រៀល	រៀល	រៀល	រៀល	រៀល	រៀល
(1)	(16a)	(16b)	(16c)	(16d)	(16e)	(16f)	(16g)	(16h)
01								
02								
03								
04								
05								
06								
07								
08								
09								
10								
11								
12								
13								
14								
15								

០៤. ស្ថានភាពលំនៅដ្ឋាន

អ្នកឆ្លើយ: មេគ្រួសារ ប្តី/ប្រពន្ធមេគ្រួសារ ឬសមាជិកគ្រួសារពេញវ័យដទៃទៀត

សម្ភាសន៍លើកទី ២

សំណួរខាងក្រោមនេះត្រូវសួរមេគ្រួសារ ប្តី ឬ ប្រពន្ធ ឬ សមាជិកគ្រួសារពេញវ័យដទៃទៀត បើមេគ្រួសារ ប្តី ប្រពន្ធមិនមាន

Q1 តើមាន ៖ នូវបំណុលគ្រួសារលំនៅក្នុងលំនៅដ្ឋានរបស់អ្នក ?	ចំនួនគ្រួសារ:	<input type="text"/>
Q2 តើផ្ទៃក្រឡាកំរាលលំនៅដ្ឋានរបស់អ្នកមានបំណុលខ្លះម៉ែត្រកាម៉ែ?	ចំនួនម៉ែត្រកាម៉ែ	<input type="text"/>
Q3 តើមានបន្ទប់បំណុលដែលបានប្រើប្រាស់ដោយគ្រួសារអ្នក ? (មិនរាប់បញ្ចូលបន្ទប់ដាំបាយ បង្គន់ និងបន្ទប់ទឹក)	ចំនួនបន្ទប់	<input type="text"/>
Q4 តើជញ្ជាំងលំនៅដ្ឋានរបស់អ្នកភាគច្រើនជាចម្បងធ្វើអំពីអ្វី? លេខកូដជញ្ជាំងជុះ:		កូដ <input type="text"/>
1= ឫស្សី/ស្លឹក ស្មៅ	4= បេតុង ឥដ្ឋ ថ្ម	7= សម្ភារផ្សេងៗចម្រុះ ប្រើជំនួសបណ្តោះអាសន្ន
2= ឈើ/ក្តារបន្ទះ	5= ស័ង្កសី ឬអាលុយមីញ៉ូម ឬបន្ទះលោហធាតុផេសង់ទៀត	8= ដីឥដ្ឋ/ចំបើងលាយជាមួយអាចម៍សត្វ
3= ក្តារក្នុងក្តារ	6= ហ្វីប្រឺស៊ីម៉ង់	9= ផេសង់ធួបញ្ជាក់
Q5 តើជំបូលលំនៅដ្ឋានរបស់អ្នកភាគច្រើនជាចម្បងធ្វើអំពីអ្វី? លេខកូដជំបូលជុះ:		កូដ <input type="text"/>
1= ស្បូវ/ស្លឹក / ស្មៅ	5= សម្ភារកែច្នៃផេសង់ធួមីប្រក់ជំបូល	8= បេតុង
2= កេហ្វីង	6= ចម្រុះតែភាគច្រើនជាស័ង្កសី ដែក កេហ្វីង ឬ ហ្វីប្រឺស៊ីម៉ង់	9= បន្ទះផ្លាស្ទិក
3= ហ្វីប្រឺស៊ីម៉ង់	7= ចម្រុះតែភាគច្រើនជាស្លឹក/ស្បូវ/ស្មៅ វិសម្ភារកែច្នៃផេសង់ធួមីប្រក់ជំបូល	10= ផេសង់ធួបញ្ជាក់
4= ស័ង្កសី ឬអាលុយមីញ៉ូម ឬបន្ទះលោហធាតុផេសង់ទៀត		
Q6 តើកម្រាលលំនៅដ្ឋានរបស់អ្នកភាគច្រើនជាចម្បងធ្វើអំពីអ្វី? លេខកូដកំរាលជុះ:		កូដ <input type="text"/>
1= ដី ឥដ្ឋ	4= ស៊ីម៉ង់ ឥដ្ឋ ថ្ម	7= ផ្លាស្ទិក
2= រោបឈើ	5= កាបូឈើ ក្តារលោង	8= ឥដ្ឋកាប៉ូ
3= រោបឬស្សី	6= ថ្មលោង ថ្មជុស	9= ផេសង់ធួបញ្ជាក់
Q7 តើប្រភពបំភ្លឺសំខាន់ចម្បងណាមួយដែលគ្រួសារអ្នកបានប្រើប្រាស់? លេខកូដប្រភពបំភ្លឺ		កូដ <input type="text"/>
1= អគ្គិសនីផ្គត់ផ្គង់សាធារណៈ/ អគ្គិសនីរដ្ឋ	3= អាគុយ	5= ទៀន
2= ម៉ាស៊ីនភ្លើង	4= ចង្កៀងប្រុងកាត់	6= គ្មាន
		7= ពន្លឺព្រះអាទិត្យ
		8= ផេសង់ទៀសបញ្ជាក់
Q8 តើប្រភពទឹកសំខាន់ចម្បងណាមួយដែលគ្រួសារអ្នកបានប្រើប្រាស់សម្រាប់បរិភោគ ? លេខកូដប្រភពទឹក		កូដ <input type="text"/>
1= ទឹកបំពង់បណ្តាញក្នុងលំនៅដ្ឋាន(=>Q16)	8= ទឹកចេញក្រោមដីគ្មានការការពារ	
2= ទឹកបំពង់បណ្តាញក្នុងទីធ្លា/បរិវេណលំនៅដ្ឋាន(=>Q16)	9= ទឹកភ្លៀង(=>Q16)	
3= ទឹកបំពង់សាធារណៈ	10= ទិញទឹកឡានស៊ីទែន	
4= អណ្តូងស្នប់/អណ្តូងខ្ទង់	11= ទិញទឹកផ្ទះទេ(=>Q16)	
5= អណ្តូងដឹកមានកម្របការពារ	12= ទឹកលើដី (ទឹកទន្លេ/ស្ទឹង/ព្រែក/បឹង/ស្រះ/អូរ/ត្រពាំង)	
6= អណ្តូងដឹកគ្មានកម្របការពារ	13= ទឹកដប/ទឹកពិសាដប	
7= ទឹកចេញក្រោមដីមានការការពារ	14= ផេសង់ធួបញ្ជាក់:	
Q9 តើចំណាយពេលអស់បំណុលខ្លះខាងក្នុងការធ្វើដំណើរទៅមកដើម្បីយកទឹកមកប្រើប្រាស់សម្រាប់បរិភោគ?		កូដ <input type="text"/>
1= ទឹកនៅក្នុងលំនៅដ្ឋាន		
2= ចំណាយតិចជាង ៣០នាទី		
3= ចំណាយច្រើនជាង ៣០នាទី		
4= មិនដឹង		
Q10 នៅរដូវកន្លងទៅ តើគ្រួសាររបស់អ្នកធ្លាប់ខ្វះខាតទឹកប្រើប្រាស់សម្រាប់បរិភោគ នៅពេលត្រូវការ ដែរឬទេ?		កូដ <input type="text"/>
1= មាន យ៉ាងហោចណាស់មួយដង		
2= មិនមានទេ តែងតែគ្រប់គ្រាន់		
3= មិនដឹង		

០៤. ស្ថានភាពលំនៅដ្ឋាន (ត)

Q16	តើគ្រួសារអ្នកចំណាយថ្លៃទឹកអស់ប៉ុន្មានក្នុងរយៈពេល ១ ខែកន្លងមក ?	ចុះ «០» បើមិនបានចំណាយ	រៀល	<input type="text"/>
Q17	តើគ្រួសារអ្នកបានធ្វើប្រព្រឹត្តិកម្មទឹកដើម្បីមានសុវត្ថិភាពជាង សម្រាប់ការបរិភោគដែរឬទេក្នុងរយៈពេល ១ ខែកន្លងមក ? 1 = មាន រាល់ពេល 2 = មាន ពេលខ្លះ 3 = មិនដែលសោះ (=> Q19)			ក្នុង <input type="text"/>
Q18	តើគ្រួសារអ្នកជាធម្មតា បានធ្វើប្រព្រឹត្តិកម្មទឹកសម្រាប់បរិភោគតាមវិធីណា ក្នុងរយៈពេល ១ ខែកន្លងមក ? 1 = មាន 2 = មិន a. ដាំទឹក ? <input type="text"/> b. បោះទឹក ? <input type="text"/> c. ប្រើជាតិគីមីដាក់ក្នុងទឹក ? <input type="text"/> d. ក្លរសាច់ផ្ទុកក្នុងទឹក ? <input type="text"/> e. វិធីសាស្ត្រផ្សេងៗទៀត(ញាក់) <input type="text"/>			
Q19a	តើគ្រួសារអ្នកមានបង្គន់ប្រភេទណាក្នុងបរិវេណផ្ទះ ? (នៅទីកន្លែងតែមួយផង) 1= គ្មានបង្គន់ (=> Q20) 2= បង្គន់ចាក់ទឹក ឬ(ចុចបង្ហូរទឹក) តភ្ជាប់ទៅប្រព័ន្ធលូ 3= បង្គន់ចាក់ទឹក ឬ(ចុចបង្ហូរទឹក) តភ្ជាប់ទៅអាងស្តុក ឬរណ្តៅ 4= បង្គន់ចាក់ទឹក ឬ(ចុចបង្ហូរទឹក) បង្ហូរទៅកន្លែងផ្សេងទៀតដូចជា ទៅអាងស្តុក ឬរណ្តៅ 5= បង្គន់រណ្តៅមានផែនបង្គន់សម្រាប់បក់ជើង 6= បង្គន់រណ្តៅគ្មានផែនបង្គន់សម្រាប់បក់ជើង 7= បង្គន់បក់ជើងទម្លាក់លើទីវាល ឬក្នុងទឹក (រលស្រែ/ត្រពាំង/បឹង/ទន្លេ/សមុទ្រ) 8= បង្គន់ផ្សេងទៀត(សូមបញ្ជាក់):			ក្នុង <input type="text"/>
Q19b	តើគ្រួសារអ្នកប្រើប្រាស់បង្គន់អនាម័យនេះរួមជាមួយគ្រួសារផ្សេងដែរឬទេ? 1= បាទ/ចាស, ប្រើរួម 2= មិន			ក្នុង <input type="text"/>
Q19c	តើគ្រួសាររបស់អ្នកធ្លាប់បានបូមសម្អាត អាងស្តុក ឬក៏រណ្តៅបង្គន់ ដែរឬទេ? 1= ធ្លាប់បូមសម្អាត 2= មិនធ្លាប់បូមសម្អាត (=> Q20) 3= មិនដឹង (=> Q20)			ក្នុង <input type="text"/>
Q19d	ពេលគ្រួសាររបស់អ្នកបូមសម្អាត អាងស្តុក ឬក៏រណ្តៅបង្គន់ ចុងក្រោយ តើកាកសំណល់ទាំងនោះត្រូវបានបោះចោលនៅកន្លែងណា? 1= យកលាមកចេញដោយប្រើឡានស៊ីទែនបូមសម្អាតលូ 2= យកលាមកចេញដោយឧបករណ៍ផ្ទៃ និងប្រើកម្លាំង 3= កប់ក្នុងរណ្តៅបិទជិត 4= ចាក់ក្នុងរណ្តៅចំហ/ជីវាល/ទឹក/ទៅកន្លែងផ្សេងៗទៀត 5= ផ្សេងៗ(សូមបញ្ជាក់) 6= មិនដឹង			ក្នុង <input type="text"/>
Q20	តើគ្រួសារអ្នកចំណាយអស់ប៉ុន្មានសំរាប់ប្រពន្ធស្រូម៉ាតិកសំរាប់អុយក្នុងរយៈពេល ១ ខែកន្លងមក ? ចុះ " ០ " បើមិនមានការចំណាយ		រៀល	<input type="text"/>
Q21	តើគ្រួសារអ្នកចំណាយអស់ប៉ុន្មានសម្រាប់ថ្លៃប្រមូលសំរាមក្នុងរយៈពេល ១ ខែកន្លងមក ? ចុះ " ០ " បើមិនមានការចំណាយ		រៀល	<input type="text"/>
Q22	តើអ្វីជាឧបករណ៍សម្រាប់លាងដៃរបស់អ្នកនៅក្នុងបរិវេណផ្ទះ? ជ្រើសរើសយកការប្រើប្រាស់ប្រើប្រាស់បំផុត 1 = មិនមាន (=> Q26) 2 = ទឹកមានចន្លោះចេញពីប្រព័ន្ធបង្ហូរ ឬអាង (ដូចជា រូបិយណ៍លាងដៃ ឬអាងត្រងទឹកភ្លៀងមានក្បាលរូបិយណ៍ ឬផ្ទុកដាក់ទឹកភ្លៀងមានក្បាលរូបិយណ៍) 3 = ប្រព័ន្ធទឹកដងដោយដៃ (ដូចជា ដងចេញពីផ្ទះ) 4 = ផ្ទុក/អាង (ដៃត្រូវបានលូកលាងចូលទៅក្នុងផ្ទុក ដោយទឹកមិនហូរចេញមកក្រៅ) 5 = ផ្សេងៗ (សូមបញ្ជាក់)			ក្នុង <input type="text"/>
Q23	តើឧបករណ៍លាងដៃដែលប្រើប្រាស់ប្រើប្រាស់បំផុតនៅកន្លែងណា ? (សូមសង្កេតមើលកន្លែងលាងដៃ) 1 = នៅជិតបង្គន់ (តិចជាង ៣ម៉ែត្រ) 2 = នៅជិតបង្គន់ (ច្រើនជាង ៣ម៉ែត្រ) ឬនៅកន្លែងផ្សេង 3 = មិនត្រូវបានសង្កេតដោយសារគ្មានការអនុញ្ញាត (=> Q26) 4 = មិនត្រូវបានសង្កេតដោយសារមូលហេតុផ្សេងៗទៀត (=> Q26)			ក្នុង <input type="text"/>

០៤. ស្ថានភាពលំនៅដ្ឋាន (ត)

Q24	តើមានទឹកប្រទេសនៅកន្លែងលាងដៃ ? (ពិនិត្យលើសង្កេតមើលកន្លែងលាងដៃនៅពេលអ្នកទៅសម្ភាសន៍)	កូដ	<input type="text"/>
	1 = មាន 2 = គ្មាន		
Q25	តើមានសារប្រទេសនៅកន្លែងលាងដៃ ? (ពិនិត្យលើសង្កេតមើលកន្លែងលាងដៃនៅពេលអ្នកទៅសម្ភាសន៍)	កូដ	<input type="text"/>
	1 = មាន 2 = គ្មាន		
Q26	តើគ្រួសារអ្នកប្រើប្រាស់ប្រភពធនធានប្រភេទណាជាចម្បងសម្រាប់ចំអិនអាហារ ?	កូដ	<input type="text"/>
	លេខកូដធនធាន: 1 = អុស 2 = ធូប 3 = ហ្គាស (LPG) 4 = ប្រេងកាត/ម៉ាស៊ីន 5 = អគ្គិសនីផ្គត់ផ្គង់សាធារណៈ/ អគ្គិសនីរដ្ឋ 6 = ម៉ាស៊ីនភ្លើងគ្រួសារ 7 = គ្មាន/ មិនចម្អិនអាហារ 8 = ផេសង់ធុញាក់)		
Q27	តើគ្រួសាររបស់អ្នកចំណាយអស់ប៉ុន្មានលើប្រភពធនធាននីមួយៗ ក្នុងរយៈពេល ១ ខែកន្លងមក ? (ប្រមាណការបំភ្លឺ និងការចំអិនអាហារ)	រៀល	<input type="text"/>
	(ប្រមាណទាំងតម្លៃនៃការប្រើប្រាស់ផលិតផលផ្ទាល់ខ្លួន ឬការទូទាត់របស់ សម្រាប់ការងារដែលបានធ្វើ ឬជាអំណោយ) (ចុះ "0" បើមិនមានចំណាយ)	a. អគ្គិសនី b. ហ្គាស (LPG) c. ប្រេងកាត/ម៉ាស៊ីន d. អុស e. ធូប f. អាកុយ g. ផេសង់ធុញាក់)	<input type="text"/> <input type="text"/> <input type="text"/> <input type="text"/> <input type="text"/> <input type="text"/> <input type="text"/>
Q28	តើលំនៅដ្ឋានរបស់អ្នកមានលក្ខណៈភ័យស៊ីបែបណា ?	កូដ	<input type="text"/>
	លេខកូដភ័យស៊ីប៊ូ 1= ផ្ទះភ័យស៊ីប៊ូផ្ទាល់ខ្លួន (==> Q29b) 2= ផ្ទះមិនមែនភ័យស៊ីប៊ូតែនៅមិនគិតថ្លៃ (==> Q29b) 3= ផ្ទះជួលគេ 4= ផេសង់៧=> Q29b)		
Q29a	បើផ្ទះ: តើអ្នកចំណាយអស់ប៉ុន្មានសម្រាប់ការជួលផ្ទះនេះក្នុងរយៈពេល ១ ខែកន្លងមក ? (==> Q30)	រៀល	<input type="text"/>
Q29b	ផ្ទះនេះ តើអ្នកគ្មានចំណាយថ្លៃជួលផ្ទះប៉ុន្មានក្នុងរយៈពេល ១ ខែកន្លងមក ? (តំលៃប៉ាន់ស្មាន)	រៀល	<input type="text"/>
Q30	ទោះបីជាភ័យស៊ីប៊ូឬផ្ទះ: តើអ្នកចំណាយអស់ប៉ុន្មានសម្រាប់ជួលផ្ទះថែរក្សាបន្តិចបន្តួចក្នុងរយៈពេល ១ ខែកន្លងមក ?	រៀល	<input type="text"/>

05. A. កម្មសិទ្ធិដីធ្លី (ត)

បំពេញព័ត៌មានលម្អិតក្បាលដី (ឡូត៍/កន្លែង) និងមួយដែលគ្រួសារបានកាន់កាប់ ឬ ជួលពីគេ ឬ ប្រើប្រាស់មិនគិតថ្លៃ (រួមមានដីកម្មសិទ្ធិដែលជួលអោយគេ)

លេខរៀងក្បាលដី	បើជួលពីគេ Col.3 = 3			ប្រភេទក្បាលដី	តើអ្នកមាន/ ចាប់ផ្តើមប្រើ ប្រាស់ក្បាល ដីនេះជា លើកដំបូង នៅឆ្នាំណា?	តើអ្នកបានទទួលក្បាលដីនេះ តាមវិធីណា?	បើទិញ Col.9=3 ឬ 4
	ជាប្រាក់ ឬ ធារាបស់	ឯកតា	សម្រាប់ រយៈពេល	01=ដីរដូវវស្សា 02=ដីរដូវប្រាំង 03=ដីរដូវប្រាំង និង វស្សា 05=ដីសួនបន្លែ(ក្រោយផ្ទះ/ សំយ៉ាបផ្ទះ) ដីចំការ 06=ដីដំណាំអចិន្ត្រៃយ៍ 07=ដីសំរាប់ចិញ្ចឹមសត្វ 08=ដីព្រៃឯកជន 09=ដីទុកទំនេរចោល 10=ដីជេស(ឡូត) (បញ្ជាក់)		1=ដីដែលរដូវ/អាជ្ញាធរមូលដ្ឋាន ផ្តល់អោយ (>=11) 2=ដីកេរ្តិ៍មរតក ឬបងប្អូនផ្តល់អោយ(>=11) 3=ដីទិញពីសាច់ប្រាក់ 4=ដីទិញពីអ្នកដទៃ 5=ដីរុករាន/កាន់កាប់មិនគិតថ្លៃ(>=11) 6=ដីមិត្តភក្តិផ្តល់អោយ (>=11) 7=ដីជួលពីគេ (>=11) 8=ដីជេស(ឡូត)(បញ្ជាក់)(=>11)	តើអ្នកទិញក្បាលដី នេះថ្លៃប៉ុន្មាន?
	ចំនួន (ជាប្រាក់) បរិមាណ (ជា របស់)	1=រៀល 2=គីឡូក្រាម 3=ជេសៗ (បញ្ជាក់)	1=ខែ 2=រដូវ 3=ឆ្នាំ 4=ជេសៗ (បញ្ជាក់)	ឆ្នាំ		រៀល	
(1)	(6a)	(6b)	(6c)	(7)	(8)	(9)	(10)
01							
02							
03							
04							
05							
06							
07							

បំពេញព័ត៌មានលម្អិតក្បាលដី (ឡូត៍/កន្លែង) និងមួយដែលគ្រួសារបានកាន់កាប់ ឬជួលពីគេឬប្រើប្រាស់មិនគិតថ្លៃ (រួមមានដីកម្មសិទ្ធិដែលជួលអោយគេ)

សម្គាល់:(Col.14) បើឈ្មោះទាំងមេគ្រួសារ និងប្តី/ប្រពន្ធ មានសរសេរនៅលើឯកសារកម្មសិទ្ធិ ឬ កិច្ចសន្យាជួល នោះត្រូវចុះលេខកូដ «3»

លេខរៀងក្បាលដី	ក្បាលដីទាំងអស់ តើបច្ចុប្បន្នក្បាលដី បែបនេះនៅក្នុងភូមិ បើ ទិញមានតម្លៃប៉ុន្មាន?	តើអ្នកមានឯកសារ ដើម្បីបញ្ជាក់កម្មសិទ្ធិឬ កិច្ចព្រមព្រៀង ជួលដៃ ឬទេ?	បើ មាន ក្នុង Col. 12 តើប្រភេទឯកសារណាមួយដែលអ្នកមាន? យកចម្លើយតាមអ្នកឆ្លើយ	តើអ្នកអាចបង្ហាញឯកសារសម្រាប់ក្បាលដី នេះអោយខ្ញុំមើលបានទេ? (ចុះ «8» បើមិនឃើញឯកសារ)	តើឈ្មោះរបស់អ្នកណា នៅលើឯកសារកម្មសិទ្ធិ ឬកិច្ចសន្យាជួល?
		1= មាន 2= មិនដែលមាន សោះ: (>=15) 3= បាត់បង់ (>=15) 4= មិនដឹង (>=15)	1= បង្កាន់ដៃសុំកម្មសិទ្ធិដីធ្លី 2= លិខិត្រួតពិនិតយីធ្វើ 3= ប័ណ្ណបញ្ជាក់កម្មសិទ្ធិពីរដ្ឋាភិបាល 4= លិខិតបញ្ជាក់ពីអាជ្ញាធរមូលដ្ឋាន 5= លិខិតកិច្ចសន្យាជួលដី 6= ឯកសារជេស(ឡូត) (បញ្ជាក់) 7= មិនដឹង/ មិនប្រាកដ	1= បង្កាន់ដៃសុំកម្មសិទ្ធិដីធ្លី 2= លិខិត្រួតពិនិតយីធ្វើ 3= ប័ណ្ណបញ្ជាក់កម្មសិទ្ធិពីរដ្ឋាភិបាល 4= លិខិតបញ្ជាក់ពីអាជ្ញាធរមូលដ្ឋាន 5= លិខិតកិច្ចសន្យាជួលដី 6= ឯកសារជេស(ឡូត) (បញ្ជាក់) 7= មិនដឹង/ មិនប្រាកដ 8= មិនមានឯកសារបង្ហាញ	សូមចុះលេខសម្គាល់ (ID) នៃសមាជិកគ្រួសារ - ប្រសិនបើជាសាច់ ប្រាក់ជេស(ឡូត) ចុះលេខ 30 - ប្រសិនបើមិនមែន សាច់ប្រាក់ចុះលេខ 40
	រៀល				
(1)	(11)	(12)	(13a)	(13b)	(14)
01					
02					
03					
04					
05					
06					
07					

05. A. កម្មសិទ្ធិដីធ្លី (ត)

បំពេញព័ត៌មានលំអិតក្បាលដី (ឡូត៍/កន្លែង) និងមួយដែលគ្រួសារបានកាន់កាប់ ឬជួលពីគេ ឬ ប្រើប្រាស់មិនគិតថ្លៃ (រួមមានដីកម្មសិទ្ធិដែលជួលអោយគេ)

សម្គាល់៖(Col.15)ចូរកត់សំគាល់ថា វាមិនមែនជានិច្ចកាលដែលម្ចាស់ដីគ្រប់គ្រងដីរបស់ខ្លួននោះទេ ឧទាហរណ៍ដូចជាគាត់បានធ្វើសមធានដី នោះទៅឲ្យរណាម្នាក់ប្រើប្រាស់ដែលមិនមែនជាសមាជិកគ្រួសាររបស់គាត់។ ដូច្នេះ អ្នកនោះគឺជាអ្នកគ្រប់គ្រងនិងប្រើប្រាស់ដី ហើយត្រូវចុះលេខ

លេខរៀងក្បាលដី	តើរណាជាអ្នកគ្រប់គ្រង ក្បាលដីនេះ ?	តើរដូវកន្លងមកបានដាំដំណាំ អ្វីនៅលើក្បាលដីនេះ ?			តើអ្នកអាចប្រើប្រាស់ប្រភពទឹកនៅក្នុង ក្បាលដីនេះតាមរយៈធារាសាស្ត្រ ឬ បូមទឹក ចេញពីអណ្តូងដែរឬទេ ?	តើអ្នកបានធ្វើវិនិយោគណាមួយលើ ក្បាលដីនេះដែរឬទេ ចាប់តាំងពីទទួល បានមក ?		
	ចុះលេខសម្គាល់បើអ្នកនោះ រស់នៅក្នុងគ្រួសារអ្នក 77= អ្នកផេសង្ស័យ មិនរស់ នៅក្នុងគ្រួសារអ្នក 88= អ្នកផេសង្ស័យ មិនរស់ នៅក្នុងគ្រួសារអ្នក 99= មិនស្គាល់	1 = ស្រូវ 2 = ឌឺឡឹក ល្ពៅ បន្លែ ពោត សណ្តែក ដំឡូង ..។ល។) 3 = ឈើហូបផ្លែ គ្រាប់ (ដូចជា៖ស្វាយដូង ស្វាយចន្ទី.....។ល។) 4 = កៅស៊ូ 5 = ទំពាំង 6 = ឫស្សី 7 = ដំណាំផ្សេងទៀត 8 = គ្មាន ចុះដំណាំទាំងអស់រហូតដល់បី បំផុតបើអ្នកដាំលើសពីដំណាំមួយ				1 = មាន នៅរដូវវស្សា 2 = មាន នៅរដូវប្រាំង 3 = មាន ទាំងពីររដូវ 4 = ទេ មិនអាចប្រើធារាសាស្ត្រ ឬ បូមទឹកអណ្តូងបានទេ	1= គ្មាន (=>>20) 2= ដីកអណ្តូង 3= ដីកប្រឡាយ/ ស្នាមភ្លោះ 4= ដីធ្លាក់សំរាប់ដាំដំណាំ 5= សាងសង់ប្រព័ន្ធបង្ហូរទឹកសំរុយ 6= រុករានដី 7= ដាំឈើ ហូបផ្លែ គ្រាប់ 8= ផេសង (បញ្ជាក់)	
(1)	(15)	(16a)	(16b)	(16c)	(17)	(18a)	(18b)	(18c)
01								
02								
03								
04								
05								
06								
07								

លេខរៀងក្បាលដី	តើអ្នកបានធ្វើវិនិយោគ ក្បាលដីនេះនៅឆ្នាំណា ?	អ្នកអាចប្រើក្បាលដីនេះសម្រាប់ ដាក់បញ្ចាំដើម្បីទទួលបានប្រាក់កម្ចី ដែរឬទេ ?	តើអ្នកចាប់ផ្តើមមានសិទ្ធិបញ្ចាំ ក្បាលដីនេះចាប់ពីឆ្នាំណាមក ?	តើអ្នកធ្លាប់មានទំនាស់ ចំពោះក្បាលដីនេះ?
	បើបានធ្វើវិនិយោគច្រើន ជាងមួយ សូមវិនិយោគ ដែលសំខាន់ជាងគេ	1= មាន 2= ទេ (=>> 22)	បើមិនដឹង ចុះ «98»	1=មាន បច្ចុប្បន្ន 2=មាន ពីមុន 3=ទេ
(1)	(19)	(20)	(21)	(22)
01				
02				
03				
04				
05				
06				
07				

លេខកូដ
NIS

05.B. ការដាំដុះដំណាំ (រួមមានផ្លែឈើ និងបន្លែ ។ល។)

សូមផ្តល់ព័ត៌មានអំពីផលដំណាំរួមមានផ្លែឈើ និងបន្លែដែលអ្នកបានដាំក្នុងរយៈពេល 2 រដូវកន្លងមក។ សូមលំអិតតាមជំនួយៗ ។

សម្គាល់៖ រដូវស្រោចកន្លងមក គឺសំដៅលើរដូវស្រោចនៅឆ្នាំប្រតិទិនកន្លងមក ។

បើការធ្វើសម្រាវដំណាំដាំដុះដំណាំ - មិថុនា នោះរដូវប្រាំងកន្លងមក គឺសំដៅលើរដូវប្រាំងនៅឆ្នាំប្រតិទិនកន្លងមក ។

បើការធ្វើសម្រាវដំណាំដាំដុះដំណាំ - ធ្នូ នោះរដូវប្រាំងកន្លងមក គឺសំដៅលើរដូវប្រាំងនៅឆ្នាំប្រតិទិននេះឯង ។

សម្គាល់៖ - បើមានដំណាំផ្សេងគ្នានៅលើដីមួយកន្លែង ចូរកត់ត្រាផ្ទៃដីដែលបានដាំដំណាំនីមួយៗ គឺមានន័យថា ច្រកផ្ទៃដីនោះទៅជាផ្នែកតូចៗ។ បើដាំដំណាំពីរដងលើផ្ទៃដីតែមួយ នៅរដូវមួយនោះត្រូវ កត់ត្រាផ្ទៃដីដូចគ្នា រួចសរសេររាយការណ៍។ នេះមានសារៈសំខាន់ណាស់ បើការកត់ត្រាមិនបានត្រឹមត្រូវ នោះអាចធ្វើឱ្យយុទ្ធសាស្ត្រដាំដំណាំសរុបនៅកម្ពុជា មានការប៉ាន់ស្មានលើសចំនួនជាក់ស្តែង។

- ផ្ទៃដីប្រមូលផលដំណាំ អាចកត់ត្រាបាន លុះណាតែគ្រួសារបានដាំដំណាំមួយនៅលើដីនោះ។ បើសិនជាគ្មានផលិតផលប្រមូលបានទេ ត្រូវកត់ត្រាផ្ទៃដី = ០។
- កម្រិតដាំដុះដំណាំ គឺជាចំនួនដំណាំដាំក្នុងមួយគ្រាដែលគ្រួសារទទួលបានពីការលក់ផលដំណាំ ឬក៏ទទួលបានពីការលក់ផលដំណាំដែលគាត់បានស្តុកទុក។
- កំលែងផលដាំដុះដំណាំផ្សេងគ្នាត្រូវកត់ត្រាឱ្យបានត្រឹមត្រូវ បើអ្នកមិនច្បាស់ទេត្រូវពិភាក្សាជាមួយមន្ត្រីត្រួតពិនិត្យរបស់អង្គការ។
- ចំពោះប្រសិទ្ធភាព ត្រូវប្រើម៉ែត្រគូបជំនួសឱ្យក្រាម។
- គ្រប់គ្រួសារផលិតដំណាំ (មិនត្រឹមតែដាំដំណាំប៉ុណ្ណោះទេ) គួរតែឆ្លើយនៅផ្នែកនេះ។ ការផលិតផលដំណាំរួមមានដូចជា កាប់ចេក បេះស្វាយ..... ពីដើម។

Q1 តើគ្រួសាររបស់អ្នកបានដាំដុះដំណាំណាមួយរួមមានផ្លែឈើនិងបន្លែដៃប្រទេសក្នុងរដូវប្រាំង ឬរដូវស្រោចកន្លងមក ? 1 = មាន 2 = គ្មាន (=> ផ្នែក E)

លេខរៀង	ចំលង លេខ ក្បាល ដីឱ្យក៏ ពីផ្នែក A	តើអ្នកបានដាំដំណាំអ្វី (លើក្បាលដីណាមួយ)?		តើអ្នកដាំដុះ ដំណាំ លើផ្ទៃដី ទំហំប៉ុន្មាន ម៉ែត្រការ៉េ ?	តើអ្នកប្រមូល ផល ដំណាំលើផ្ទៃដី ទំហំ ប៉ុន្មានម៉ែត្រការ៉េ?	តើផលដំណាំ ប្រមូលបាន ទាំងអស់ប៉ុន្មាន? សម្គាល់: Col.6 រួមបញ្ចូលCol.7 និង Col.8	ក្រោយពេលប្រមូល ផលដំណាំ តើបាន ខាតបង់ប៉ុន្មាន រហូតមកដល់ថ្ងៃ សំភាសន៍នេះ?	តើចំណាយ ជួលទូទាត់ជា បរិមាណ ផល ដំណាំ អស់ ប៉ុន្មាន?	តើកំលែងផល ដាំដុះ គឺឱ្យ ក្រាម ថ្លៃប៉ុន្មាន?
		ឈ្មោះដំណាំឬអនុផល	NIS កូដ						
(1)	(2)	(3a)	(3b)	(4)	(5)	(6)	(7)	(8)	(9)
រដូវស្រោចកន្លងមក ឆ្នាំ.....									
01				m ²		m ²			
02				m ²		m ²			
03				m ²		m ²			
04				m ²		m ²			
05				m ²		m ²			
06				m ²		m ²			
07				m ²		m ²			
08				m ²		m ²			
09				m ²		m ²			
10				m ²		m ²			
11									
រដូវប្រាំងកន្លងមក ឆ្នាំ.....									
12				m ²		m ²			
13				m ²		m ²			
14				m ²		m ²			
15				m ²		m ²			
16				m ²		m ²			
17				m ²		m ²			
18				m ²		m ²			
19				m ²		m ²			
20				m ²		m ²			
21				m ²		m ²			
22									

លេខកូដ NIS

០៥.៧. ការចំណាយសំរាប់ដាំដុះដំណាំ (រួមមានផ្លែឈើនិងបន្លែ ។ល។)

សូមផ្តល់ព័ត៌មានអំពីការចំណាយដាំដុះដំណាំរួមមានផ្លែឈើនិងបន្លែដែលអ្នកបានដាំក្នុងរយៈពេល ២ រដូវកន្លងមក ។

សូមផ្តល់ព័ត៌មានលំអិតអំពីការចំណាយរូបនៃការដាំដំណាំរយៈពេលខ្លី និងដំណាំអចិន្ត្រៃយ៍ដោយឡែកពីគ្នា។

សម្គាល់៖ - ដំណាំរយៈពេលខ្លីគឺជាប្រភេទដំណាំដែលដាំដុះរយៈពេលតិចជាង ១ឆ្នាំ។
 - ដំណាំរយៈពេលវែង ឬដំណាំអចិន្ត្រៃយ៍ គឺសំដៅទៅលើដំណាំដែលមានរដូវលើសពី ១ឆ្នាំ។

លេខរៀង	បញ្ជាក់អំពីចំណាយសម្រាប់ដំណាំរយៈពេលខ្លីនិងដំណាំអចិន្ត្រៃយ៍ទាំងអស់	វត្ថុធាតុដើមដាំដុះ (ពូជ កូនឈើ) ទិញ/ ផ្គត់ផ្គង់ពីផលិតផលគ្រួសារ	ដីគីមី ថ្នាំសំលាប់សត្វចង្រៃ ថ្នាំសំលាប់ស្មៅ ថ្នាំសំលាប់ជំងឺ	ដីអាចម៍សត្វ និងវត្ថុធាតុ (ទិញ/ ផ្គត់ផ្គង់ពីផលិតផលគ្រួសារ)	អគ្គិសនីសំរាប់ធ្វើកសិដ្ឋាន (មិនគិតការប្រើប្រាស់ក្នុងគ្រួសារទេ)	ប្រេង ហ្គាស ឬសាំង ម៉ាស៊ូត សម្រាប់ ធ្វើកសិដ្ឋាន (មិនគិត ការប្រើប្រាស់ក្នុងគ្រួសារទេ)	សំភារៈសំរាប់រក្សាទុកផលដំណាំ (ដូចជា បារ កាវ៉ែង ថង់ឆ្នាំស្លឹក។ល។)	ថ្លៃជួលកំលាំងអ្នកទាញ (ត្រាក់ទ័រ សត្វ) រួមបញ្ចូលទាំងថ្លៃ ពលកម្មមនុស្ស បើមានសម្រាប់ការគូរ/រាស់
		ចុះ«០» បើគ្មាន	ចុះ«០» បើគ្មាន	ចុះ«០» បើគ្មាន	ចុះ«០» បើគ្មាន	ចុះ«០» បើគ្មាន	ចុះ«០» បើគ្មាន	ចុះ«០» បើគ្មាន
(1)	(2)	(3)	(4)	(5)	(6)	(7)	(8)	(9)
រដូវវស្សាកន្លងមក								
01	ការចំណាយសម្រាប់ដំណាំរយៈពេលខ្លី							
02	ការចំណាយសម្រាប់ដំណាំអចិន្ត្រៃយ៍							
រដូវប្រាំងកន្លងមក								
01	ការចំណាយសម្រាប់ដំណាំរយៈពេលខ្លី							
02	ការចំណាយសម្រាប់ដំណាំអចិន្ត្រៃយ៍							

05.C. ការចំណាយសំរាប់ដាំដុះដំណាំ (រួមមានផ្លែឈើនិងបន្លែ) (ត)

សូមផ្តល់ព័ត៌មានអំពីលើការចំណាយដាំដុះដំណាំរួមមានផ្លែឈើនិងបន្លែដែលអ្នកបានដាំក្នុងរយៈពេល 2 រដូវកន្លងមក ។

សូមផ្តល់ព័ត៌មានលំអិតអំពីការចំណាយរូបនៃការដាំដំណាំរយៈពេលខ្លី និងដំណាំអចិន្ត្រៃយ៍ដោយឡែកពីគ្នា។

សម្គាល់៖ - ដំណាំរយៈពេលខ្លីគឺជាប្រភេទដំណាំដែលដាំមានរយៈពេលតិចជាង 1ឆ្នាំ។
 - ដំណាំរយៈពេលវែង ឬដំណាំអចិន្ត្រៃយ៍ គឺសំដៅទៅលើដំណាំដែលមានរដូវលើសពី 1ឆ្នាំ។

លេខរៀង	ថ្លៃជួលកំលាំង ពលកម្មផ្ទះសង ខ្មែត (ជាប្រាក់ និងការបស់)	ថ្លៃធារាសាស្ត្រ (បូមទឹក បញ្ជូនទឹក) សំរាប់ ស្រោចស្រព	ការផ្គត់ផ្គង់សេរកម្ម/ បច្ចេកទេសពីរដ្ឋា ភិបាលនិងភ្នាក់ងារ ដទៃទៀត	ការដឹកជញ្ជូនវត្ថុ ធាតុ ដើម ឧបករណ៍ សម្ភារ និង ផលិតផល	ការជួសជុលថែទាំ ឃ្នាំងកសិដ្ឋាន ឧបករណ៍ សម្ភារក្រោល សត្វ...។ល។	ការចំណាយថ្លៃជួល ដី កសិកម្ម ជួលឃ្នាំង កសិដ្ឋាន ឧបករណ៍ សម្ភារ ។ល។ ពីអ្នកដទៃ (ជាប្រាក់និងរបស់)	សរុបបង្គោល (3 -15)
	ចុះ«0» បើគ្មាន	ចុះ«0» បើគ្មាន	ចុះ«0» បើគ្មាន	ចុះ«0» បើគ្មាន	ចុះ«0» បើគ្មាន	ចុះ«0» បើគ្មាន	ចុះ«0» បើគ្មាន
	រៀល	រៀល	រៀល	រៀល	រៀល	រៀល	រៀល
(1)	(10)	(11)	(12)	(13)	(14)	(15)	(16)
រដូវវស្សាកន្លងមក							
01							
02							
រដូវប្រាំងកន្លងមក							
01							
02							

លេខកូដ NIS

05.D. បញ្ជីផលដំណាំ (រួមមាន ផ្លែឈើ និងបន្លែ ។ល។)

សម្គាល់៖ នៅក្នុងផ្នែកនេះ អ្នកត្រូវកត់ត្រាដំណាំស្រូវប៉ុណ្ណោះ។

សូមផ្តល់ព័ត៌មានអំពីផលដំណាំស្រូវដែលគ្រួសារអ្នកបានដាំក្នុងរយៈពេល 12ខែកន្លងមក និងការស្តុកទុកនៅត្រីមាសចុង 31 ខែធ្នូ ឆ្នាំកន្លងមក ។

តើគ្រួសារអ្នក បានដាំដុះស្រូវដែរឬទេក្នុងរយៈពេល 12ខែកន្លងមក? 1 = មាន 2 = ទេ (=> ផ្នែក D.2)

លេខរៀង	តើស្រូវប៉ុន្មានគីឡូក្រាម ដែលគ្រួសារអ្នកបានប្រមូលផលលក់ និងស្តុកទុកត្រីមាសចុង 31 ខែធ្នូ ឆ្នាំកន្លងមក		តើតំលៃលក់ស្រូវក្នុង 1គីឡូក្រាមប្លែប៉ុន្មាន?
	ការប្រមូលផលអាចមានច្រើនជាងម្តងក្នុង រយៈពេល 12ខែកន្លងមក បើគ្មានស្រូវលក់ ឬគ្មានស្រូវស្តុកចុះ «0»		ព្យាយាមប៉ាន់ស្មានតំលៃមធ្យម បើមានតំលៃផ្សេងៗគ្នា បើគ្មានស្រូវលក់ចុះ «0»
	លក់	ស្តុក	រៀល/គ.ក្រ
	គ.ក្រ	គ.ក្រ	
(1)	(2a)	(2b)	(3)
01			
02			
03			

លេខកូដ NIS

05.D.2 ការលក់ផលដំណាំផ្សេងទៀត (រួមមាន ធញ្ញជាតិ មើម ផ្លែឈើ និងបន្លែ ។ល។) ដោយមិនរាប់បញ្ចូលដំណាំស្រូវ

សូមផ្តល់ព័ត៌មានអំពីផលដំណាំផ្សេងទៀត រួមទាំង ធញ្ញជាតិ មើម ផ្លែឈើនិងបន្លែ (មិនរាប់បញ្ចូលដំណាំស្រូវ) ដែលគ្រួសារអ្នកបានដាំ និង បានលក់ក្នុងរយៈពេល 12 ខែ កន្លងមក ។

តើមានផលដំណាំអ្វីខ្លះដែលគ្រួសារអ្នកបានលក់ (ដូចជា ធញ្ញជាតិ មើម ផ្លែឈើ បន្លែ ។ល។ ដោយមិនរាប់បញ្ចូលស្រូវ) ក្នុងរយៈពេល 12 ខែកន្លងមក ? 1 = មាន 2 = ទេ (=> ផ្នែក E)

លេខរៀង	ដំណាំផលដំណាំផ្សេងទៀត មើម ផ្លែឈើ បន្លែ ។ល។) ដែលគ្រួសារអ្នកបានលក់ក្នុងរយៈពេល12ខែកន្លងមក		តើ ប្រិមាណផលដំណាំផលដំណាំផ្សេងទៀត ដែលគ្រួសារ អ្នកបានលក់ក្នុងរយៈពេល 12 ខែកន្លងមក មានចំនួន ប៉ុន្មាន?	តើតំលៃលក់ (ផលដំណាំ) ក្នុងមួយគីឡូក្រាម ប្លែប៉ុន្មាន? ព្យាយាមប៉ាន់ស្មានតំលៃមធ្យម បើមានតំលៃផ្សេងៗគ្នា
	រាយឈ្មោះដំណាំ	NIS កូដ	គ.ក្រ	រៀល/គ.ក្រ
(1)	(2a)	(2b)	(3)	(4)
01				
02				
03				
04				
05				

លេខកូដ NIS

05.E. ការចំណាយ និងផលិតផលនៃសកម្មភាពចិញ្ចឹមសត្វ (សត្វពាហនៈ និងបសុបក្សី)

Q1. តើគ្រួសារអ្នកឬសមាជិកណាម្នាក់ក្នុងគ្រួសារមានសត្វដៃរបួទេ ក្នុងរយៈពេល 12 ខែកន្លងមក 1 = មាន 2 = ទេ (=> ផ្នែក F)

គឺចាប់ពី.....[ខែ].....នៃឆ្នាំកន្លងមក?

បំពេញព័ត៌មានអំពីតំលៃសត្វ(សត្វពាហនៈ/បសុបក្សី)និងផលិតផលពីសត្វដែលបានលក់ឬប្រើប្រាស់ក្នុងគ្រួសារ ឬធ្វើអំណោយអ្នកដទៃ ។ល។

ក្នុងរយៈពេល 12 ខែកន្លងមក

លេខរៀង	ប្រភេទសត្វ ពាហនៈឬ បសុបក្សី	តើគ្រួសារអ្នក បានចិញ្ចឹម(សត្វ) ដៃរបួទេក្នុង រយៈ ពេល 12 ខែ កន្លងមក ?	ចំនួន (សត្វ) ចិញ្ចឹមជា កម្មសិទ្ធិ ផ្ទាល់ខ្លួន ក្នុងគ្រួសារ នាពេល បច្ចុប្បន្ន?	ក្នុងចំណោមសត្វ សរុបតើមាន(សត្វ) ញីចំនួនប៉ុន្មាន ក្បាលដែល គ្រួសារចិញ្ចឹមនា ពេលបច្ចុប្បន្ន?	តើ (សត្វ) ជាកម្មសិទ្ធិ បច្ចុប្បន្នមាន តំលៃ លក់ សរុប ប៉ុន្មាន?	ចំនួន (សត្វ)ជា កម្មសិទ្ធិ ផ្ទាល់ ខ្លួនដែល គ្រួសារមានក្នុង រយៈពេល 12 ខែមុនគឺ ក្នុង [ខែ] នៃ ឆ្នាំ កន្លងមក?	ចំនួន (សត្វ) ជាកម្មសិទ្ធិ ផ្ទាល់ខ្លួន ដែលគ្រួសារ មាននៅ ថ្ងៃទី 31 ខែធ្នូ ឆ្នាំកន្លងមក?	តើតំលៃលក់ សរុបប៉ុន្មាន តាមថ្ងៃទូទៅ ចំពោះ(សត្វ) ដែលជា កម្មសិទ្ធិ របស់អ្នក នៅ ថ្ងៃទី 31 ខែធ្នូ ឆ្នាំកន្លងមក?	តំលៃ(សត្វ) ដែល បានលក់ក្នុងរយៈ ពេល12 ខែ កន្លងមក?
			បើគ្មានចុះ: «0»	បើគ្មានចុះ: «0»	បើគ្មានចុះ: «0»	បើគ្មានចុះ: «0»	បើគ្មានចុះ: «0»	បើគ្មានចុះ: «0»	បើគ្មានចុះ: «0»
(1)	(2)	(3)	(4)	(5)	(6)	(7a)	(7b)	(8)	(9)
01	គោ								
02	ក្របី								
03	សេះ/សេះពូជតូច								
04	ជ្រូក								
05	ចៀម								
06	ពពែ								
07	មាន់								
08	ទា								
09	ក្រូច								
10	ផេសង្វ (បញ្ចាក់)								
11	សរុប 01-10								

លេខរៀង	ប្រភេទសត្វ ពាហនៈឬ បសុបក្សី	ចំណាយសរុប សម្រាប់ សត្វ ចិញ្ចឹមបានទិញ ក្នុងរយៈពេល 12ខែកន្លងមក ចុះ: «0» បើគ្មាន	តំលៃប្រើប្រាស់ផលិតផលសាច់សត្វ ពាហនៈ/បសុបក្សី(គិតជា រៀល)		តំលៃនៃផលិតផលផេសង្វ(គិតក្រៅពីសាច់ ដូចជាទឹកដោះ ខ្លាញ់ ស៊ុត សែបក និងដី។ល។) ដែលគ្រួសារបានលក់ បានប្រើប្រាស់បានធ្វើ អំណោយ ។ល។ ក្នុងរយៈពេល 12 ខែកន្លងមក		
			បានប្រើប្រាស់ ក្នុងគ្រួសារក្នុង រយៈពេល 12 ខែកន្លងមក ចុះ: «0» បើគ្មាន	បានប្រើប្រាស់ជា អំណោយវិភាគទាន ឬទំនិញគ្នាក្នុងរយៈ ពេល 12 ខែកន្លងមក ចុះ: «0» បើគ្មាន	បានលក់	បានប្រើប្រាស់ ក្នុងគ្រួសារ	បានធ្វើអំណោយ វិភាគទាន ឬ គ្នា។ល។ ចុះ: «0» បើគ្មាន
			រៀល	រៀល	រៀល	រៀល	រៀល
(1)	(2)	(10)	(11)	(12)	(13)	(14)	(15)
01	គោ						
02	ក្របី						
03	សេះ/សេះពូជតូច						
04	ជ្រូក						
05	ចៀម						
06	ពពែ						
07	មាន់						
08	ទា						
09	ក្រូច						
10	ផេសង្វ (បញ្ចាក់)						
11	សរុប 01-10						

លេខកូដ NIS

05.E. ការចំណាយនិងផលិតផលនៃសកម្មភាពចិញ្ចឹមសត្វ (សត្វពាហនៈ និងបសុបក្សី) (ត)

សម្គាល់៖ បើមានសត្វពាហនៈ/បសុបក្សី គិតត្រូវគិតចំណាយអំពីចំណីរបស់វា ដែលបានផ្គត់ផ្គង់ (ក្នុងលេខរៀង 1 និង 2)

លេខរៀង	មុខចំណាយ	តើអ្នកបានចំណាយប៉ុន្មានសម្រាប់ចិញ្ចឹមសត្វដូចខាងក្រោមនេះ ក្នុងរយៈពេល 12 ខែកន្លងមក?
		ចុះ «0» បើគ្មានរឿល
(1)	(2)	(3)
1	ការចិញ្ចឹម និង ផ្គត់ផ្គង់ចំណីសំរាប់សត្វពាហនៈ/បសុបក្សីដូចជាចំបើង....) ដែលបានទិញ	
2	ការចិញ្ចឹម និង ផ្គត់ផ្គង់ចំណីសំរាប់សត្វពាហនៈ/បសុបក្សីដូចជាចំបើង....) ដែលបានផ្គត់ផ្គង់ពីកសិដ្ឋានរបស់គ្រួសារ/ដីសាធារណៈ	
3	ប្រាក់ឈ្នួលពលកម្មសម្រាប់ការថែរក្សាសត្វពាហនៈ/បសុបក្សី(ប្រាក់និងរបស់)	
4	សេវាកម្មបុព្វបាល និង ថ្នាំពេទ្យ	
5	សេវាកម្ម/បច្ចេកទេសដែលផ្គត់ផ្គង់ពីរដ្ឋាភិបាល/ភ្នាក់ងារដទៃទៀត	
6	ការដឹកជញ្ជូនសត្វ ពាហនៈ/បសុបក្សីនិងផលិតផលរបស់វាដូចជា ដីអាចម៍សត្វ និង ចំណី.... ទៅកាន់ទីផ្សារ ឬមកពីទីផ្សារ	
7		សរុប 1 - 6:

លេខកូដ NIS

05.F. ការចំណាយ និងផលគុណនៃការចេញមតិ និងការនេសាទ/ការចាប់សត្វផ្សេងៗដែលរស់នៅក្នុងទឹក

សម្គាល់៖ ត្រពាំង /ស្រះ គឺជាជួរកំពែកពីមនុស្សសម្រាប់អោយដក់ទឹក ឬ កើកដោយសារកំលាំងទឹកហូរច្រោះកំមាន។ វាមានទំហំតូចជាងបឹង។

Q1 . តើគ្រួសារអ្នក ឬ មានសមាជិកណាម្នាក់ក្នុងគ្រួសារអ្នកបានចិញ្ចឹមត្រី (ឬប្រភេទមច្ឆាជាតិផេសងទៀត) ធុរជា កង្កែប ត្រពាំង ល។) ដែរឬទេ ក្នុងរយៈពេល 12 ខែកន្លងមក ?	1 = មាន 2 = 19	<input type="checkbox"/>
Q2. តើគ្រួសារអ្នក ឬ មានសមាជិកណាម្នាក់ក្នុងគ្រួសារអ្នក ដំណើរការ ឬ មានត្រពាំង /ស្រះចិញ្ចឹមត្រី ឬ ចិញ្ចឹមបង្កាដែរឬទេ ?	1 = មាន 2 = 19 (=>> Q3)	<input type="checkbox"/>

លេខរៀង	តើត្រពាំង /ស្រះនេះជាកម្មសិទ្ធិ ផ្ទាល់ខ្លួន ឬ ជួលគេ ឬ បានមក តាមវិធីផេសង	ផ្ទៃក្រឡា តើត្រពាំង /ស្រះ មានផ្ទៃក្រឡាប៉ុន្មាន ម៉ែត្រការ៉េ?	តំលៃទីផ្សារ តើអ្នកត្រូវចំណាយប៉ុន្មានដើម្បីទិញ ត្រពាំង /ស្រះ បែបនេះនៅក្នុងភូមិនេះ?	តំលៃជួលប្រចាំខែ តើអ្នកត្រូវចំណាយ ប៉ុន្មានដើម្បីជួល ត្រពាំង /ស្រះ បែបនេះនៅក្នុង ភូមិនេះ?
	1 = កម្មសិទ្ធិផ្ទាល់ខ្លួន 2 = កម្មសិទ្ធិផ្ទាល់ខ្លួនតែ ជួលថយត 3 = ជួលពីគេ 4 = ត្រពាំង /ស្រះប្រើប្រាស់ មិនគិតថ្លៃ 5 = ផេសងឧបញ្ជាក់)	ម៉ែត្រការ៉េ	រៀល	រៀល
(1)	(2)	(3)	(4)	(5)
1				
2				
3				

លេខកូដ NIS

Q3. តើគ្រួសារអ្នក ឬ មានសមាជិកណាម្នាក់ក្នុងគ្រួសារអ្នកបានរកត្រី បង្កា ក្តាម ងារ។ល។ ដែរឬទេ ក្នុងរយៈពេល 12 ខែកន្លងមក?	1 = មាន 2 = 19	<input type="checkbox"/>
--------------------------------------------------------------------------------------------------------------------	----------------	--------------------------

បើសិន "មាន" ក្នុងសំណួរ Q1 ឬ Q2 ឬ Q3 សូមសួរសំណួរខាងក្រោមនេះ ៖ បើសិន "ទេ" ក្នុងសំណួរទាំងបី (Q1 - Q3) =>> ផ្នែក G

លេខរៀង	ការចំណាយ តើអ្នកចំណាយប៉ុន្មាន ទៅលើផ្នែកនីមួយៗដូចខាងក្រោម ក្នុងរយៈពេល 12 ខែ កន្លងមក?	បរិមាណចំណាយ ចុះ «0» បើគ្មាន
	មុនចំណាយ	រៀល
(1)	(2)	(3)
01	ពូជត្រី/បង្កា។ល។ សម្រាប់ចិញ្ចឹម	
02	ចំណីសម្រាប់ចិញ្ចឹមត្រី/បង្កា។ល។	
03	ឈ្នួលពលកម្ម(ជាប្រាក់និងរបស់)	
04	ទឹកភក (សម្រាប់ក្លាសេផលនេសាទ..)	
05	ចំណាយជួសជុលនិងថែទាំសម្ភារដូចជា មង សំណាញ់ អ៊ុន...។ល។	
06	ការចំណាយជួសជុលនិងថែទាំទូក	
07	ប្រេងឥន្ធនៈសម្រាប់ទូក	
08	ការជួលទូក (ជាសាច់ប្រាក់)	
09	ថ្លៃជួលអាង ឬស្រះ ជាសាច់ប្រាក់ បើជួលពីគេ ។ល។	
10	ការដឹកជញ្ជូនត្រី/បង្កា/ ក្តាម ។ល។ ទៅកាន់ទីផ្សារ	
11	សេវាកម្ម(ជំនួយបច្ចេកទេស) ដែលបានទទួល	
12	ផេសងឧបញ្ជាក់)	
13	សរុប 01 - 12:	

លេខកូដ NIS

05. F. ការចំណាយនិងផលិតផលនៃការចិញ្ចឹមត្រី និងការនេសាទ/ការចាប់សត្វផ្សេងៗដែលរស់នៅក្នុងទឹក (ត)

លេខរៀង	ចំណុល	បរិមាណចំណុល ទទួលបាន ចុះ «0» បើគ្មាន
	តើគ្រួសារអ្នកទទួលបានចំណុលប៉ុន្មានលើផ្នែកនីមួយៗ ដូចខាងក្រោម ក្នុងរយៈពេល 12 ខែកន្លងមក?	
	មុនចំណុល	រៀល
(1)	(2)	(3)
1	ចំណុលពីការលក់ ត្រី បង្កា ក្តាម។ល។ ដែលចិញ្ចឹម ឬ នេសាទបាន (*)	
2	តំលៃត្រី បង្កា ក្តាម។ល។ ដែលបានប្រើប្រាស់ក្នុងគ្រួសារ	
3	តំលៃត្រី បង្កា ក្តាម ។ល។ ផ្តល់ជាអំណោយវិភាគទាន ការដោះដូរ ។ល។	
4	តំលៃត្រី បង្កា (សម្រាប់ធ្វើជាត្រីងៀត ត្រីឆ្កើរ បង្កាភ្លៀម។ល។)	
5	តំលៃត្រី បង្កា សម្រាប់ធ្វើទឹកត្រី	
6	តំលៃត្រី បង្កា សម្រាប់ធ្វើចំណីសត្វ	
7	តំលៃត្រី បង្កា សម្រាប់ធ្វើអ្វីៗផ្សេងទៀត(បញ្ជាក់)	
08	សរុប 1 - 7	

(*) មិនរាប់បញ្ចូល បង្កា ក្តាម។ល។ (ចំណាយ ជាបស់) សម្រាប់ ជួលទូក ឬអាង ផុង (ទឹក).....

លេខកូដ NIS

05. G. ការចំណាយនិងផលិតផលព្រៃឈើនិងការបរបាញ់សត្វ

- Q1. តើមានសមាជិកគ្រួសារណាម្នាក់បានទៅរកមុស ធុង ឈើឬផលិតផល ព្រៃឈើដទៃទៀតដែលឬទេក្នុង រយៈពេល 12 ខែកន្លងមក? 1 = មាន 2 = គ្មាន
- Q2. តើមានសមាជិកគ្រួសារណាម្នាក់របស់អ្នកបានទៅរកផលិតផល ដូចជាទឹកត្នោត ដំណាំមើម ភិណ្ណាតិ (ធ្វើថ្នាំ/ គ្រឿងក្រអូប) ទឹកឃ្មុំ ឬការបរបាញ់សត្វព្រៃ សត្វស្លាបដែលឬទេ ក្នុងរយៈពេល 12 ខែកន្លងមក? 1 = មាន 2 = គ្មាន

បើ «មាន» ក្នុងសំណួរ Q1 ឬ Q2 សូរសំណួរខាងក្រោម។ បើ «គ្មាន» ក្នុងសំណួរទាំងពីរ (=> ផ្នែក H)

លេខរៀងផលិតផល	ចំណុល	តើតំលៃផលិតផលនីមួយៗដែលគ្រួសារអ្នកបានមានចំនួនប៉ុន្មានក្នុងរយៈពេល 12 ខែកន្លងមក?			
		ចុះ «0» បើគ្មាន			
		ចំណុលពីការលក់ ផលិតផលដែល រកបាន ឬ ការបរបាញ់បាន	តំលៃផលិតផលបានស្ថាន បាន ប្រើប្រាស់ក្នុងគ្រួសារ	តំលៃផលិតផលបាន ស្ថានបានផ្តល់ជាអំណោយ វិភាគទាន ការដោះដូរ ។ល។	សរុប បង្កោល (3 - 5)
	មុនផលិតផល	រៀល	រៀល	រៀល	រៀល
(1)	(2)	(3)	(4)	(5)	(6)
01	ឈើអារ				
02	មុស				
03	ឈើសម្រាប់ដុតធ្វើធុង				
04	ផ្តៅ ឬស្រូវ ត្នោត រត្នោតសរសៃ ដទៃទៀត				
05	ទឹកត្នោត				
06	ដំណាំមើម ឆ្កែឈើ និង បន្លែ				
07	ភិណ្ណាតិ(រត្នោតភិណ្ណាតិក្រអូបប្រើជា គ្រឿងសម្ល ធ្វើថ្នាំ ឬគ្រឿងក្រអូបផ្សេងៗ)				
08	ទឹកឃ្មុំ				
09	សត្វព្រៃ និងសត្វស្លាប				
10	ផលិតផលផ្សេងៗទៀត (បញ្ជាក់)				
11	សរុប 01 -10:				

លេខកូដ NIS

០៥. G. ការចំណាយនិងផលិតផលព្រៃឈើនិងការបរបាញ់សត្វ (ត)

លេខចំណាយ	ការចំណាយ	បរិមាណចំណាយ
	ត្រូវស្រាវជ្រាវអ្នកបានចំណាយប៉ុន្មាន លើ ផ្នែកនីមួយៗដូចខាងក្រោមនេះ ក្នុងរយៈពេល 12 ខែកន្លងមក?	ចុះ “០” បើគ្មានចំណាយ
	ផ្នែកនៃការចំណាយ	រៀល
(1)	(2)	(3)
01	ថ្លៃដឹកជញ្ជូនរួមទាំងការដឹកជញ្ជូនទៅកាន់ទីផ្សារ	
02	ប្រេងឥន្ធនៈ	
03	ចំណីសត្វអូសទាញ	
04	ចំណាយថ្លៃឈ្នួលពលកម្ម	
05	ចំណាយលើឧបករណ៍សំភារៈនិងការថែរក្សា	
06	ថ្លៃឈ្នួល កំរៃជើងសារ ថ្លៃជួល។ល។	
07	ផេសង់(ឧបញ្ជាក់)	
08	សរុប 1 - 7:	

លេខកូដ NIS

០៥. H. បញ្ជីសកម្មភាពសេដ្ឋកិច្ចស្រាវជ្រាវមិនមែនកសិកម្ម ក្នុងរយៈពេល 12 ខែកន្លងមក

Q1. តើមានសមាជិកណាម្នាក់ក្នុងគ្រួសារបើកសហគ្រាស ឬធ្វើជំនួញដៃប្រទេស ក្នុងរយៈពេល 12 ខែកន្លងមក? 1= មាន 2= ទេ (=> ផ្អែកបន្ទាប់)

សម្គាល់៖ ពិពណ៌នាសកម្មភាពឱ្យបានច្បាស់។ ឧទាហរណ៍ បើគ្រួសារផលិត រួចលក់ផលិតផល ឬអនុផលដែលគាត់បានផលិត ចូរសរសេរថា គាត់ផលិត រួចលក់ផលិតផលនោះដែរ។

លេខសកម្មភាព	ពិពណ៌នាសកម្មភាព (សរសេរឱ្យបានច្បាស់លាស់ នៃសកម្មភាពនីមួយៗដូច បានរៀបរាប់ក្នុងឯកសារ ណែនាំ	ផលិតផលចំបង (ត្រូវពិពណ៌នាផលិតផល ចម្បងនៅក្នុងបង្គោលនេះ)	NIS លេខ កូដវិស័យ សេដ្ឋកិច្ច	លេខសំគាល់នៃ								
				សមាជិក សំខាន់ដែល បើកសហគ្រាស ឬ ជំនួញ	សមាជិកដទៃទៀតដែលបានចូលរួមក្នុង សកម្មភាពនីមួយៗ							
					1	2	3	4	5	6	7	8
(1)	(2)	(3)	(4)	(5)	(6a)	(6b)	(6c)	(6d)	(6e)	(6f)	(6g)	(6h)
01												
02												
03												
04												
05												
06												

លេខកូដ NIS

០៥. H. បញ្ជីសកម្មភាពសេដ្ឋកិច្ចស្រាវជ្រាវមិនមែនកសិកម្ម ក្នុងរយៈពេល 12 ខែកន្លងមក (ត)

សម្គាល់៖ ប្រើទំព័រខាងបន្ទាប់ បើគ្រួសារមានសកម្មភាពសេដ្ឋកិច្ចមិនមែនកសិកម្មលើសពី 3 សកម្មភាព

លេខរៀង	មុខចំណាយ	ក្នុងរយៈពេល 12 ខែកន្លងមក តើអ្នកបានចំណាយអស់ប៉ុន្មានតាមផ្នែក ចំណាយនីមួយៗខុសៗគ្នា លើសកម្មភាពទី១ គឺចាប់ពី...[១]...នៃឆ្នាំ កន្លងមក? (ប្រើសំណួរដែលសម្រាប់សកម្មភាព 2-6) ចុះ “០” បើគ្មានចំណាយ		
		សកម្មភាព 1	សកម្មភាព 2	សកម្មភាព 3
		រៀល	រៀល	រៀល
(1)	(2)	(3)	(4)	(5)
01	ទំនិញមូលធន (ទ្រព្យសម្ភារៈបរិក្ខារប្រើប្រាស់សម្រាប់ផលិតកម្ម) ដូចជា ម៉ាស៊ីន រថយន្ត ម៉ូតូ ...			
02	វត្ថុធាតុដើមសម្រាប់ផលិត (ផ្នែកនេះត្រូវបានប្រើគ្រប់ប្រភេទសកម្មភាពទាំងអស់ដែលអ្នកទិញ វត្ថុធាតុដើម ដូចជាទិញអង្ករធ្វើនំបញ្ចក សណ្តែកសៀងធ្វើតៅហ៊ូ ឈើធ្វើតុ ទូ ឬ ធ្វើរូបចម្លាក់...)			
03	វត្ថុធាតុដើមប្រើសម្រាប់សំណង់			
04	ឥន្ធនៈប្រើសម្រាប់ផ្នែកផលិតកម្ម ឬផលិតចរន្តអគ្គិសនី សេរកម្ម ។ល។			
05	ប្រេងរ៉ាស៊ីន			
06	ទិញទំនិញសម្រាប់លក់ឡើងវិញ (សម្រាប់តែពាណិជ្ជកម្ម)។ ចូរកត់ត្រាលក់ទំនិញទាំងអស់ ដែលបានទិញសម្រាប់លក់ឡើងវិញក្នុងរយៈពេល ១២ ខែ។ ការលក់ឡើងវិញមានន័យថា ទំនិញមិនសម្រាប់ផលិត ដូចជាបន្លែស្រស់ទិញពីកសិករ ហើយលក់បន្តបន្ថែមសំរាប់នោះ ក្នុងរយៈពេល ១២ ខែដើម្បីលក់ក្នុងរយៈពេលមុខៗ។ល។			
07	ម្ហូបអាហារ ភេសជ្ជៈ និងផលិតផលផ្ទាល់ដំឡើង (រាល់ម្ហូបអាហារ ភេសជ្ជៈ បរិស្ថានបន្លែ ដែលបានទិញប្រើប្រាស់ក្នុងគោលនយោបាយគ្រប់ទីកន្លែង ទោះបីចល័តក៏ដោយ ដែលគេបានប្រើចម្អិន)			
08	ទិញចរន្តអគ្គិសនី			
09	ថ្លៃទឹក និងអនាម័យ			
10	ធុង ឬសំភារៈរថទូ			
11	ចំណាយដឹកជញ្ជូនទំនិញ និងក្រៅពីទំនិញ			
12	ធានារ៉ាប់រង			
13	បង់ថ្លៃសេវាធនាគារ			
14	ទូរស័ព្ទ ប្រៃសណីយ៍ និងទូរគមនាគមន៍ដទៃទៀត			
15	សំភារៈការិយាល័យ និងសំភារៈដទៃទៀត			
16	ថ្លៃជួលដី អាគារ ឃ្នាំងស្តុកទំនិញ សំភារៈបរិក្ខារ និងម៉ាស៊ីន			
17	ជួសជុលថែទាំអាគារ រោង បរិក្ខារ និងម៉ាស៊ីន សំភារៈ និងសេរកម្ម			
18	ថ្លៃចុះបញ្ជី ការបង់ពន្ធ បង់ការស៊ីផ្សារ ថ្លៃឈ្នួលដេញខ្នុរខ្នាតិបាល និង អំណោយ			
19	ប្រាក់ឈ្នួល ប្រាក់បៀវត្សសម្រាប់ជួលកម្មវិធីសេវាសាច់ប្រាក់ និងជាបស់)			
20	ថ្លៃសេរកម្មអោយអ្នកដទៃទៀត (ដូចជាប្រាក់កម្រៃដើរសារ។ល។)			
21	ចំណាយដេញខ្នុរ (ដែលមិនបានរាប់បញ្ចូល ពីលេខ ០១ ដល់ 20)។ ទំនិញមូលធន ប្រើសម្រាប់ផលិតកម្មដូចជា ម៉ាស៊ីន រថយន្ត ម៉ូតូ មិនកត់ត្រាក្នុងផ្នែកនេះទេ ព្រោះបានកត់ត្រាក្នុងឆ្នាំ ០១ ខាងលើហើយ			
22	សរុប 01 - 21:			

លេខភ្នំដ NIS

០៥. H. បញ្ជីសកម្មភាពសេដ្ឋកិច្ចគ្រួសារមិនមែនកសិកម្ម ក្នុងរយៈពេល 12 ខែកន្លងមក (ត)

សម្គាល់៖ ប្រើទំព័របន្ទាប់ បើគ្រួសារមានសកម្មភាពសេដ្ឋកិច្ចមិនមែនកសិកម្មលើសពី 3 សកម្មភាព

លេខរៀង	មុខចំណូល	ក្នុងរយៈពេល 12 ខែកន្លងមក តើគ្រួសារអ្នកបានទទួលប៉ុន្មាន តាមផ្នែក ចំណូល នីមួយៗខុសៗគ្នា លើសកម្មភាពទី 1 គឺចាប់ពី...[១]...នៃឆ្នាំ កន្លងមក? (ប្រើសំណួរដែលសម្រាប់សកម្មភាព 2-6)		
		ចុះ «0» បើគ្មានចំណូល		
		សកម្មភាព 1	សកម្មភាព 2	សកម្មភាព 3
		រៀល	រៀល	រៀល
(1)	(2)	(3)	(4)	(5)
01	ប្រាក់ចំណូលទទួលបានពីការលក់ផលិតផល និងអនុផលផ្ទាល់ខ្លួន (ផលិតផល និង អនុផលដែលគ្រួសារ បានផលិតដោយការទិញវត្ថុធាតុ ដើម្បីការ ប្រើប្រាស់ វត្ថុធាតុដើមផ្ទាល់ខ្លួនសម្រាប់ផលិត)			
02	ប្រាក់កម្រៃសម្រាប់សេវាកម្មជួសជុល			
03	ប្រាក់កម្រៃពីសេវាកម្ម និងវិជ្ជាជីវៈ និងកម្រៃដើងសារ។ល។			
04	ប្រាក់កម្រៃសម្រាប់ការងារសំណង់ដែលបានធ្វើ			
05	ប្រាក់ចំណូលពីទំនិញដែលបានលក់ (សម្រាប់តែពាណិជ្ជកម្ម) ប្រាក់ចំណូលពីការលក់ទំនិញដែលអ្នកបានទិញសម្រាប់ការលក់បន្ត(សូមមើលលេខរៀងចំណាយ០៦)			
06	ប្រាក់កម្រៃពីថ្លៃអាហារ និង ផ្ទះសំណាក់			
07	ប្រាក់ចំណូលទទួលបានពីការលក់ /សេវាកម្មនៅសណ្ឋាគារ /ភោជនីយដ្ឋាន (គ្រប់ភោជនីយដ្ឋានទាំងអស់ រួមទាំងភោជនីយដ្ឋានតូចៗនៅមុខផ្ទះ)			
08	ប្រាក់កម្រៃពីការផ្តល់សេវាកម្មដឹកជញ្ជូន (តាក់ស៊ី ម៉ូតូ ។ល។)			
09	តំលៃប៉ាន់ស្មានផលិតផល ទំនិញសម្រាប់លក់ឡើងវិញ...។ល។ ដែលប្រើប្រាស់ ក្នុងគ្រួសារ			
10	តំលៃប៉ាន់ស្មានផលិតផល /អនុផល ដែលប្រើប្រាស់ជាទំនិញអន្តរកាល			
11	តំលៃប៉ាន់ស្មានផលិតផល /អនុផល ដែលប្រើប្រាស់ជាអំណោយវិភាគទាន..។ល។			
12	ការផ្គត់ផ្គង់អគ្គិសនី ឧស្ម័ន និង ទឹក			
13	ចំណូលពីការជួលដី អគារ យូរ៉ាង និងកន្លែងស្តុកសំភារៈ			
14	ចំណូលពីការជួលសំភារៈបរិក្ខារ និងម៉ាស៊ីន			
15	ប្រាក់កម្រៃពីសេវាកម្មហិរញ្ញវត្ថុ/ធានារ៉ាប់រង/អចលនទ្រព្យ			
16	ប្រាក់កម្រៃពីសេវាកម្មវេជ្ជសាស្ត្រ (ពេទ្យ)			
17	ប្រាក់កម្រៃពីសេវាកម្មសិក្សាអប់រំ			
18	ប្រាក់សម្រៃពីសេវាកម្មកំសាន្ត និងរបរចម្រើ			
19	ប្រាក់កម្រៃពីសេវាកម្មសហគមន៍ សង្គម និងសេវាកម្មផ្ទាល់ខ្លួនផ្សេងទៀត			
20	ប្រាក់ចំណូល និងប្រាក់កម្រៃផ្សេងៗទៀតពីសកម្មភាពដែលមិនបានរាប់បញ្ចូលពីលេខ ០១ ដល់ 19			
21	សរុប ០១ - 2០:			

លេខកូដ NIS

លេខរៀង	មុខចំណាយ	ក្នុងរយៈពេល 12 ខែកន្លងមក តើអ្នកបានចំណាយអស់ប៉ុន្មានតាមផ្នែកចំណាយ និងមួយខុសៗគ្នា លើសកម្មភាពទី 1 គឺចាប់ពី...[ខ្សែ...នៃឆ្នាំកន្លងមក? (ប្រើសំណួរដែលសម្រាប់សកម្មភាព 2-6) ចុះ «0» បើគ្មានចំណាយ		
		សកម្មភាព 4	សកម្មភាព 5	សកម្មភាព 6
		រៀល	រៀល	រៀល
(1)	(2)	(6)	(7)	(8)
01	ទំនិញមូលធន (ទ្រព្យសំភារៈបរិក្ខារប្រើប្រាស់សម្រាប់ផលិតកម្ម) ដូចជា ម៉ាស៊ីន រថយន្ត ម៉ូតូ ...			
02	វត្ថុធាតុដើមសម្រាប់ផលិត (ផ្នែកនេះត្រូវបានប្រើប្រាស់ប្រភេទសកម្មភាពទាំងអស់ដែលអ្នកទិញ វត្ថុធាតុដើម ដូចជាទិញអង្ករធ្វើសំបុក សណ្តែកសៀងធ្វើតាហ្វូ ឈើធ្វើតុ ឧ ធ្វើបច្ចេកទេស...)			
03	វត្ថុធាតុដើមប្រើសម្រាប់សំណង់			
04	ប្រេងឥន្ធនៈប្រើសម្រាប់ផ្នែកផលិតកម្ម ឬ ផលិតចរន្តអគ្គិសនី សេរ៉ាមិក។ល។			
05	ប្រេងអ៊ីល			
06	ទិញទំនិញសម្រាប់លក់ឡើងវិញ (សម្រាប់តែពាណិជ្ជកម្ម)។ ចូរកត់ត្រាលក់ទំនិញទាំងអស់ដែលបានទិញសម្រាប់លក់ឡើងវិញក្នុងរយៈពេល ១២ ខែ។ ការលក់ឡើងវិញមានន័យថា ទំនិញមិនសម្រាប់ផលិត ដូចជាបន្លែស្រស់ទិញពីកសិករហើយលក់បន្តបន្ថែមសំរាប់នោះក្នុងរយៈពេល ១២ ខែដើម្បីដាក់លក់ក្នុងរយៈពេលមុខដូច្នោះ។ល។			
07	ម្ហូបអាហារ ភេសជ្ជៈ និងផលិតផលផ្សេងៗសម្រាប់បរិភោគ (ពេលម្ហូបអាហារភេសជ្ជៈ បរិភោគ បន្លែ ដែលបានទិញបម្រើភ្ញៀវក្នុងភោជនីយដ្ឋានគ្រប់ទីកន្លែង ទោះបីចល័តក៏ដោយ ដែលគេបានបម្រើ ចំអិន)			
08	ទិញចរន្តអគ្គិសនី			
09	ថ្លៃទឹក និងអនាម័យ			
10	ធុង ឬសំភារៈបិទបិទ			
11	ចំណាយដឹកជញ្ជូនទំនិញ និងក្រៅពីទំនិញ			
12	ធានារ៉ាប់រង			
13	បង់ថ្លៃសេវាធនាគារ			
14	ទូរស័ព្ទ ប្រៃសណីយ៍ និងទូរគមនាគមន៍ដទៃទៀត			
15	សំភារៈការិយាល័យ និងសំភារៈដទៃទៀត			
16	ថ្លៃជួលដី អាគារ ឃ្នាំងជួកទំនិញ សំភារៈបរិក្ខារ និងម៉ាស៊ីន			
17	ជួសជុលថែទាំអាគារ រោង បរិក្ខារ និងម៉ាស៊ីន សំភារៈ និងសេវាកម្ម			
18	ថ្លៃចុះបញ្ជី ការបង់ពន្ធ បង់ភាស៊ីផ្សារ ថ្លៃឈ្នួលផលដុះឧស្សាហកម្ម និង អំណោយ			
19	ប្រាក់ឈ្នួល ប្រាក់រៀរកម្រៃសម្រាប់ជួលកំលាំងពលកម្ម(ជាសាច់ប្រាក់ និងជាប្រាក់)			
20	ថ្លៃសេវាកម្មអោយអ្នកដទៃទៀត (ដូចជាប្រាក់កំរៃជើងសារ។ល។)			
21	ចំណាយផ្សេងៗ (ដែលមិនបានរាប់បញ្ចូល ពីលេខ 01 ដល់ 20)។ ទំនិញមូលធន ប្រើសម្រាប់ផលិតកម្មដូចជា ម៉ាស៊ីន រថយន្ត ម៉ូតូ មិនកត់ត្រាក្នុងផ្នែកនេះទេ ព្រោះបានកត់ត្រាក្នុង ផ្នែក 01 ខាងលើហើយ			
22	សរុប 01 - 21:			

លេខកូដ NIS

០៥. H. បញ្ជីសកម្មភាពសេដ្ឋកិច្ចគ្រួសារមិនមែនកសិកម្ម ក្នុងរយៈពេល 12 ខែកន្លងមក (ត)

លេខរៀង	មុខចំណូល	ក្នុងរយៈពេល 12 ខែកន្លងមក តើគ្រួសារអ្នកបានទទួលប៉ុន្មានតាម ផ្នែកចំណូលនីមួយៗខុសៗគ្នា លើសកម្មភាពទី 1 គឺចាប់ពី...[១១]... នៃឆ្នាំកន្លងមក? (ប្រើសំណួរដែលសម្រាប់សកម្មភាព 2-6)		
		ចុះ «០» បើគ្មានចំណូល		
		សកម្មភាព 4	សកម្មភាព 5	សកម្មភាព 6
		រៀល	រៀល	រៀល
(1)	(2)	(3)	(4)	(5)
01	ប្រាក់ចំណូលទទួលបានពីការលក់ផលិតផល និងអនុផលផ្ទាល់ខ្លួន (ផលិតផល និង អនុផលដែលគ្រួសារ បានផលិតដោយការទិញវត្ថុធាតុដើមឬក៏ការ ប្រើប្រាស់វត្ថុធាតុដើមផ្ទាល់ខ្លួនសម្រាប់ផលិត)			
02	ប្រាក់កម្រៃសម្រាប់សេវាកម្មធុស្សនៈ			
03	ប្រាក់កម្រៃពីសេវាកម្ម និងវិជ្ជាជីវៈ និងកំរៃជើងសារ។ល។			
04	ប្រាក់កម្រៃសម្រាប់ការងារសំណង់ដែលបានធ្វើ			
05	ប្រាក់ចំណូលពីទំនិញដែលបានលក់ (សម្រាប់តែពាណិជ្ជកម្ម) ប្រាក់ចំណូលពីការ លក់ ទំនិញដែលអ្នកបានទិញសម្រាប់ការលក់បន្ត (សូមមើលផ្នែកចំណាយ ០៦)			
06	ប្រាក់កំរៃពីថ្លៃអាហារ និង ផ្ទះសំណាក់			
07	ប្រាក់ចំណូលទទួលបានពីការលក់ /សេវាកម្មនៅសណ្ឋាគារ /ភោជនីយដ្ឋាន (គ្រប់ភោជនីយដ្ឋានទាំងអស់រួមទាំងភោជនីយដ្ឋានតូចៗនៅមុខផ្ទះ)			
08	ប្រាក់កម្រៃពីការផ្តល់សេវាកម្មដឹកជញ្ជូន (តាក់ស៊ី ម៉ូតូ ។ល។)			
09	តំលៃបានស្ថានផលិតផល ទំនិញសម្រាប់លក់ឡើងវិញ...។ល។ ដែលប្រើប្រាស់ក្នុង			
10	តំលៃបានស្ថានផលិតផល /អនុផល ដែលប្រើប្រាស់ជាទំនិញអន្តរករី			
11	តំលៃបានស្ថានផលិតផល /អនុផល ដែលប្រើប្រាស់ជាអំណោយវិភាគទាន..។ល។			
12	ការផ្គត់ផ្គង់អគ្គិសនី ឧស្ម័ន និង ទឹក			
13	ចំណូលពីការជួលដី អាគារ យូរ៉ាង និងកន្លែងស្តុកសំភារៈ			
14	ចំណូលពីការជួលសំភារៈបរិក្ខារ និងម៉ាស៊ីន			
15	ប្រាក់កម្រៃពីសេវាកម្មហិរញ្ញវត្ថុ /ធានារ៉ាប់រង /អចលនទ្រព្យ			
16	ប្រាក់កម្រៃពីសេវាកម្មវេជ្ជសាស្ត្រ (ពេទ្យ)			
17	ប្រាក់កម្រៃពីសេវាកម្មសិក្សាអប់រំ			
18	ប្រាក់កម្រៃពីសេវាកម្មកំសាន្ត និងរបរធម៌			
19	ប្រាក់កម្រៃពីសេវាកម្មសហគមន៍ សង្គម និងសេវាកម្មផ្ទាល់ខ្លួនផ្សេងទៀត			
20	ប្រាក់ចំណូល និងប្រាក់កម្រៃផ្សេងៗពីសកម្មភាពដែលមិនបានរាប់បញ្ចូលពី លេខ ០១ ដល់ 19			
21	សរុប 01 - 20			

លេខកូដ NIS

០៦. បំណុលគ្រួសារ

អ្នកឆ្លើយ: មេគ្រួសារ ប្តី/ប្រពន្ធមេគ្រួសារ ឬសមាជិកគ្រួសារពេញវ័យដទៃទៀត

សម្ភាសន៍លើកទី ២

Q1. តើគ្រួសារអ្នកបានខ្ចីលុយ ឬជាប់បំណុលមិនទាន់សង ឬ ប្រាក់កម្ចីពីគ្រួសារឬស្ថាប័នដទៃទៀតដែរឬទេ? 1 = មាន 2 = ទេ (=>ផ្នែកបន្ទាប់)

Q1-1. ប្រសិនបើបានខ្ចីលុយ ឬជាប់បំណុលមិនទាន់សង តើមានចំនួនប៉ុន្មានម្ចាស់បំណុល? (ចុះចំនួនម្ចាស់បំណុល)

លេខបំណុល	តើការជំពាក់ បំណុលមាន រយៈពេលយូរ ប៉ុន្មានណា ហើយ? (យក ចំនួនខែពេញ)	តើចំនួន ប៉ុន្មានខែ ដែលបំណុល នឹងត្រូវសង ឱ្យរួចរាល់ ទាំងអស់?	តើគ្រួសារអ្នកបានទទួល ប្រាក់កម្ចី/បំណុលពីអ្នកណា?	តើគ្រួសារអ្នកខ្ចីប្រាក់បំណុល ក្នុងគោលបំណងអ្វីជាចម្បង	តើប្រាក់បំណុលសរុប ទាំងអស់ប៉ុន្មាន ដែលបានខ្ចី?	តើមានប្រាក់បំណុល ប៉ុន្មាន មិនទាន់សងអស់ នាពេល បច្ចុប្បន្ននេះ (ខែនេះ)?	តើមានអត្រា ការប្រាក់ តើត្រូវ បង់ប្រចាំ ខែ ប៉ុន្មាន ភាគរយ?
	ចំនួនខែគិត ចាប់តាំងពី ពេល ដែល គ្រួសារអ្នក បានទទួល បំណុល	សម្គាល់៖ តើចំនួន ប៉ុន្មានខែ គិតចាប់តាំង ពីខែនេះ	01 = សាច់ប្រាក់ក្នុងប្រទេស 02 = សាច់ប្រាក់នៅបរទេស 03 = មិត្តភក្តិ/អ្នកជិតខាង 04 = អ្នកចង់ការប្រាក់ 05 = អ្នកជំនួយ 06 = ម្ចាស់ដី ឬ ម្ចាស់ផ្ទះ 07 = និយោជក 08 = ធនាគារ 09 = អង្គការក្រៅរដ្ឋាភិបាល (រកកម្រៃ ឬ មិនរកកម្រៃ) 10 = គ្រឹះស្ថាន (ស្ថាប័ន) មីក្រូហិរញ្ញវត្ថុ/ ប្រតិបត្តិការធនាគារ 11 = ផេសងបញ្ជាក់)	01 = សកម្មភាពកសិកម្ម 02 = សកម្មភាពមិនមែនកសិកម្ម 03 = តម្រូវការប្រើប្រាស់ក្នុងគ្រួសារ 04 = ជំងឺ រឬស គ្រោះថ្នាក់ 05 = ការបន្ទាន់ផេសងឡើងវិញ ទឹកជំនន់ ចោរកម្ម) 06 = ពិធីតាមទំនៀមទម្លាប់ ប្រពៃណី (អាពាហ៍ពិពាហ៍ បុណ្យពេល ។ល។) 07 = ទិញ/កែលំអរលំនៅដ្ឋាន 08 = ទិញសំភារៈប្រើប្រាស់បានយូរ បំណុល 09 = សេវាកម្ម និង ការជាប់ បំណុល 10 = ផេសងបញ្ជាក់)	រៀល	មិនត្រូវគិតការប្រាក់	យកបំណុលមិន ទាន់សងក្នុង បង្គោល 7 មក គិតការប្រាក់
ចុះ «0» បើគិតជាង មួយខែ	ចុះ «98» បើមិនដឹង	បើច្រើនជាងមួយ សូមមួយណា ដែលសំខាន់បំផុត	រៀល	រៀល	ភាគរយ	ចុះ «0» បើមិនដឹង ចុះ «98»	
ខែ	ខែ		(1)	(2)	(3)	(4)	(5)
(1)	(2)	(3)	(4)	(5)	(6)	(7)	(8)
01							
02							
03							
04							
05							
06							

០៧. ចំណូលរបស់គ្រួសារពីប្រភពដទៃទៀត

សម្ភាសន៍លើកទី ២

អ្នកឆ្លើយ: មេគ្រួសារ ប្តី/ប្រពន្ធមេគ្រួសារ ឬសមាជិកគ្រួសារពេញវ័យដទៃទៀត

សម្គាល់: ចំណូលពីសកម្មភាពសេដ្ឋកិច្ច ត្រូវកត់ត្រាក្នុងផ្នែក ០៥ (សកម្មភាពកសិកម្ម និងមិនមែនកសិកម្ម) និង ក្នុងផ្នែក ១៥ (ប្រាក់ខែ បើជាជនិយោជិក)

លេខប្រភព	មុខចំណូល	តើគ្រួសាររបស់អ្នកទទួលបានប្រាក់ប៉ុន្មានពី ប្រភព ក្នុងរយៈពេល ១២ ខែកន្លងមក ?		
		ពីប្រទេសកម្ពុជា	ពីបរទេស	សរុបបង្គោល (3 + 4)
		បើគ្មាន ចុះ «0»	បើគ្មាន ចុះ «0»	បើគ្មាន ចុះ «0»
		រៀល	រៀល	រៀល
(1)	(2)	(3)	(4)	(5)
01	ប្រាក់ចូលនិវត្តន៍ ប្រាក់កំណត់សង្គម ប្រាក់សន្សំសម្រុងទុកពេលចប់ការងារ			
02	ប្រាក់បញ្ញើពីសាច់ប្រាក់ធុនសាមញ្ញ			
03	ប្រាក់អាហាររូបបករណ៍ ប្រាក់ខែរបស់និស្សិតដែលជាសមាជិកគ្រួសារទទួលបានពីរដ្ឋាភិបាល			
04	ប្រាក់អាហាររូបបករណ៍ផ្សេងទៀត ប្រាក់ខែរបស់និស្សិតដែលជាសមាជិកគ្រួសារទទួលបានពី (អង្គការក្រៅរដ្ឋាភិបាល ស្ថាប័នឯកជន...។ល។)			
05	ប្រាក់ជំនួយឧបត្ថម្ភពីអង្គការក្រៅរដ្ឋាភិបាល ឬស្ថាប័នដទៃទៀត (មិនមែនឥណទាន)			
06	ប្រាក់ចំណូលពីការលេងឆ្នោត និងលៃងស៊ីសងដេងៗ (រួមបញ្ចូលគ្រប់ប្រភេទនៃការលេងឆ្នោត និងការលៃងស៊ីសងទាំងអស់)			
07	ការប្រាក់ពីធនាគារ			
08	ប្រាក់ចំណេញពីភាគហ៊ុន			
09	ប្រាក់ចំណូលពីការប្រាក់ដែលគេផ្តល់			
10	តំលៃរុក្ខជាតិស្មានតាមរយៈការដោះដូរ (មិនបានកត់ត្រានៅផ្នែកផ្សេងទៀត)			
11	តំលៃរុក្ខជាតិស្មានអំណោយទទួលបាន (មិនបានកត់ត្រានៅផ្នែកផ្សេងទៀត)			
12	លក់ដីធ្លី			
13	លក់យានជំនិះ (ឡាន ម៉ូតូ)			
14	លក់ទ្រព្យសម្បត្តិផ្សេងទៀត ដូចជា ផ្ទះសំបែង គ្រឿងអលង្ការ			
15	ចំណូលពីប្រភពផ្សេងទៀតក្រៅពី (01-14)			
16	ចំណូលសរុបទទួលបាន: (01 -15)			

០៨. សកម្មភាពសាងសង់ក្នុងរយៈពេល ១២ ខែកន្លងមក

អ្នកឆ្លើយ: មេគ្រួសារ ប្តី/ប្រពន្ធមេគ្រួសារ ឬសមាជិកគ្រួសារពេញវ័យដទៃទៀត

សម្ភាសន៍លើកទី ២

Q1. តើគ្រួសារអ្នកមានកាន់កាប់លំនៅដ្ឋាន ឬអគារជាកម្មសិទ្ធិផ្ទះសង់ទៀតដែលបានប្រើប្រាស់ក្នុងគោលបំណងជា អគារលំនៅដ្ឋាន អគារកសិកម្ម អគារពាណិជ្ជកម្ម ឬ អគារឧស្សាហកម្មដែរឬទេ ? 1 = មាន 2 = ទេ (=>>ផ្នែកបន្ទាប់)

សម្គាល់: ផ្នែកនេះ សំដៅលើអគារទាំងអស់ដែលជាកម្មសិទ្ធិរបស់គ្រួសារ គឺមានន័យថា អគារដែលគ្រួសាររស់នៅ និងអគារផ្សេងទៀតជាកម្មសិទ្ធិរបស់គ្រួសារ។

លេខអគារ	តើអគារនេះប្រើប្រាស់សម្រាប់គោលបំណងអ្វី?			តើអគារនេះមានក្រឡា ផ្ទៃប៉ុន្មាន ម៉ែត្រការ៉េ សម្រាប់រស់នៅឬប្រើប្រាស់ផ្សេងទៀត?	តើអគារនេះបានសាងសង់នៅឆ្នាំណា?	តើអ្នកត្រូវចំណាយប្រាក់ប៉ុន្មានដើម្បីទិញអគារនេះនៅក្នុងភូមិ (ដែលអគារស្ថិតនៅ)?	តើអ្នកត្រូវចំណាយអគារបែបនេះប្រចាំខែនៅក្នុងភូមិ(ដែលអគារស្ថិតនៅ)?	តើបានជួលផ្នែកខ្លះនៃអគារអោយទៅអ្នកដទៃដែរឬទេ ?	តើគ្រួសារអ្នកទទួលបានប្រាក់ចំណូលនេះប្រចាំខែពីអគារនេះចំនួនប៉ុន្មាន ?	តើអគារនេះត្រូវបានសាងសង់ ពង្រីក ឬជួស ជុលដែរឬទេ ក្នុងរយៈពេល ១២ ខែកន្លងមក គិតចាប់តាំងពី (ខែ)នៃឆ្នាំកន្លងមក?
	(1)	(2a)	(2b)	(2c)	(3)	(4)	(5)	(6)	(7)	(8)
	1 = លំនៅដ្ឋាន 2 = កសិកម្ម 3 = ពាណិជ្ជកម្ម(ទិញ/លក់ ទំនិញ និងសេវាកម្មផ្សេងៗ 4 = ឧស្សាហកម្ម (កម្មន្ត សាល)			ចុះ: ក្នុងប្រាំខែចុងបញ្ចប់	ចុះ: ឆ្នាំណា	ចុះ: «98» បើមិនដឹង	ចុះ: «98» បើមិនដឹង	1 = មាន 2 = ទេ(=>>9)	1 = មាន 2 = ទេ (=>> អគារបន្ទាប់)	
				ម៉ែត្រការ៉េ	ឆ្នាំ	រៀល	រៀល		រៀល	
1										
2										
3										
4										

សម្គាល់: បើប្រភេទការងាររួមទាំងពីរ មានការពង្រីក និង ការជួសជុលជាមួយគ្នា ចូរកត់ត្រាប្រភេទការងារនោះថា ជាការពង្រីក ប៉ុន្តែបូកបញ្ចូលចំណាយនៃការជួសជុលផងដែរក្នុង Col.14-16

លេខអគារ	តើប្រភេទសំណង់អ្វី ?	សកម្មភាពសាងសង់អគារ នេះចាប់ផ្តើមនៅខែណា ឆ្នាំណា ?		តើចាប់ផ្តើមប្រើប្រាស់អគារនេះនៅខែណា ឆ្នាំណា?		តើអ្នកណាជាអ្នកសង់អគារនេះ?	តើគ្រួសារអ្នកចំណាយថ្លៃឈ្នួលពលកម្មអស់ប៉ុន្មាន អោយអ្នកដែលបានជួលឬជាសំណង់មានកិច្ចសន្យាក្នុងការងារសាងសង់ ពង្រីក ឬជួសជុលអគារនេះ ?
	(1)	(10)	(11a)	(11b)	(12a)	(12b)	(13)
	1 = សាងសង់ 2 = ពង្រីក (=>>14) 3 = ជួសជុល (=>>14)			(បើមិនទាន់ប្រើប្រាស់នៅឡើយ ចុះ: «98» សម្រាប់ ខែ និងឆ្នាំ)		1 = តែសមាជិកគ្រួសារ 2 = សមាជិកគ្រួសារ និងសាច់ញាតិដទៃទៀត 3 = សមាជិកគ្រួសារនិងអ្នកជួលដទៃទៀត 4 = ជាងសំណង់មានកិច្ចសន្យា 5 = ផ្សេងៗបញ្ជាក់)	ចុះ: «0» បើគ្មាន និង ចុះ: «98» បើមិនដឹង ចំពោះអគារកំពុងដំណើរការគិតកំលៃឈ្នួលត្រឹមពេលបច្ចុប្បន្ន
	សូមមួយណាសំខាន់បំផុត						រៀល
1							
2							
3							
4							

០៨. សកម្មភាពសាងសង់ក្នុងរយៈពេល 12 ខែកន្លងមក (ត)

សម្គាល់៖ បើគ្រួសារមិនអាចបញ្ជាក់ការចំណាយរវាងកំលាំងពលកម្ម និងសម្ភារបានទេ ចូរបំពេញតំលៃសរុបក្នុង Col.16

លេខអគារ	តើគ្រួសារអ្នកចំណាយ អស់ប៉ុន្មានសម្រាប់ សម្ភារៈ?	បើមិនអាចបញ្ជាក់ការចំណាយ រវាងកំលាំង ពលកម្មនិងសម្ភារ បានទេ	បើមានអ្នកណាម្នាក់ ក្នុងគ្រួសារបានចូល រួមក្នុងសកម្មភាព សាងសង់ ពង្រីក ឬជួសជុល (សូម ប៉ាន់ស្មាន ថ្លៃឈ្នួល ពលកម្មដូចជា អ្នកជួលដទៃ ទៀតដែរ)	បើមានអ្នកណាម្នាក់មិនមែន ជាសមាជិកក្នុងគ្រួសារបាន ចូលរួមក្នុងសកម្មភាព សាងសង់ ពង្រីក ឬជួសជុល (សូមប៉ាន់ស្មាន ថ្លៃឈ្នួលពលកម្ម ដូចជា អ្នកជួលដទៃទៀតដែរ)	សម្រាប់អគារ មិនទាន់ហើយ តើអ្នកនឹងចំណាយនៅសល់ ប៉ាន់ស្មានអស់ប៉ុន្មាន ពេល អគារនេះសាងសង់ ពង្រីក ឬ ជួសជុលរួចរាល់ ?
	ចុះ «០» បើគ្មាន ចុះ «១៨» បើមិនដឹង	តើតំលៃសរុបអស់ប៉ុន្មាន?	ចុះ «០»បើគ្មាន	ចុះ «០» បើគ្មាន	
	រៀល	រៀល	រៀល	រៀល	រៀល
(1)	(15)	(16)	(17)	(18)	(19)
1					
2					
3					
4					

០៩. សំភារៈប្រើប្រាស់បានយូរ

អ្នកឆ្លើយ: មេត្រីសារ ប្តី/ប្រពន្ធមេត្រីសារ ឬសមាជិកគ្រួសារពេញវ័យដទៃទៀត

សម្ភាសន៍លើកទី ២

សម្គាល់៖ (5a-d): បើមានច្រើនជាងមួយសម្ភារ ចូរសរសេរសម្គាល់មួយៗ ហើយដាក់លេខកូដក្នុងបង្គោលនីមួយៗ។ បើច្រើនជាង 4 សម្ភារ ចូរសរសេរ 4 សម្គាល់បំផុត។ សម្គាល់៖ ក្នុងលេខរៀងទី 23 រួមបញ្ចូលហិបឈើប្រើនៅពេលធ្វើដំណើរ ចងក្រណាត់មានខ្សែរួត ឬបែបស្រដៀងគ្នា និងកាបូបធំៗសម្រាប់ស្តាយលើខ្នង។

លេខសម្គាល់សំភារៈ	តើគ្រួសារអ្នកមានកម្មសិទ្ធិលើសម្ភារប្រើប្រាស់ ដូចខាងក្រោមនេះចំនួនប៉ុន្មានដែរ? (ចុះ «0» បើគ្មាន =>សំភារៈបន្ទាប់)		តើអ្នកបានទិញឬបានទទួល សម្ភារនេះតាមរយៈអំណោយ ការ ទូទាត់សេវាកម្ម ការងារ ឬទទួល បានតាមវិធីផ្សេងៗទៀត				តើអ្នកបានទទួលសម្ភារ នេះចំនួនប៉ុន្មាន?		សម្រាប់សម្ភារទិញឬ ទទួលបានក្នុងរយៈពេល 12 ខែកន្លងមក?	សម្រាប់សម្ភារទិញឬទទួល បានមុនក្នុងរយៈពេល 12 ខែកន្លងមក?	
	សម្ភារ	លេខ កូដ ផលិត ផល	ចំនួន សរុប	1 = ការទិញ (របស់ថ្មី)	2 = ការទិញ (របស់ប្រើប្រាស់រួច)	3 = ការទូទាត់សំរាប់សេវាកម្ម	4 = ទទួលបានអំណោយ	5 = វិធីផ្សេងៗទៀត(សញ្ញា)	a. ក្នុង រយៈពេល ១២ ខែ កន្លងមក?	b. មុនក្នុង រយៈពេល ១២ ខែ កន្លងមក?	តើសំភារៈ ដែលបាន ទិញឬទទួលបានមានតំ លៃជាតំលៃស្តង់ ឬ តំលៃប៉ានស្មានប៉ុន្មាន?
(1)	(2)	(3)	(4)	(5a)	(5b)	(5c)	(5d)	(6a)	(6b)	(7)	(8)
ឧបករណ៍ប្រើប្រាស់អគ្គិសនីនៅផ្ទះ:											
01	ទទួលខ្លី(យោ)	801									
02	ទូរទសស័ត្រ	802									
03	ទូរស័ព្ទលើកុំ	817									
04	ទូរស័ព្ទដៃ	818									
05	ក្បាលវីដេអូ/VCD/DVD/ ម៉ាស៊ីនចតចំលង	807									
06	ម៉ាញ៉េ stereo	808									
07	ម៉ាស៊ីនចត រូប និងវីដេអូ	809									
08	ថាសផ្កាយណាប	824									
ការដឹកជញ្ជូនផ្ទាល់ខ្លួន											
09	កង់ (រួមទាំងកង់ដែលប្រើអាគុយ)	803									
10	ម៉ូតូ (រួមទាំងកង់ដែលប្រើអាគុយ)	804									
11	រថយន្តជុនតូច	829									
12	រថយន្ត Jeep/រថយន្តជុនធំ	830									
ឧបករណ៍ប្រើប្រាស់គ្រួសារ											
13	ម៉ាស៊ីនដេរ	806									
14	ទូរទឹកកក	810									
15	ចង្រ្កានអគ្គិសនី/ចង្រ្កានហ្គាស	813									
16	ម៉ាស៊ីនបោកកក់	819									
17	ម៉ាស៊ីនលាងចាន	820									
18	ម៉ាស៊ីនធ្វើអោយកក	821									
19	ម៉ាស៊ីនបូមជ្រលី	822									
20	ឆ្នាំងអុតអគ្គិសនី	823									
21	កង្ហារអគ្គិសនី	811									
22	ម៉ាស៊ីនក្រដាត់	812									
23	កាបូប/ហិបដាក់របស់ឬសំរាប់ធ្វើដំណើរ	890									
24	ម៉ាស៊ីនភ្លើង	816									

០៩. សម្ភារប្រើប្រាស់បានយូរ (ក)

សម្គាល់៖ (5a-d): បើមានច្រើនជាងមួយសម្ភារ ចូរសរសេរនិមួយៗ ហើយដាក់លេខកូដក្នុងបង្គោលនីមួយៗ។ បើច្រើនជាង 4 សម្ភារ ចូរសរសេរ 4 សម្ភារច្រើនបំផុត។
 *) បើគ្រួសារមានតែគ្រូ (គ្មាន ពុក ឪពុក ម្តាយ ។ល។) ក៏ត្រូវរាយការណ៍ផងដែរ។

លេខសម្គាល់សម្ភារ	តើគ្រួសារអ្នកមានកម្មសិទ្ធិលើសម្ភារប្រើប្រាស់ ដូចខាងក្រោមនេះចំនួនប៉ុន្មានដែរ? (ចុះ "០" បើគ្មាន =>សម្ភារបន្ទាប់)			តើអ្នកបានទិញឬបានទទួល សម្ភារ នេះតាមរយៈអំណោយ ការ ទូទាត់សេវាកម្ម ការងារ ឬទទួលបានតាមវិធីផ្សេងៗទៀត				តើអ្នកបានទទួល [សម្ភារ] នេះចំនួន ប៉ុន្មាន?		សម្រាប់សម្ភារទិញឬ ទទួលបានក្នុងរយៈពេល 12 ខែកន្លងមក?	សម្រាប់សម្ភារទិញឬ ទទួលបានមុខក្នុងរយៈពេល 12 ខែកន្លងមក?
	សំភារៈ	លេខកូដ ផលិតផល	ចំនួន សរុប	1 = ការទិញ (របស់ថ្មី)	2 = ការទិញ(របស់ប្រើប្រាស់រួច)	3 = ការទូទាត់សំរាប់សេវាកម្ម	4 = ទទួលបានអំណោយ	5 = វិធីផ្សេងៗទៀត(សញ្ជាក់)	a. ក្នុង រយៈពេល 12 ខែ កន្លងមក?	b. មុនក្នុង រយៈពេល 12 ខែ កន្លងមក?	តើ[សម្ភារ] ដែលបានទិញ ឬទទួលបានមានតំលៃ ជាក់លាក់ ឬតំលៃប៉ាន់ ស្មានប៉ុន្មាន?
(1)	(2)	(3)	(4)	(5a)	(5b)	(5c)	(5d)	(6a)	(6b)	(7)	(8)
25	អាគុយ	891									
គ្រឿងសង្ហារឹម											
26	សាឡុង	814									
27	តុ កៅអី សំរាប់អង្គុយទទួលទានអាហារ	815									
28	ប្រដាប់ប្រដាគេង(គ្រឿង ពូក.....*)	892									
29	ទូល្យធារា ទូដាក់កំដៅ	893									
កុំព្យូទ័រ និង ម៉ាស៊ីនបោះពុម្ព											
30	កុំព្យូទ័រ (លើតុ/យូដៃ)	825									
31	ម៉ាស៊ីនបោះពុម្ព (Printer)	826									
ការកំសាន្ត											
32	ឧបករណ៍តន្ត្រី	827									
33	សំភារៈកីឡា	828									
ការដឹកជញ្ជូនផ្លូវទឹក											
34	ទូកថែរ	831									
35	ទូកម៉ាស៊ីន	832									
កសិកម្ម និង ផលិតកម្មដទៃទៀត											
36	រទេះ (អុសដោយសត្វពាហនៈ)	805									
37	ត្រាក់ទ័រ	833									
38	ប៊ុលដូហ៍/ម៉ាស៊ីនឈូសដី/ឡកិនចូល	834									
39	នង្គ័ល	835									
40	ម៉ាស៊ីនបោកបែន	837									
41	រទេះស្រូវ/រទេះដៃ/ចបកាប់/ចបដឹក/ចុចថៅ.....	838									
42	ត្រាក់ទ័រដៃ (គោយន្ត)	839									
43	ម៉ាស៊ីនកិនស្រូវ	840									
44	ម៉ាស៊ីនបូមទឹក	836									
សំភារៈប្រើប្រាស់ផ្សេងទៀត											
45	ផេសង់បញ្ជាក់	841									

11. សុខភាពកុមារ

អ្នកឆ្លើយ៖ ម្តាយ ឬអ្នកថែរក្សាកុមារ

សម្ភាសន៍លើកទី ៣

សូមកត់ត្រាកុមារដែលមានអាយុក្រោម ២ ឆ្នាំទាំងអស់

Q1. ពិនិត្យឃើញក្មេងបញ្ជីគ្រួសារ ថាមានកុមារអាយុ ០០-២៣ ខែរស់នៅក្នុងគ្រួសារនេះដែរឬទេ?

1= មាន
 2= ទេ (=>ផ្នែក 13)

សូមផ្តល់ព័ត៌មានអំពីកូនចុងក្រោយរបស់ម្តាយនីមួយៗ និងកុមារទាំងអស់ដែលមានអាយុពី ០០-២៣ ខែ

លេខរៀង	ស្រង់លេខសម្គាល់ម្តាយពីបញ្ជីគ្រួសារ សូមចុះ «០» បើម្តាយ ឬអ្នកថែរក្សាកុមារមិនរស់នៅក្នុងគ្រួសារនេះ	ស្រង់លេខសម្គាល់កូនពីបញ្ជីគ្រួសារ	តើកុមារនេះជាកូនចុងក្រោយរបស់អ្នក? 1= ចាំស 2= ទេ (=>9)	តើអ្នកធ្លាប់បំបៅដោះកូនដែរឬទេ? 1= ធ្លាប់បំបៅ 2= ទេ (=>9)	ក្រោយពេលសម្រាលកូនរួច តើរយៈពេលប៉ុន្មានខែបង្ការកូនបំបៅដោះកូនលើកដំបូង?		តើអ្នកនៅតែបំបៅដោះ កូនដែរឬទេ? 1= ចាំស 2= ទេ
					ម៉ោង (6a)	ថ្ងៃ (6b)	
(1)	(2)	(3)	(4)	(5)	(6a)	(6b)	(7)
1							
2							
3							
4							
5							
6							
7							

លេខរៀង	ខ្ញុំសួរអ្នកអំពីសារធាតុរាវដែលកូនអ្នកបានផឹកពេញមួយថ្ងៃមួយមិញ (ថ្ងៃ ឬយប់) តើកូនអ្នកបានផឹក.....				តើកុមារនេះធ្លាប់បានទទួលថ្នាំបង្ការដែរឬទេ? 1= ធ្លាប់ 2= ទេ (=>កុមារបន្ទាប់) 8= មិនដឹង (=>កុមារបន្ទាប់)	តើកុមារនេះទទួលបានថ្នាំបង្ការភាគច្រើននៅទីណា? 1 = សកម្មភាពចុះមូលដ្ឋាន 2 = មណ្ឌលសុខភាព 3 = មន្ទីរពេទ្យជាតិភ្នំពេញ មន្ទីរពេទ្យបង្កើតខ្ពស់ មន្ទីរពេទ្យប្រើប្រាស់ស្រុក 4 = គ្លីនិកឯកជន 5 = ការចុះយុទ្ធនាការ 6 = ផេសង់ធុរញ្ជក់)	តើអ្នកមានប័ណ្ណលៀងដែលកត់ត្រាការផ្តល់ថ្នាំបង្ការរបស់កុមារ (ឈ្មោះ) ដែរឬទេ? បើមាន តើខ្ញុំអាចសុំមើលបានទេ? 1= មាន 2= ទេ (=>កុមារបន្ទាប់)	
	A	B	C	D			មាន	បានឃើញ
(1)	(8a)	(8b)	(8c)	(8d)	(9)	(10)	(11a)	(11b)
1								
2								
3								
4								
5								
6								
7								

13. ការស្វែងរកការថែទាំសុខភាព និងការចំណាយ

សម្ភាសន៍លើកទី ៣

អ្នកឆ្លើយ: មេត្តសារ ឬ ប្តី/ប្រពន្ធរបស់មេត្តសារ

សំណួរខាងក្រោមនេះត្រូវសួរមេត្តសារ ឬ ប្តី/ប្រពន្ធមេត្តសារ ឬសមាជិកគ្រួសារពេញវ័យដទៃទៀត បើមេត្តសារ និងប្តី/ប្រពន្ធមេត្តសារអវត្តមាន។

13.A. ការថែទាំសុខភាពគ្រួសារតាមការឧបត្ថម្ភ

<p>Q1. ក្នុងរយៈពេល 12 ខែកន្លងមក តើមានសមាជិកគ្រួសារណាម្នាក់បានទទួលសេវាថែទាំសុខភាព (ការព្យាបាល) តាមការឧបត្ថម្ភ ឬ ការអត់បង់ប្រាក់ ដែលតាមធម្មតាអ្នកដេញទៀតត្រូវបង់? (រួមទាំងការធានារ៉ាប់រងឯកជន)</p>	<p>1=មាន 2=ទេ (= > ផ្នែក 13B) 8=មិនដឹង</p>
<p>Q2. តើពួកគេបានទទួលសេវាថែទាំសុខភាព (ការព្យាបាល) តាមការឧបត្ថម្ភ ឬ ការអត់បង់ប្រាក់ដោយវិធីណា?</p> <div style="border: 1px solid black; padding: 5px; margin: 5px 0;"> <p>បើគ្រួសារបានទទួលសេវាថែទាំសុខភាព (ការព្យាបាល) តាមការឧបត្ថម្ភ ឬ ការអត់បង់ប្រាក់លើសមួយវិធី ចូរកត់ត្រាហត្ថលេខា 3 វិធី។</p> <p>បើលើស 3 វិធី ចូរកត់ត្រាវិធីថ្មីៗ បំផុត។</p> </div>	<p>1= បណ្តាអាទិភាពគ្រួសារក្នុងការទទួលសេវា បណ្តុះបណ្តាល និងសមធម៌ ឬឯកសារផ្សេងទៀតដែលអាចទទួលសេវាថែទាំសុខភាព តាមការឧបត្ថម្ភ ឬ ការអត់បង់ប្រាក់</p> <p>2= មានឈ្មោះក្នុងបញ្ជីគ្រួសារក្រីក្រដែលធ្វើដោយអាជ្ញាធរមូលដ្ឋាន</p> <p>3= មន្ត្រីផ្នែកសុខភាពបានសួរសំណួរពួកគេពីបញ្ជី/បំពេញទម្រង់បែបបទមុនការទទួលសេវាថែទាំសុខភាព</p> <p>4= មន្ត្រីផ្នែកសុខភាពបានផ្តល់សេវាថែទាំសុខភាពអត់បង់ ប្រាក់ (មិនសួរសំណួរ ឬមិនបំពេញទម្រង់បែបបទ)</p> <p>5= មានការធានារ៉ាប់រងសុខភាពឯកជន</p> <p>6= នៅក្នុងតំបន់ធានារ៉ាប់រងសុខភាពរបស់សមាគម</p> <p>7= ប័ណ្ណរបបសន្តិសុខសង្គម (បសស)</p> <p>8= ផ្សេងៗ (បញ្ជាក់)</p> <p>9= មិនដឹង</p>
<p>Q3. នៅពេលពួកគេបានទទួលសេវាថែទាំសុខភាព (ការព្យាបាល) តាមការឧបត្ថម្ភឬការអត់បង់ប្រាក់ តើពួកគេ បានទទួលការថែទាំដូចគ្នានឹងអ្នកបង់ប្រាក់ដទៃទៀត ដែរឬទេ?</p>	<p>1= មាន ទទួលបានការថែទាំដូចគ្នាពេល</p> <p>2= មាន ភាគច្រើនថែទាំដូចគ្នា</p> <p>3= ពេលខ្លះដូចគ្នា ពេលខ្លះមិនដូចគ្នា</p> <p>4= ទេ ភាគច្រើនថែទាំមិនដូចគ្នា</p> <p>5= ទេ គ្មានដូចគ្នាទេ</p> <p>8= មិនដឹង</p>

13. ការស្វែងរកការថែទាំសុខភាព និងការចំណាយ (ត)

អ្នកឆ្លើះ មេត្តាសារ ឬ ប្តីប្រពន្ធរបស់មេត្តាសារ

សូមជ្រើសរើសមានគ្រប់សមាជិកគ្រួសារទាំងអស់ ដែលរស់នៅជាប្រចាំក្នុងគ្រួសារនេះ

13.B. ជំងឺ និងការចំណាយថែទាំសុខភាពក្នុង រយៈពេល 30 ថ្ងៃ កន្លងមក

សម្គាល់ក្នុងបង្គោល 7៖ ក្នុង 1-3 សួរសម្រាប់តែស្ត្រី និងក្នុង 5 គឺការត្រួតពិនិត្យសុខភាពសម្រាប់សិសសនិសិត សម្រាប់ការងារ ការធ្វើតេស្តឈាមហ៊ឺរ មុនរៀបការ។ល។

លេខរៀង	សូមប្រាប់ខ្ញុំ បើមានសមាជិកណាម្នាក់របស់គ្រួសារអ្នក ឈឺមានជំងឺឬមានរបួស នៅពេលបច្ចុប្បន្ននេះឬពេលណាមួយក្នុងរយៈពេល 30ថ្ងៃកន្លងមក	បើមានជំងឺ តើជាប្រភេទជំងឺអ្វី ដែលឈ្មោះមានជាសំខាន់ក្នុងរយៈពេល 30 ថ្ងៃកន្លងមក?	បើមានជំងឺ តើ ឈ្មោះមានជំងឺនេះ រយៈពេលលើសមួយឆ្នាំរួចមកហើយឬ?	តើឈ្មោះមានស្ថានភាពធ្ងន់ធ្ងរ (ដោយសារ ជំងឺ/របួស) ដែលមិនអាចឱ្យគាត់ធ្វើកិច្ចការធម្មតាបានដែរឬទេ?	តើ ជំងឺ/របួសនេះបានបញ្ឈប់ ឬឈ្មោះមិនឱ្យធ្វើកិច្ចការធម្មតា របស់ខ្លួនចំនួនថ្ងៃ?	តើមានស្វែងរកការពិគ្រោះយោបល់ឬការព្យាបាលដែរឬទេ សម្រាប់ជំងឺ/របួសនេះ?	តើមានមូលហេតុណាមួយដែលធ្វើឱ្យឈ្មោះទៅកន្លែងសេវាសុខភាពឬក៏ស្វែងរកការថែទាំសុខភាព ? បើ ទេ សូមសួរយោង តើគាត់បានទទួលការថែទាំសុខភាពទាក់ទងនឹងផ្ទះពោះ ថ្នាំបង្ការ វីរុសអេដស៍ទៀត ជាការបន្ថែមដែរឬទេ? 1 = ការថែទាំសុខភាពមុនសម្រាល 2 = ការថែទាំសុខភាពពេលសម្រាល 3 =ការថែទាំសុខភាពក្រោយសម្រាល 4= វីតាមីន A ឬ ការបញ្ចុះព្រួន 5= ការត្រួតពិនិត្យសុខភាព 6 = ផែនការបង្ការ... ចុះ ០ បើគ្មាន
(1)	(2a)	(2b)	(3)	(4)	(5)	(6)	(7)
01							
02							
03							
04							
05							
06							
07							
08							
09							
10							
11							
12							
13							
14							
15							

លេខកូដសម្រាប់ Col. 2b

01= ជំងឺផ្លូវដង្ហើម 02= ជំងឺលើសឈាម 03= ជំងឺទឹកនោមផ្អែម 04= ជំងឺបេះដូង 05 ជំងឺរបេង 06= ជំងឺអេដស៍
 07= ជំងឺលាតស្រោមខួរក្បាល 08= ជំងឺគ្រុនចាញ់ 09= ជំងឺអាត់ស្រ 10= ជំងឺគ្រុនឈាម 11= ជំងឺអាសន្នរោគ 12= ជំងឺគ្រុនពោះវៀន
 13= ជំងឺមហារីកថ្លើម 14= ជំងឺមហារីកសួត 15= ជំងឺមហារីកមាត់ស្បូន 16= ជំងឺផ្តាសាយបក់ស្បែក(H1N1) 17= ជំងឺ H5N1
 18= ជំងឺ Chikungunya 19= ជំងឺផែនការទៀត(សញ្ញា)...

13. ការស្វែងរកការថែទាំសុខភាព និងការចំណាយ (ក)

អ្នកឆ្លើះ មេត្រីសារ ឬ ប្តីប្រពន្ធរបស់មេត្រីសារ

សូមផ្តល់ព័ត៌មានគ្រប់សមាជិកគ្រួសារទាំងអស់ ដែលរស់នៅជាប្រចាំក្នុងគ្រួសារនេះ

13.B. ជំងឺ និងការចំណាយថែទាំសុខភាពក្នុង រយៈពេល 30 ថ្ងៃ កន្លងមក (ក)

សម្គាល់៖ (Col. 11) ការព្យាបាលគ្រប់បញ្ចូលទាំងថ្លៃមន្ទីរពេទ្យ និងថ្លៃថ្នាំជាមួយគ្នា។

	ក្នុងរយៈពេល៣០ថ្ងៃ កន្លង មកតើ [ឈ្មោះ] បាន ស្វែង រកការថែ ទាំសុខភាពសម្រាប់ ជំងឺរបួស ឬក៏មូល ហេតុផ្សេងណាមួយ ចំនួន ប៉ុន្មានដង?	ក្នុងរយៈពេល ៣០ថ្ងៃ កន្លង មកតើ [ឈ្មោះ]ត្រូវ បានពិគ្រោះ យោបល់ សម្រាប់ថែទាំ សុខភាព របស់គាត់ ជាមួយ នរណា ជា លើកដំបូង? ចុះក្នុង ខាងក្រោម បើមិនដឹង ចុះ «98»	បើចំលើយ ក្នុង Col.8 លើស ពីមួយ ក្នុងរយៈ ពេល 30ថ្ងៃ កន្លងមក តើ [ឈ្មោះ] ត្រូវបាន ពិគ្រោះ យោបល់ សំរាប់ ការថែទាំ សុខ ភាពរបស់ គាត់ជាមួយ នរណាលើក ចុងក្រោយបំផុត? ចុះក្នុងខាងក្រោម បើមិនដឹង ចុះ «98»	តើ [ឈ្មោះ] បានសម្រាក ព្យាបាលនៅ មន្ទីរពេទ្យ ដែរឬទេក្នុង រយៈពេល 30ថ្ងៃកន្លង មក? 1= បាទ/ចាស 2= ទេ [រួមការព្យា បាលក្រៅ ប្រទេស] ប្រសិនបើ «2» >> Col (10)	តើ [ឈ្មោះ] បានសំរាក ព្យាបាល សុខភាពនៅ មន្ទីរពេទ្យ ចំនួនប៉ុន្មាន យប់ក្នុងរយៈ ពេល 30ថ្ងៃ កន្លងមក? [រួមការព្យា បាលក្រៅ ប្រទេស] ចំនួនយប់ រៀល	តើចំណាយ សរុបអស់ប៉ុន្មាន លើការធ្វើ ដំណើរទាំងទៅ ទាំងមកពី កន្លែងពិគ្រោះ សុខភាពក្នុង រយៈពេល 30 ថ្ងៃកន្លងមក? បញ្ចូលទាំងការ ចំណាយធ្វើ ដំណើរទៅក្រៅ ប្រទេស ចុះ «0» បើ គ្មានចំណាយ រៀល	តើចំណាយសរុប អស់ប៉ុន្មានលើ ការថែទាំសុខភាព (ការព្យា បាល) ក្នុងរយៈ ពេល 3 ០ថ្ងៃកន្លងមកនៅ កន្លែងពិគ្រោះ សុខភាព? បញ្ចូលទាំង ការចំណាយ ព្យាបាលនៅ ក្រៅប្រទេស ចុះ «0» បើគ្មាន ចំណាយ រៀល	តើការថែទាំសុខភាព (ការព្យាបាល) បានប្រើប្រាស់ថវិកា ពីប្រភពណា? 1=ចំណូលគ្រួសារ 2=ប្រាក់សន្សំ 3=ប្រាក់ខ្ចីគេ 4=លក់ទ្រព្យសម្បត្តិ 5=លក់ផលិតផលគ្រួ សារមុនកាលកំណត់ 6=ផេសងៗរួមបញ្ចាក់ ចុះ 3ប្រភពសំខាន់ដែល បានចំណាយ ច្រើនជាងគេបំផុត		
(1)	(8)	(9a)	(9b)	(9c)	(9d)	(10)	(11)	(12a)	(12b)	(12c)
01										
02										
03										
04										
05										
06										
07										
08										
09										
10										
11										
12										
13										
14										
15										
កូដសំរាប់ Col. 9a និង 9b										
ផ្នែកសេវាសាធារណៈ:					ផ្នែកសេវាឯកជន					ផ្នែកមិនមែនពេទ្យ
01=មន្ទីរពេទ្យជាតិ					08=មន្ទីរពេទ្យឯកជន					14=តុបលក់ថ្នាំពេទ្យផ្សារ
02=មន្ទីរពេទ្យបង្អែកខេត្ត					09=គ្លីនិកឯកជន					15=គ្រូខ្មែរគ្រូស៊ីល
03=មន្ទីរពេទ្យបង្អែកស្រុក					10=ឱសថ					16=លោកសង្ឃមេសាសនា
04=មណ្ឌលសុខភាព					ស្ថានឯកជន					17=ធុបបុរាណ
05=ប៉ុស្តិ៍សុខភាព					11= នៅផ្ទះឬ ការិយាល័យបុគ្គលិកសុខាភិបាល ឬគិលានុប្បដ្ឋាកដែលបានបណ្តុះបណ្តាល					18=ផ្សេងៗ(បញ្ជាក់)
06= មណ្ឌលស្តារនិកិម្យទាខេត្ត រឺមណ្ឌលស្តារ និកិសម្បទាឃុំ					12=ការចុះត្រួតពិនិត្យរបស់បុគ្គលិកសុខា ភិបាល/គិលានុប្បដ្ឋាក					សេវាក្រៅប្រទេស:
07=ផ្នែកសាធារណៈផ្សេងៗទៀត(បញ្ជាក់)					13=សេវាពេទ្យឯកជនផ្សេងទៀត(បញ្ជាក់)					19=សេវាក្រៅប្រទេស

15. សកម្មភាពសេដ្ឋកិច្ចបច្ចុប្បន្ន

អ្នកឆ្លើយ: គ្រប់សមាជិកគ្រួសារទាំងអស់ អាយុ 5ឆ្នាំឡើង

សម្ភាសន៍លើកទី ៣

ស្ថានភាពសកម្មភាពសេដ្ឋកិច្ច ក្នុងរយៈពេល 7 ថ្ងៃកន្លងមក

សូមផ្តល់ព័ត៌មានគ្រប់សមាជិកគ្រួសារទាំងអស់ដែលមានអាយុ 5ឆ្នាំ ទើងហើយរស់នៅជាប្រចាំក្នុងគ្រួសារ (រាយនាមសមាជិកគ្រួសារម្នាក់ៗផ្ទាល់)

		ស្ថានភាពសកម្មភាពសេដ្ឋកិច្ច ក្នុងរយៈពេល 7 ថ្ងៃកន្លងមក			
លេខសម្គាល់	លេខសម្គាល់អ្នកឆ្លើយ	តើ (ឈ្មោះ) បានធ្វើការងារ ដែលមានប្រាក់កម្រៃ សូមរំលឹក មួយម៉ោងក្នុងរយៈពេល 7 ថ្ងៃ កន្លងមក ដូចជា:	ប្រសិនបើមិនបានធ្វើការ ដែលមានប្រាក់កម្រៃ តើ (ឈ្មោះ) បានធ្វើការដែល គ្មានប្រាក់កម្រៃ សូមរំលឹក មួយម៉ោង ក្នុងរយៈពេល 7 ថ្ងៃកន្លងមកដែរឬទេ?	តើ... (ឈ្មោះ)... មានមុខរបរ/សកម្មភាពសេដ្ឋកិច្ចចម្បងអ្វី ក្នុងរយៈពេល 7 ថ្ងៃកន្លងមក?	
		- បានធ្វើជំនួញ ឬការងារ (ផ្នែកឯកជន ឬសាធារណៈ ឬការងារទុនផ្ទាល់ខ្លួន ឬក្នុង ជំនួញ) - រួមបញ្ចូលអ្នកដែលមានអាជីវកម្មផ្ទាល់ខ្លួន ឬធ្វើការ ចេញប៉ុន្តែមិនបានធ្វើការ ដោយសារ តែចំពេលវិសម កាល ឬឈប់សម្រាក។	- បានធ្វើការងារ ឬបានជួយ ក្នុង កសិដ្ឋាន កិនស្រូវ ធ្វើស្តុកចោក ឃ្នាល គោក្របី ក្បាញ ។ល។ - បានធ្វើការងារ ឬបានជួយ ការងារអាជីវកម្មរបស់គ្រួសារ/ សាច់ញាតិ	សម្គាល់: សុំទាន ឬរកស៊ីផ្លូវភេទគឺជាមុខរបរ	ព័ត៌មានមុខរបរ
(1)	(2)	(3)	(4)	(5a)	(5b)
01		1 = មាន (==> 5) 2 = គ្មាន	1 = មាន 2 = គ្មាន (==> 26)		
02					
03					
04					
05					
06					
07					
08					
09					
10					
11					
12					
13					
14					
15					

15. សកម្មភាពសេដ្ឋកិច្ចបច្ចុប្បន្ន

អ្នកឆ្លើយ: គ្រប់សមាជិកគ្រួសារទាំងអស់ អាយុ 5ឆ្នាំឡើង

ស្ថានភាពសកម្មភាពសេដ្ឋកិច្ច ក្នុងរយៈពេល 7 ថ្ងៃកន្លងមក (ត)

លេខសម្គាល់	ក្នុងប្រភេទសកម្មភាពសេដ្ឋកិច្ចអ្វី ដូចជា កសិកម្ម កម្មន្តសាល សំណង់ សណ្ឋាគារ ភោជនីយដ្ឋាន ពាណិជ្ជកម្ម ដែល [ឈ្មោះ] បានធ្វើក្នុងមុខរបរ/សកម្មភាពសេដ្ឋកិច្ច ចម្បងរបស់គាត់ក្នុង រយៈពេល 7 ថ្ងៃកន្លងមក?		ក្រោមប្រភេទស្ថាប័នអ្វីដែល... [ឈ្មោះ]... បានធ្វើការក្នុងមុខរបរ/សកម្មភាពសេដ្ឋកិច្ចចម្បង របស់គាត់?	តើស្ថានភាពការងារក្នុង មុខរបរ/សកម្មភាពសេដ្ឋ កិច្ចចម្បងរបស់[ឈ្មោះ] ជាប្រភេទការងារអ្វី?
	ពិពណ៌នាវិស័យសេដ្ឋកិច្ច	NIS កូដវិស័យ សេដ្ឋកិច្ច		
(1)	(6a)	(6b)	(7)	(8)
01				
02				
03				
04				
05				
06				
07				
08				
09				
10				
11				
12				
13				
14				
15				

15.សកម្មភាពសេដ្ឋកិច្ចបច្ចុប្បន្ន (ត)

អ្នកឆ្លើយ: គ្រប់សមាជិកគ្រួសារទាំងអស់ អាយុ 5ឆ្នាំឡើង

ស្ថានភាពសកម្មភាពសេដ្ឋកិច្ច ក្នុងរយៈពេល 7 ថ្ងៃកន្លងមក (ត)

សម្គាល់៖ សម្រាប់ Col.10C ៖ ឧទាហរណ៍មួយចំនួនចំពោះការងារតាមរដូវ (លើកលែងការងារកសិកម្ម)
 - ការងារសំណង់៖ ដូចជាមិនអាចធ្វើការងារសាងសង់ផ្លូវបាននៅរដូវវស្សា
 - ទេសចរ៖ បើគ្មានឬមានភ្ញៀវទេសចរណ៍មកលេងតិចតួច ក្នុងរដូវវស្សា។ ទេសចរណ៍នៅប្រទេសកម្ពុជាមានចំនួនច្រើនដល់កម្រិតខ្ពស់បំផុត គឺចាប់ពីខែវិច្ឆិកាដល់ខែកុម្ភៈ។
 ការមានចំនួនភ្ញៀវទេសចរណ៍តិចតួចក្នុងរដូវវស្សា អាចមានផលប៉ះពាល់លើលទ្ធភាព នៃការងារទេសចរណ៍
 - កម្មករស្រែអំបិល៖ ក្នុងរដូវវស្សា គេមិនអាចចម្រាញ់យកអំបិលចេញពីទឹកសមុទ្របានទេ។ ពេលដែលមិនធ្វើការងារ គ្មានប្រាក់ខែទទួលបាន។
 - គ្រូបង្រៀន៖ ពេលគ្រូបង្រៀនឈប់សម្រាកវិស្សមកាល។ ក្នុងពេលឈប់សម្រាកនេះ ពួកគេនៅតែទទួលបានប្រាក់ខែ ដូច្នោះ ការងាររបស់ ពួកគេ មិនមែនជាការងារតាមរដូវទេ។

លេខសម្គាល់	បើ Col.3 =1 ឬ Col.4 =1 (ធ្វើការក្នុងរយៈពេល 7ថ្ងៃកន្លងមក ឬឈប់ បណ្តោះអាសន្ន)	តើ [ឈ្មោះ] បានធ្វើការ ប៉ុន្មានថ្ងៃក្នុងមុខ របរ/ សកម្មភាព សេដ្ឋកិច្ចចម្បង របស់គាត់ក្នុង រយៈពេលមួយ ខែកន្លងមក?	បើ Col.3 =1 ឬ Col.4 =1 (ធ្វើការក្នុង រយៈពេល 7ថ្ងៃ កន្លងមក ឬឈប់ បណ្តោះអាសន្ន)	បើ Col.10b = 2 តើការងាររបស់ [ឈ្មោះ] រយៈពេល ៧ថ្ងៃកន្លងមកក្នុង មុខរបរ/ សកម្មភាព សេដ្ឋកិច្ចចម្បង របស់ខ្លួនជាការងារ តាមរដូវ ឬ ?	បើ Col.3 =1 ឬ Col.4 =1 (ធ្វើការក្នុងរយៈពេល 7ថ្ងៃកន្លង មកឬឈប់បណ្តោះ អាសន្ន) តើមុខរបរ / សកម្មភាពសេដ្ឋ កិច្ចចម្បងរបស់ [ឈ្មោះ] ធ្វើនៅ ក្រៅប្រទេសឬ?	បើ Col.8 = 3, 4 ឬ 5 (ស្ថានភាពការងារ) តើ ផលិតផលកសិកម្មក្រី ឬ ទំនិញដទៃទៀត ដែល [ឈ្មោះ] បាន ផលិតឬជួយផលិត ក្នុង រយៈពេល 7ថ្ងៃ កន្លងមកក្នុងមុខរបរ ចម្បងសម្រាប់ប្រើ ប្រាស់ដូចម្តេច? 1 = សម្រាប់តែប្រើប្រាស់ ក្នុងគ្រួសារ 2 = ភាគច្រើនសម្រាប់ ប្រើប្រាស់ក្នុងគ្រួសារ តែ មួយចំនួនសម្រាប់លក់ ផងដែរ 3 = ភាគច្រើនសម្រាប់ លក់តែមួយចំនួន សម្រាប់ប្រើប្រាស់ក្នុង គ្រួសារផងដែរ 4 = សម្រាប់តែលក់	ក្រៅពីការងារនៃ មុខរបរ/សកម្មភាព សេដ្ឋកិច្ចចម្បង របស់ [ឈ្មោះ] តើ គាត់នៅមានការ ងារនៃមុខ របរ/ សកម្មភាពសេដ្ឋកិច្ច បន្ថែមផ្សេងទៀត ចំនួនប៉ុន្មានក្នុង រយៈពេល 7ថ្ងៃ កន្លងមក? ចុះ «0» បើគ្មាន ការងារបន្ថែម (=>20)
	ម៉ោង	ចំនួនថ្ងៃ	1 = មាន (>=10d) 2 = 19	1 = មាន 2 = 19	1 = មាន 2 = 19	1 = សម្រាប់តែប្រើប្រាស់ ក្នុងគ្រួសារ 2 = ភាគច្រើនសម្រាប់ ប្រើប្រាស់ក្នុងគ្រួសារ តែ មួយចំនួនសម្រាប់លក់ ផងដែរ 3 = ភាគច្រើនសម្រាប់ លក់តែមួយចំនួន សម្រាប់ប្រើប្រាស់ក្នុង គ្រួសារផងដែរ 4 = សម្រាប់តែលក់	ចំនួនការងារ
(1)	(9)	(10a)	(10b)	(10c)	(10d)	(10e)	(11)
1							
2							
3							
4							
5							
6							
7							
8							
9							
10							
11							
12							
13							
14							
15							

15.សកម្មភាពសេដ្ឋកិច្ចបច្ចុប្បន្ន (ត)

អ្នកឆ្លើយ: គ្រប់សមាជិកគ្រួសារទាំងអស់ អាយុ 5ឆ្នាំឡើង

ស្ថានភាពសកម្មភាពសេដ្ឋកិច្ច ក្នុងរយៈពេល 7 ថ្ងៃកន្លងមក (ត)

លេខស្រាវ	តើ... [ឈ្មោះ]... មានមុខរបរ/សកម្មភាពសេដ្ឋកិច្ចបន្ទាប់បន្សំ ក្នុងរយៈពេល 7 ថ្ងៃកន្លងមក? សម្គាល់: សុំទាន ឬរកស៊ីផ្លូវភេទគឺជាមុខរបរ	ក្នុងប្រភេទសកម្មភាពសេដ្ឋកិច្ចដូចជា កសិកម្ម កម្មន្តសាល សំណង់ សណ្ឋាគារ ភោជនីយដ្ឋាន ពាណិជ្ជកម្ម ដែល [ឈ្មោះ]បានធ្វើក្នុងមុខរបរ/សកម្មភាពសេដ្ឋកិច្ច បន្ទាប់បន្សំសំគាប់ក្នុងរយៈពេល 7 ថ្ងៃកន្លងមក?		
	ពិពណ៌នាមុខរបរ	NIS កូដ មុខរបរ	ពិពណ៌នាវិស័យសេដ្ឋកិច្ច	NIS កូដវិស័យ សេដ្ឋកិច្ច
(1)	(12a)	(12b)	(13a)	(13b)
1				
2				
3				
4				
5				
6				
7				
8				
9				
10				
11				
12				
13				
14				
15				

15. សកម្មភាពសេដ្ឋកិច្ចបច្ចុប្បន្ន (ត)

អ្នកឆ្លើយ: គ្រប់សមាជិកគ្រួសារទាំងអស់ អាយុ 5ឆ្នាំឡើង

ស្ថានភាពសកម្មភាពសេដ្ឋកិច្ច ក្នុងរយៈពេល 7 ថ្ងៃកន្លងមក (ត)

លេខសម្គាល់	ក្រោមប្រភេទស្ថាប័នអ្វីដែល... [ឈ្មោះ] បានធ្វើការ ក្នុងមុខរបរ/សកម្មភាពសេដ្ឋកិច្ច បន្ទាប់បន្សំរបស់គាត់?	តើស្ថានភាពការងារក្នុងមុខរបរ/ សកម្មភាពសេដ្ឋកិច្ចបន្ទាប់បន្សំរបស់ [ឈ្មោះ] ជាប្រភេទការងារអ្វី?
	1= រដ្ឋាភិបាល 2 = អង្គភាពស្វ័យ័ត 3 = ផ្នែកឯកជនខ្មែរ 4 = ផ្នែកឯកជនបរទេស 5 =ស្ថាប័នមិនយកប្រាក់ចំណេញ 6 = ផ្នែកគ្រួសារ 7 = ស្ថានទូត/ស្ថាប័នអន្តរជាតិ និង ភ្នាក់ងារអភិវឌ្ឍន៍ និងជំនួយបរទេស 8=ជេសង់បញ្ជាក់	1= និយោជក 2 = និយោជក 3 = ការងារទុនផ្ទាល់ខ្លួន 4 = ការងារអោយគ្រួសារ មិនយកប្រាក់កម្រៃ (ជួយការងារគ្រួសារ) 5= ជេសង់បញ្ជាក់
(1)	(14)	(15)
01		
02		
03		
04		
05		
06		
07		
08		
09		
10		
11		
12		
13		
14		
15		

15.សកម្មភាពសេដ្ឋកិច្ចបច្ចុប្បន្ន (ក)

អ្នកឆ្លើយ: គ្រប់សមាជិកគ្រួសារទាំងអស់ អាយុ 5ឆ្នាំឡើង

ស្ថានភាពសកម្មភាពសេដ្ឋកិច្ច ក្នុងរយៈពេល 7 ថ្ងៃកន្លងមក (ត)

សម្គាល់: សម្រាប់ Col. 17c: ឧទាហរណ៍មួយចំនួនចំពោះការងារតាមផ្លូវ (លើកលែងការងារកសិកម្ម)
 - ការងារសំណង់: ដូចជាមិនអាចធ្វើការងារសាងសង់ផ្លូវបាននៅរដូវវស្សា
 - ទេសចរ: បើគ្មានឬមានភ្ញៀវទេសចរណ៍មកលេងកីឡា ក្នុងរដូវវស្សា។ ទេសចរណ៍នៅទេសកម្ពុជាមានចំនួនច្រើនដល់កម្រិតខ្ពស់បំផុត គឺចាប់ពីខែវិច្ឆិកាដល់ខែកុម្ភៈ។ ការមានចំនួនភ្ញៀវទេសចរណ៍កើតឡើងក្នុងរដូវវស្សា អាចមានផលប៉ះពាល់លើលទ្ធភាព នៃការងារទេសចរណ៍
 - កម្មករស្រែអំបិល: ក្នុងរដូវវស្សា គេមិនអាចចម្រាញ់យកអំបិលចេញពីទឹកសមុទ្របានទេ។ ពេលដែលមិនធ្វើការងារ គ្មានប្រាក់ខែទទួលបាន។
 - គ្រូបង្រៀន: ពេលគ្រូបង្រៀនឈប់សម្រាកវិសមកាល។ ក្នុងពេលឈប់សម្រាកនេះ ពួកគេនៅតែទទួលបានប្រាក់ខែ ដូច្នេះ ការងាររបស់ ពួកគេ មិនមែនជាការងារតាមផ្លូវទេ។

លេខសម្គាល់	បើ Col.11 = 1 មុខរបរ/សកម្មភាពសេដ្ឋកិច្ច ឬ ច្រើនជាង តើ [ឈ្មោះ] បានធ្វើការ ប៉ុន្មានម៉ោង ក្នុងមុខរបរ/ សកម្មភាពសេដ្ឋកិច្ច បន្ទាប់បន្តស របស់គាត់ ក្នុងមុខរបរ/ កម្មភាពសេដ្ឋកិច្ចបន្ទាប់បន្តស របស់គាត់ ក្នុងរយៈពេល 7ថ្ងៃកន្លងមក?	តើ [ឈ្មោះ] បានធ្វើការ ប៉ុន្មានថ្ងៃ ក្នុងមុខរបរ/ សកម្មភាពសេដ្ឋកិច្ច បន្ទាប់បន្តស របស់គាត់ ក្នុងរយៈពេល មួយខែ កន្លងមក?	តើ [ឈ្មោះ] ធ្វើ ការពេញមួយ ឆ្នាំក្នុងមុខ របរ/សកម្ម ភាពសេដ្ឋកិច្ច បន្ទាប់បន្តស របស់គាត់?	បើ Col.17b = 2 តើការងាររបស់ [ឈ្មោះ] រយៈពេល 7ថ្ងៃកន្លងមក ក្នុង មុខរបរ/សកម្មភាព សេដ្ឋកិច្ចបន្ទាប់បន្តស របស់ខ្លួនជាការងារ តាមផ្លូវឬ ?	បើ Col.15=3, 4 ឬ 5 (ស្ថានភាពការងារ) តើផលិតផលសកម្ម ត្រី ឬ ទំនិញដទៃទៀត ដែល [ឈ្មោះ] បាន ផលិត ឬផ្ទុយផលិត ក្នុងរយៈពេល 7ថ្ងៃ កន្លងមកក្នុងមុខ របរបន្ទាប់បន្តសម្រាប់ប្រើ ប្រាស់ ដូចម្តេច?	បើ Col.11 ច្រើនជាង 1 (3 មុខរបរ/សកម្មភាព សេដ្ឋកិច្ច ឬ ច្រើនជាង) បើ Col.11=1 (=> 19) ក្រៅពីម៉ោងដែលបានធ្វើ ក្នុង មុខរបរ/សកម្មភាព សេដ្ឋកិច្ចចំបង និង បន្ទាប់បន្តស ក្នុងរយៈពេល 7 ថ្ងៃកន្លងមក តើ[ឈ្មោះ] បានធ្វើការងារ ក្នុងមុខរបរដទៃទៀតចំនួន ប៉ុន្មានម៉ោង ក្នុងរយៈពេល 7ថ្ងៃកន្លងមក?	តើការងារក្នុងមុខរបរដទៃទៀតរបស់ [ឈ្មោះ] ក្នុងរយៈពេល 7 ថ្ងៃកន្លងមក ជាការងារ តាមផ្លូវឬ ? សម្គាល់: តាមរដូវគឺជា ការងារ ដែលធ្វើតែផ្នែក ណាមួយនៃឆ្នាំ ប៉ុន្តែការងារ ដែលនឹងកើតមានឡើង ជាថ្មីរៀងរាល់ឆ្នាំ 1 = មាន 2 = គ្មាន
	ម៉ោង	ចំនួនថ្ងៃ	1 = មាន (=> 17d) 2 = គ្មាន	សំគាល់ការងារ គឺជា ការងារដែល ធ្វើតែផ្នែកណាមួយ នៃឆ្នាំ ប៉ុន្តែការងារ ដែលនឹងកើតមាន ឡើងជាថ្មីរៀងរាល់ឆ្នាំ 1= មាន 2 = គ្មាន	1= សម្រាប់តែប្រើប្រាស់ ក្នុងគ្រួសារ 2=ជាសំខាន់សម្រាប់ ប្រើប្រាស់ក្នុងគ្រួសារ តែមួយ ចំនួនសម្រាប់លក់ ផងដែរ 3=ជាសំខាន់សម្រាប់លក់ តែមួយចំនួនសម្រាប់ប្រើ ប្រាស់ ក្នុងគ្រួសារផងដែរ 4=សម្រាប់លក់	សម្គាល់: (កុំរាប់ម៉ោង ទាំង អស់) គឺរាប់តែ ម៉ោងបន្ថែម ប៉ុណ្ណោះ	
(1)	(16)	(17a)	(17b)	(17c)	(17d)	(18a)	(18b)
1							
2							
3							
4							
5							
6							
7							
8							
9							
10							
11							
12							
13							
14							
15							

15.សកម្មភាពសេដ្ឋកិច្ចបច្ចុប្បន្ន (ត)

អ្នកឆ្លើយ: គ្រប់សមាជិកគ្រួសារទាំងអស់ អាយុ 5ឆ្នាំឡើង

ស្ថានភាពសកម្មភាពសេដ្ឋកិច្ច ក្នុងរយៈពេល 7 ថ្ងៃកន្លងមក (ត)

សម្ភាសៈ សំណួរ Col.23៖ អ្នកធ្វើរបបបញ្ជាក់ថា តា ចង់ធ្វើការច្រើនម៉ោងជា តា ធ្វើសព្វថ្ងៃនេះមាន រសំខា ដើម្បីយើងចាំ អ្នកធ្វើអាចចាប់ផ្តើម ធ្វើការ ក្នុងកំឡុងពេល 2 សប្តាហ៍ខាង ខ ដោយ ិតពីពេលនេះទៅ (ឆ្លើយ មា ឬ ទេ តែប៉ុណ្ណោះ) នេះមិនគិតថា ជាការងារណាមួយឡើយដែលគា អាចរក ឃើញ ឬមិនគិតពីជំនាញ លំនួនរបស់គា ឬក៏មិនគិតពីជម្ងឺ ឬ បញ្ហាផ្សេងៗទៀត។ នៅក្នុងបង្គោលបន្តបន្ទាប់ (Col.24) ត្រូវសួរអ្នកឆ្លើយ ថា ហេតុអ្វីបានជាគាត់មិនធ្វើការ ច្រើនម៉ោងជាងគាត់ធ្វើសព្វថ្ងៃនេះ។
ចូរមើលឧទាហរណ៍ខ្លះៗក្នុងទំព័របន្ទាប់:

លេខសម្គាល់	តើចំនួនសរុបប៉ុន្មានម៉ោង ដែល [ឈ្មោះ] បានធ្វើ ក្នុងមុខរបរ/ សកម្មភាព សេដ្ឋកិច្ច (ចមបង្ក បន្ទាប់បន្ត ការងារនៃ មុខរបរនៃមនុស្សដទៃទៀត) ក្នុងរយៈពេល 7 ថ្ងៃ កន្លងមក?	ស្មុំតែនិយោជិក (Code 1 in Col.8 - មុខរបរ/ សកម្មភាព សេដ្ឋកិច្ចចមបង្ក Col.15 - មុខរបរ/ សកម្មភាព សេដ្ឋកិច្ចបន្ទាប់បន្ត តើ [ឈ្មោះ] ទទួលបាន ប្រាក់ខែ/ប្រាក់ឈ្នួល ចំនួន ប៉ុន្មានពីសកម្មភាព ការងារទាំងអស់កាលពីខែ កន្លងទៅ? (ជាសាច់ប្រាក់ ឬជាប្រាក់) ចុះ «0» បើគ្មាន	ផ្អែកលើចំនួនម៉ោងសរុប ដែលបានធ្វើក្នុងរយៈ ពេល 7 ថ្ងៃកន្លងមក តើ [ឈ្មោះ] ចង់ធ្វើការតិច ជាង ឬ ច្រើនជាង ឬ ក៏ មិនចង់ ប្តូរម៉ោង ដោយ ហេតុថា ចំណូលអាច ប្រែប្រួល ទៅតាមនោះ?	បើ Col.21 = 1 តើចំនួន ប៉ុន្មានម៉ោងដែល [ឈ្មោះ] ចង់ធ្វើការ តិចជាងម៉ោង ដែលគាត់បានធ្វើក្នុងរយៈ ពេល 7 ថ្ងៃកន្លងមក (ម៉ោងដែលបញ្ជាក់ក្នុង Col.19)? បើ Col.21 = 1 => (អ្នក បន្ទាប់)	បើ Col.21 = 2 តើចំនួនប៉ុន្មានម៉ោង ដែល [ឈ្មោះ] ចង់ធ្វើ ការច្រើនជាងម៉ោង ដែលគាត់បានធ្វើ ក្នុងរយៈ ពេល 7 ថ្ងៃ កន្លងមក (ម៉ោងដែលបញ្ជាក់ ក្នុង Col.19)?	បើ Col.21=2 (ច្រើនម៉ោង) បើ Col.21 = 1 => (អ្នក បន្ទាប់) តើ [ឈ្មោះ] មាន លទ្ធភាព (អាច) ធ្វើការ ច្រើនម៉ោង (ដែលបាន បញ្ជាក់ក្នុង Col.9 ឬ Col.19 បើមានក្នុងរយៈពេល 7ថ្ងៃកន្លងមក ឬក៏ អាចចាប់ផ្តើមធ្វើការ ច្រើនម៉ោងក្នុងរយៈ ពេល 2សប្តាហ៍ ដោយគិតពីឥឡូវ នេះទៅ (ការធ្វើសម្ភាសន៍)? 1 = មាន 2 = គ្មាន
	ម៉ោង	រៀល		ម៉ោងបន្ថយ	ម៉ោងបន្ថែម	
(1)	(19)	(20)	(21)	(22a)	(22b)	(23)
1						
2						
3						
4						
5						
6						
7						
8						
9						
10						
11						
12						
13						
14						
15						

15.សកម្មភាពសេដ្ឋកិច្ចបច្ចុប្បន្ន (ក)

អ្នកឆ្លើយ: គ្រប់សមាជិកគ្រួសារទាំងអស់ អាយុ 5ឆ្នាំឡើង

ស្ថានភាពសកម្មភាពសេដ្ឋកិច្ច ក្នុងរយៈពេល 7 ថ្ងៃកន្លងមក (ក)

សម្គាល់៖ - អ្នកមានការងារធ្វើ: អ្នកមានការងារធ្វើដែលបាត់ដៃ មិនអាចធ្វើការកើតក្នុងកំឡុងពេល 2 សប្តាហ៍ ដោយគិតពេលនេះទៅ។ បេសមានបែបនេះ ត្រូវដាក់លេខកូដ "19" ក្នុងបង្គោល 9 23 ហើយមានជម្រក ក្នុងបង្គោល 9 24 ។

- កម្មករសំណងដែលមានការងារធ្វើ ចុងការច្រើនមោឃជាងគាត់ធ្វើសព្វថ្ងៃ ហើយអាចចាប់ផ្តើមធ្វើការច្រើនមោឃ ពេញស្តុកទៅ បុន្តេមាននយោបាយផ្តល់ការងារឈ្នួល បេសមានបែបនេះ ត្រូវដាក់លេខកូដ "មាន" ក្នុងបង្គោល 9 23 ហើយ "មិនមានការងារគ្រប់គ្រាន់ធ្វើ" ក្នុងបង្គោល 9 24 ។

- ការងារជំនួញ: ស្ត្រីម្នាក់ចង់ធ្វើការច្រើនមោឃជាងគាត់ធ្វើសព្វថ្ងៃ ក្នុងហាងផ្ទាល់ខ្លួនរបស់គាត់ ប៉ុន្តែគាត់ត្រូវមើលថែទាំកូនគាត់។ បើសិនមានបែបនេះត្រូវដាក់លេខកូដ "19" ក្នុងបង្គោល 9 23 ហើយដាក់ "មូលហេតុផ្សេងៗ" ក្នុងបង្គោល 9 24 ។

- កសិករ: កសិករម្នាក់បង្កប់ផ្លែឈើផ្សេងៗក្នុងមួយឆ្នាំ។ នៅពេលការដាំដុះ និងការប្រមូលផលដំណាំបានបញ្ចប់ គាត់អាចចាប់ផ្តើម ធ្វើការងារ ឃ្វាលគោអោយអ្នកជិតខាងគាត់ក្នុងមួយសប្តាហ៍។ បើសិនមានបែបនេះ ត្រូវដាក់លេខកូដ "មាន" ក្នុងបង្គោល 9 23 ហើយ "មិនមានការងារគ្រប់គ្រាន់ធ្វើ" ក្នុងបង្គោល 9 24 បើសិនជាអ្នកជិតខាងគាត់មិនផ្តល់ការងារនេះឲ្យធ្វើ។

លេខសម្គាល់	បើ Col.21 = 2 (ច្រើនមោឃ) ហេតុអ្វីបានជា [ឈ្មោះ] បានធ្វើការកើតមោឃក្នុងរយៈពេល 7 ថ្ងៃកន្លងមក ជាងចំនួនមោឃដែលគាត់ចង់ធ្វើ?	បើ Col.21=2 (ច្រើនមោឃ) និង Col.23= (អាចធ្វើការច្រើនមោឃ) បើ Col.23= 2=> (អ្នកបន្ទាប់) តើអស់រយៈពេលប៉ុន្មានខែ ដែល [ឈ្មោះ] បានធ្វើការកើតមោឃជាងមោឃដែលគាត់ ចង់ធ្វើ (ចំនួន មោឃដែលបានបញ្ជាក់ក្នុង Col. 19) ហើយអាចមានលទ្ធភាព ធ្វើការច្រើនមោឃផងដែរ?	បើគ្មានការងារធ្វើក្នុងរយៈពេល 7ថ្ងៃកន្លងមក (Col .3=2 និងCol.4= 2) បើធ្វើការ (Col.3=1 ឬ Col.4=1)=>(អ្នកបន្ទាប់)	តើ [ឈ្មោះ] បានស្វែងរកការងារតាមរបៀបណា?			តើ [ឈ្មោះ]អាចមានលទ្ធភាពធ្វើការក្នុងរយៈពេល 7 ថ្ងៃកន្លងមកឬក៏អាចចាប់ផ្តើមធ្វើការក្នុងរយៈពេល 2សប្តាហ៍ដោយគិតពីឥឡូវនេះទៅ (ការធ្វើសម្ភាសន៍)?	តើ [ឈ្មោះ]ចង់ធ្វើការប៉ុន្មានមោឃក្នុងមួយសប្តាហ៍?
	1= មានជំងឺ 2= មិនមានការងារគ្រប់គ្រាន់ធ្វើ 3= មូលហេតុផ្សេងៗ	ចុះចំនួនខែ បើគិតជាមួយខែចុះ «0» បើមិនដឹងខែ ចុះ «98»	តើ [ឈ្មោះ] បានខិតខំស្វែងរកការងារធ្វើដែរឬទេក្នុងរយៈពេល 4សប្តាហ៍កន្លងមក?	1 = បានដាក់ពាក្យសុំការងារតាមការផ្សាយពាណិជ្ជកម្ម 2 = បានទាក់ទងតាមរយៈនិយោជក 3 = បានស្នើសុំតាមរយៈមិត្តភក្តិ/សាច់ញាតិ 4 = តាមរយៈស្ថាប័នការងារ 5 = បានព្យាយាមចាប់ផ្តើមរកស៊ីការងារទុនផ្ទាល់ខ្លួន តែមិនបានសម្រេច 6 = ផេសង់ឃញាក់)			1 = មាន 2 = 19	ចុះ «0» បើគ្មាន
(1)	(24)	(25)	(26)	ចុះត្រឹម 3 លេខកូដ			(28)	(29)
01								
02								
03								
04								
05								
06								
07								
08								
09								
10								
11								
12								
13								
14								
15								

15.សកម្មភាពសេដ្ឋកិច្ចបច្ចុប្បន្ន (ត)

អ្នកឆ្លើយ: គ្រប់សមាជិកគ្រួសារទាំងអស់ អាយុ 5ឆ្នាំឡើង

ស្ថានភាពសកម្មភាពសេដ្ឋកិច្ច ក្នុងរយៈពេល 7 ថ្ងៃកន្លងមក (ត)

សម្គាល់៖ សម្រាប់ Col.33 ឧទាហរណ៍មួយចំនួនចំពោះការងារតាមផ្លូវ (លើកលែងការងារកសិកម្ម)

- ការងារសំណង់៖ ដូចជាមិនអាចធ្វើការងារសាងសង់ផ្លូវបាននៅរដូវវស្សា
- ទេសចរ៖ បើគ្មានឬមានភ្ញៀវទេសចរណ៍មកលេងក៏ចត់ក្នុងរដូវវស្សា។ ទេសចរណ៍នៅប្រទេសកម្ពុជាមានចំនួនច្រើនដល់កម្រិតខ្ពស់បំផុត គឺចាប់ពីខែវិច្ឆិកាដល់ខែកុម្ភៈ។ ការមានចំនួនភ្ញៀវទេសចរណ៍ក៏ចត់ក្នុងរដូវវស្សា អាចមានផលប៉ះពាល់លើលទ្ធភាព នៃការងារទេសចរណ៍
- កម្មករស្រែអំបិល៖ ក្នុងរដូវវស្សា គេមិនអាចចម្រាញ់យកអំបិលចេញពីទឹកសមុទ្របានទេ។ ពេលដែលមិនធ្វើការងារ គ្មានប្រាក់ខែទទួលបាន។
- គ្រូបង្រៀន៖ ពេលគ្រូបង្រៀនឈប់សម្រាកវិសមកាល។ ក្នុងពេលឈប់សម្រាកនេះ ពួកគេនៅតែទទួលបានប្រាក់ខែ ដូច្នោះ ការងាររបស់ពួកគេ មិនមែនជាការងារតាមផ្លូវទេ។

លេខសម្គាល់	តើ [ឈ្មោះ] អត់ការងារធ្វើ និង បានកំពុងទឹកខំ ស្វែងរកការងារធ្វើ អស់រយៈពេលប៉ុន្មាន ខែមកហើយ? ចុះ «98» បើមិនដឹង ចំនួនខែ	បើ Col.26 = 2 (មិនទឹកខំស្វែងរកការងារធ្វើ) បើ Col.26 = 1 => (អ្នកបន្ទាប់) ហេតុអ្វី [ឈ្មោះ] មិនស្វែងរក ការងារធ្វើក្នុងរយៈពេល 4 សប្តាហ៍កន្លងមក? 1 = ជឿថាគ្មានការងារធ្វើ 2 = រង់ចាំលទ្ធផលនៃការដាក់ ពាក្យធ្វើការ 3 = រង់ចាំចាប់ផ្តើមការងារថ្មី 4 = ពិការអចិន្ត្រៃយ៍ 5 = មានជំងឺ/មានរោគ/មានរបួស 6 = ក្មេងពេក/ជរា/ចូលនិវត្តន៍ 7 = កូនសិស្សសិស្សិណ 8 = ធ្វើកិច្ចការផ្ទះ ថែទាំក្មេង មនុស្សចាស់ ឬអ្នកពិការ 9 = មូលហេតុផេសង់ទៀត (បញ្ជាក់)... បើ 6 - 8 => (អ្នកបន្ទាប់)	តើ [ឈ្មោះ] អត់ការងារធ្វើ សរុបអស់រយៈពេលប៉ុន្មាន ខែមកហើយ? សម្គាល់៖ កំពុងស្វែងរក និង មិនស្វែងរកការងារ ចុះចំនួនខែ បើកំពុងមួយខែ ចុះ «0» បើមិនដឹងខែ ចុះ «98»	បើ Col.32 < 13 ខែ តើ ការងារថ្មីចុងក្រោយបំផុត របស់ [ឈ្មោះ] ជាការងារ តាមផ្លូវឬ? សម្គាល់៖ តាមផ្លូវ គឺជាការងារ ដែលធ្វើកែផ្លូវណាមួយនៃឆ្នាំ ប៉ុន្តែការងារដែលនឹងកើតមាន ឡើងជាថ្មីរៀងរាល់ឆ្នាំ 1 = មាន 2 = គ្មាន
	ចំនួនខែ	ចំនួនខែ	ចំនួនខែ	
(1)	(30)	(31)	(32)	(33)
1				
2				
3				
4				
5				
6				
7				
8				
9				
10				
11				
12				
13				
14				
15				

16. សកម្មភាពសេដ្ឋកិច្ចធម្មតា

អ្នកឆ្លើយ: គ្រប់សមាជិកទាំងអស់អាយុ 5 ឆ្នាំឡើង

សម្ភាសន៍លើកទី ៣

សកម្មភាពសេដ្ឋកិច្ចក្នុងរយៈពេល 12 ខែកន្លងមក
 សូមផ្តល់ព័ត៌មានគ្រប់សមាជិកសមាជិកគ្រួសារទាំងអស់ដែលមានអាយុ 5 ឆ្នាំឡើងហើយរស់នៅជាប្រចាំក្នុងគ្រួសារ
 (សូមព្យាយាមសួរសមាជិកគ្រួសារម្នាក់ៗផ្ទាល់)

សម្គាល់៖ - សម្រាប់ Col. 2 (Code 1-9) គឺ រ៉ូមី និយមន័យដូចគ្នាទៅនឹងជំរឿនប្រជារាស្ត្រឆ្នាំ 2019
 - សកម្មភាពសេដ្ឋកិច្ចចម្បងគឺជាសកម្មភាពក្នុងរយៈពេល 6 ខែ (183 ថ្ងៃ) ឬលើស ក្នុងកំឡុងពេលនៃឆ្នាំកន្លងមក មានន័យថា ជាផ្នែក
 ភាគច្រើននៃ 12 ខែកន្លងមកមុនការធ្វើសម្ភាសន៍។ សំគាល់សំរាប់ Col. 3: សំណួរនេះសួរពាក់ព័ន្ធនឹងមុខរបរ/សកម្មភាព
 សេដ្ឋកិច្ចទាំងអស់។

លេខរៀង	តើសកម្មភាពសេដ្ឋកិច្ចចម្បង របស់[ឈ្មោះ] ក្នុងរយៈពេល 12 ខែកន្លងមកដូចម្តេច? (លើស 6 ខែ ឬលើស 183 ថ្ងៃ)	តើ[ឈ្មោះ] បាន ធ្វើ ការចំនួនប៉ុន្មាន ខែ ក្នុងរយៈពេល 12 ខែកន្លងមក? សួរ ខែឱ្យបាន ត្រឹមត្រូវ បំផុត	តើមុខរបរ ឬ សកម្មភាពសេដ្ឋកិច្ច ចម្បងអ្វីដែល [ឈ្មោះ] ធ្វើក្នុង រយៈពេល 12 ខែកន្លងមក ? ចំណាំ: សុំទាន និងរកស៊ីផ្លូវភេទ គឺជាមុខរបរ	NIS កូដ មុខរបរ
	1 = មានការងារធ្វើ (=>3) 2 = គ្មានការងារធ្វើ តែបាន ធ្វើការ ពេលណាមួយ ពីមុន (=>3) 3 = គ្មានការងារធ្វើនិងមិនដែល ធ្វើការងារពីមុនសោះ 4 = អ្នកធ្វើការងារធ្លុះ 5 = សិស្សសិស្សិកា 6 = អ្នកនៅក្នុងបន្ទុក (ទារក និងក្មេងមិនរៀន អ្នកមិន អាចធ្វើការងារបាន ព្រោះពិការ រហូតរឺ មាន ជំងឺ ឬអាយុចាស់) 7 = ជនចូលនិវត្ត (ពីសេវាកម្ម មានពេលភាគច្រើន មិនធ្វើការដូច ជាបង្គរ បង្កើនផល ធ្វើជំនួញ..... 8 = អ្នកទទួលប្រាក់ជួល ឬ អ្នកទទួលចំណូលផ្សេងទៀត 9 = ផេសង (បញ្ជាក់)	(បើលេខកូដ 1 និង 2 សូមបន្តសួរពី Col. 3-7 បើលេខកូដ (3-9) => Col. 8)	ចំនួនខែ	
(1)	(2)	(3)	(4a)	(4b)
01				
02				
03				
04				
05				
06				
07				
08				
09				
10				
11				
12				
13				
14				
15				

16. សកម្មភាពសេដ្ឋកិច្ចធម្មតា (ត)

អ្នកឆ្លើយ: គ្រប់សមាជិកទាំងអស់អាយុ 5ឆ្នាំឡើង

សកម្មភាពសេដ្ឋកិច្ចក្នុងរយៈពេល 12 ខែកន្លងមក (ត)

លេខរៀង	តើស្ថានភាពការងាររបស់ [ឈ្មោះ] មានលក្ខណៈជា ប្រភេទការងារអ្វីសំរាប់ មុនរបរ ឬសកម្មភាពសេដ្ឋ កិច្ចចមបងបស់គាត់?	ក្នុងប្រភេទសកម្មភាពសេដ្ឋកិច្ច ឬ មុនរបរអ្វី ដូចជា កសិកម្ម កម្មន្តសាល ពាណិជ្ជកម្ម...។ល។ ដែល [ឈ្មោះ] បានធ្វើសម្មភាពមុនរបរ/សកម្មភាពសេដ្ឋ កិច្ចចមបង រយៈពេល12 ខែ កន្លងមក?	NIS កូដ វិស័យ សេដ្ឋកិច្ច	តើ [ឈ្មោះ] ធ្វើការក្នុងស្ថាប័នណាមួយ សម្រាប់មុនរបរ ឬសកម្មភាព សេដ្ឋកិច្ចចមបងបស់គាត់?
	1= និយោជិក 2= និយោជក 3= អ្នកធ្វើការងារដោយប្រើ ទុនផ្ទាល់ខ្លួន 4= អ្នកធ្វើការងារសំរាប់ គ្រួសារ ដោយគ្មានប្រាក់ ឈ្នួល 5= ផេសងៀត(បញ្ជាក់)	1= រដ្ឋាភិបាល 2= អង្គការស្វ័យ័ត 3= ផ្នែកឯកជនខ្មែរ 4= ផ្នែកឯកជនបរទេស 5= ស្ថាប័នមិនយកប្រាក់ចំណេញ 6= ផ្នែកគ្រួសារ 7= ស្ថានទូត / ស្ថាប័នអន្តរជាតិ និងភ្នាក់ងារអភិវឌ្ឍន៍និងជំនួយ បរទេស 8= ផេសងៀត (បញ្ជាក់)		
(1)	(5)	(6a)	(6b)	(7)
01				
02				
03				
04				
05				
06				
07				
08				
09				
10				
11				
12				
13				
14				
15				

16. សកម្មភាពសេដ្ឋកិច្ចធម្មតា (ត)

អ្នកឆ្លើយ: គ្រប់សមាជិកទាំងអស់អាយុ 5ឆ្នាំឡើង

សកម្មភាពសេដ្ឋកិច្ចក្នុងរយៈពេល 12 ខែកន្លងមក (ត)

	សម្រាប់ការជួយរកចំណូល ឬការបំពេញ បន្ថែមដល់កម្រិតជីវភាព តើ [ឈ្មោះ] មានសកម្មភាពសេដ្ឋកិច្ចចម្បងបំផុតទី 2 អ្វី ក្នុងរយៈពេល 12 ខែកន្លងមក?	សម្រាប់តែ អ្នកធ្វើការ អ្នកគ្មានការងារធ្វើ ប៉ុន្តែបានធ្វើការពេលណាមួយក្នុងរយៈពេល 12 ខែកន្លងមក និង សិសសនិសិ្ស (សកម្មភាពសេដ្ឋកិច្ចចម្បង (Col. 2 = 1 ឬ 2 ឬ 5) បើ Col. 2= 3-4, 6-9 => (អ្នកបន្ទាប់) តើទីកន្លែងណាដែល [ឈ្មោះ] បានធ្វើការ ឬសិក្សា? 1= ធ្វើការនៅផ្ទះ 2= ធ្វើការ ឬសិក្សានៅស្រុកដដែល 3= ធ្វើការ ឬសិក្សានៅស្រុកផ្សេង 4= ធ្វើការ ឬសិក្សា ដោយឆ្លងកាត់ព្រំដែន ប្រទេស
	(8)	(9)
01	01= គ្មានសកម្ម (ការដាំដំណាំ)	
02	02= ការងារស្រែចំការគ្មានប្រាក់ឈ្នួល (ក្នុងគ្រួសារផ្ទាល់ខ្លួន រឺធ្វើឱ្យគ្រួសារ)	
03	03= ការងារស្រែចំការទទួលប្រាក់ឈ្នួល (ភក្តីស៊ីវិល) ភក្តីកម្ម (ចិញ្ចឹមសត្វ)	
04	04= ការចិញ្ចឹមសត្វគ្មានប្រាក់ឈ្នួល (ក្នុងគ្រួសារផ្ទាល់ខ្លួន រឺធ្វើឱ្យគ្រួសារ)	
05	05=ការងារចិញ្ចឹមសត្វទទួលប្រាក់ឈ្នួល	
06	06= នេសាទ	
07	07= ផលិតកម្ម រឺសេវាកម្មគ្រួសារ ផ្សេងៗទៀត	
08	08= សំណង់	
09	09= លក់ដុំ រឺ លក់រាយ	
10	10= ដឹកជញ្ជូន	
11	11= និយោជិកទទួលប្រាក់ឈ្នួល ផ្សេងៗ (ដូចជា ការបង្រៀនការចំ អ៊ិនអាហារ ការថែរក្សាក្មេងការងារផ្នែក សុខាភិបាល.....)	
12		
13		
14		
15		

17. ការទទួលរងគ្រោះ

អ្នកឆ្លើយ: មេគ្រួសារ ប្តី/ប្រកន្ធមេគ្រួសារ ឬសមាជិកគ្រួសារពេញវ័យដទៃទៀត

សម្ភាសន៍លើកទី ៣

អ្នកទទួលរងគ្រោះដោយឧក្រិដ្ឋកម្ម

- Q1 តើអ្នកមានអារម្មណ៍ស្រឡាត់ ពីអំពើខ្លាច ឬ អំពើផ្សេងៗ ដែលប្រទេសនៅក្នុងទឹកនៃនឹងដែលអ្នករស់នៅ? 1 = មា 2 = 19
- Q1a តើអ្នកមានអារម្មណ៍ស្រឡាត់ ពីអំពើហិង្សាដែលប្រទេសនៅក្នុងទឹកនៃនឹងដែលអ្នករស់នៅ? 1 = មា 2 = 19
- Q2. តើស្ថានភាពនេះឬក៏មា សមាជិកណាម្នាក់ក្នុងគ្រួសារនេះបានទទួលរងនូវព្រឹត្តិការណ៍ចោរកម្ម ដូចជា លួច/ចាក់ លបចូលលួចក្នុងផ្ទះ ឬនឹង ដែលប្រទេសរយៈពេល 12 ខែកន្លងមក? គឺគិតចាប់ពី ...[ខែ]...នៃឆ្នាំខែកន្លងមក? 1 = មាន 2 = 19

សម្គាល់: អំពើចោរកម្មគឺជាករណីមួយដែល នរណាម្នាក់ ឬ អ្នកប្រព្រឹត្តបានប្រើវិធីកម្រិតហិង្សា សំឡត ឬហិង្សា ពេលដែលគេលួចយករបស់អ្វីមួយពីអ្នក។

អ្នកទទួលរងគ្រោះដោយឧបទ្វរហេតុ

- Q3 តើមានសមាជិកណាម្នាក់ក្នុងគ្រួសារនេះបានទទួលរងនូវឧបទ្វរហេតុ ដែលបណ្តាលឱ្យមានរបួសស្នាម ដែលប្រទេសរយៈពេល 12 ខែកន្លងមក? 1 = មាន 2 = 19

អ្នកទទួលរងគ្រោះដោយអំពើហិង្សា

សួរសមាជិកគ្រួសារម្នាក់ៗដោយផ្ទាល់ (អាយុ ៥ ឆ្នាំ ឡើងទៅ)

លេខសម្គាល់	តើអ្នកបានទទួលរងនូវ អំពើហិង្សាបែបណាមួយដែលប្រទេសរយៈពេល 12ខែកន្លងមក? 1 = មាន 2 = 19 3 = មិនមានព័ត៌មាន ឬនឹងមិនឆ្លើយ ក្នុង 2 ឬ 3 ==>អ្នកបន្ទាប់	តើអ្នកបានទទួលរងនូវអំពើហិង្សាប៉ុន្មានដង ក្នុងរយៈពេល 12 ខែកន្លងមក? 1 = ម្តង 2 = 2 ដង 3 = 3 ដង 4 = 4 - 9 ដង 5 = 10 ដងឡើង
(1)	(2)	(3)
1		
2		
3		
4		
5		
6		
7		
8		
9		
10		
11		
12		
13		
14		
15		

សម្គាល់: គោលបំណងនៃសំណួរនេះ គឺដើម្បីប្រមូលព័ត៌មានអំពីការទទួលរងគ្រោះ និងការមានអារម្មណ៍ស្រឡាត់នៅកម្ពុជា។ លទ្ធផលដែលបាន មកមានសារៈសំខាន់ណាស់សម្រាប់ការវិនិច្ឆ័យប្រែប្រួលដើម្បីកាត់បន្ថយអំពើនៃការទទួលរងគ្រោះ និងការភ័យខ្លាច និងដើម្បីការអភិវឌ្ឍប្រព័ន្ធយុត្តិធម៌ប្រចាំតំបន់និងអំពើឧក្រិដ្ឋកម្មនៅកម្ពុជា។ ព័ត៌មាននេះត្រូវបានរក្សាជាសម្ងាត់ និងវិភាគយុត្តិធម៌ប្រព័ន្ធយុត្តិធម៌ប្រចាំតំបន់។ ប្រើលេខកូដ 3 បើសិនជាសមាជិកគ្រួសារពេញវ័យណាមួយមិនអាចឆ្លើយតបបាន ឬបដិសេធមិនឆ្លើយតប។

ប្រសិនបើចាំបាច់ សូមប្រើជួរទំនេរដើម្បីបំពេញ លេខរៀងសម្គាល់

អ្នកទទួលបានគ្រោះដោយអំពើហិង្សា (បន្ត)

សួរសមាជិកគ្រួសារម្នាក់ៗដោយផ្ទាល់ ចំពោះក្មេង សួរឪពុកម្តាយរបស់ពួកគេជំនួស

សម្រាប់មនុស្សម្នាក់ៗក្នុងគ្រួសារដែលបានទទួលរងនូវអំពើហិង្សា។ ចូរផ្តល់ព័ត៌មានពីព្រឹត្តិការណ៍ចុងក្រោយគេនៃអំពើហិង្សា។

ចូរកត់ត្រាលេខសម្គាល់ក្នុង Col. 1

សម្គាល់ 1: ដៃគូស្និកស្នាលរួមមាន ដៃគូមនោសញ្ចេតនា មិត្តប្រុស ឬគូរសង្សារ ឬអ្នកដែលរៀបការរួច។
 សម្គាល់ 2: អ្នករស់នៅក្នុងសហគមន៍រួមមានដូចជា នគរបាល មេដឹកនាំសាសនា ប្រធានភូមិ មិត្តភក្តិ អ្នកជិតខាង ឬក៏ជនប្លែកមុខ។

(1)	ក្នុងកំឡុងពេល ចុងក្រោយ តើធ្លាប់មាន នរណាម្នាក់ ប្រុស ឬស្រី ដែល៖			សួរសមាជិកគ្រួសារម្នាក់ៗ ដោយផ្ទាល់ ចំពោះក្មេង សួរឪពុកម្តាយរបស់ ពួកគេជំនួស			តើអំពើហិង្សានេះត្រូវ បានដាក់ពាក្យណ្តឹង ទៅ តុលាការដែរឬទេ?	តើអ្នកបានរាយ ការណ៍ដែរឬទេ ចំពោះអំពើហិង្សានេះ?
	(2a)	(2b)	(2c)	(3a)	(3b)	(3c)	(4)	(5)
1								
2								
3								
4								
5								
6								
7								
8								
9								
10								
11								
12								
13								
14								
15								

សម្គាល់¹ : DOWA = ការិយាល័យកិច្ចការនារីនៅកម្រិតស្រុក/ខណ្ឌ
 សម្គាល់² : DoSVY = នាយកដ្ឋាននៃសង្គមកិច្ចអភិវឌ្ឍន៍យុទ្ធសាស្ត្រនិងយុវនីតិសមមេនៅកម្រិតស្រុក/ខណ្ឌ

Q7 តើអ្នកបានរាយការណ៍ទៅនរណាដែរឬទេ ចំពោះអំពើហិង្សានេះ ?									
1 = មាន 2 = ទេ ប្រសិនបើចាំបាច់ សូមប្រើជួរទំនេរដើម្បីបំពេញ លេខរៀងសម្គាល់									
លេខសម្គាល់	Q7a ក្រុមគ្រួសារ	Q7b អាជ្ញាធរមូលដ្ឋាន (ដូចជា ប្រធានភូមិ ឬប្រធានឃុំ)	Q7c មេដឹកនាំសាសនា	Q7d វេជ្ជបណ្ឌិត/ បុគ្គលិកសុខា ភិបាល	Q7e នគរបាល	Q7f មេធាវី	Q7g DOWA 1 DoSVY 2	Q7h អង្គការសេ វាសង្គម	Q7i ផែសង្គម
01									
02									
03									
04									
05									
06									
07									
08									
09									
10									
11									
12									
13									
14									
15									

ប្រសិនបើចាំបាច់ សូមប្រើជួរទំនេរដើម្បីបំពេញ លេខរៀងសម្គាល់

Q8. ជាលទ្ធផលនៃពេលវេលាដែលអ្នកបានទទួលរងអំពើហិង្សា តើអ្នកទទួលបាន ?						
1 = មាន 2 = ទេ						
លេខសម្គាល់	Q8a ការភ័យខ្លាច ឬ ការចប់ការងារ	Q8b ដាច់ រលក់ ជា ឈឺចាប់ ស្នាម ក្រហម ហើម ឬស្លាកស្នាម គិតត្រឹម ផែសង្ស័យ	Q8c គ្រេច ភ្នាក់ផ្លែឆ្អឹង ឬ ពងសែត	Q8d រមួសជ្រៅ បាក់ផ្លែឆ្អឹង បាក់ ធ្មេញ ឬធ្វើអោយខ្លោច ឬខ្មៅសែបក	Q8e រមួសអចិន្ត្រៃយ៍ ឬ ខូចសម្បុរស	Q8f (បើអ្នកឆ្លើយកប ជាស្ត្រី) រលូតកូន
1						
2						
3						
4						
5						
6						
7						
8						
9						
10						
11						
12						
13						
14						
15						

ឧបសម្ព័ន្ធ៤

តារាងកត់ត្រាពីតំណាងប្រចាំថ្ងៃអំពីការប្រើប្រាស់ផលិតផលផ្ទាល់ខ្លួន ការចំណាយ និងចំណូល

ផ្នែក១៖ ចំណាយ និងការប្រើប្រាស់សេវាសាធារណៈ

ចំណាយ និងការប្រើប្រាស់សេវាសង្គមសង្គ្រោះសង្គម										
ទំព័រ នៃ.....នៃ.....ទំព័រ	សម្រាប់គ្រួសារ		សម្រាប់គ្រួសារ		សម្រាប់គ្រួសារ		សម្រាប់គ្រួសារ		សម្រាប់ NIS	
	កាលបរិច្ឆេទ (ថ្ងៃ/ខែ)	កំណត់ត្រា ទំនិញប្រើប្រាស់ ផលិតផល/ បរិមាណ	បរិមាណ ឯកតា	បរិមាណ តំលៃជាប្រាក់	បរិមាណ ឯកតា	បរិមាណ តំលៃជាប្រាក់	ប្រភពដើម	គោលបំណង		
១	២	៣	៤	៥	៦	៧	៨	៩	១០	១១
1										
2										
3										
4										
5										
6										
7										
8										
9										
0										
A - សរុប										
B - សរុបរួម										

ផ្នែក២៖ ចំណូល និងការចេញលុយរបស់គ្រួសារ

ទំព័រទី.....នៃ.....ទំព័រ									
ចំណូល និងការចំណាយប្រចាំថ្ងៃស្របតាមស្ថានភាព									
សម្រាប់		សម្រាប់		សម្រាប់		សម្រាប់		សម្រាប់	
កាលបរិច្ឆេទ (ថ្ងៃ/ខែ)	កំណត់ត្រា	ប្រភេទចំណូល	ប្រភេទចំណាយ	ប្រភេទចំណូល	ប្រភេទចំណាយ	ប្រភេទចំណូល	ប្រភេទចំណាយ	ប្រភេទចំណូល	ប្រភេទចំណាយ
(1)	(2)	(3)	(4)	(5)	(6)	(7)	(8)	(9)	(10)
1									
2									
3									
4									
5									
6									
7									
8									
9									
0									
		A- សរុប							
		B- សរុប							

ព័ត៌មានបន្ថែម

អ៊ិនធឺណែត

<http://www.nis.gov.kh> គឺជាគេហទំព័ររបស់វិទ្យាស្ថានជាតិស្ថិតិ សម្រាប់ស្ថិតិផ្លូវការ ដែលផលិតដោយវិទ្យាស្ថានជាតិស្ថិតិ និងក្រសួងស្ថាប័ន/អង្គភាពផ្សេងៗទៀតនៅក្នុងរាជរដ្ឋាភិបាលកម្ពុជា។ គេហទំព័រនេះ គឺជាកន្លែងចាប់ផ្តើមដ៏ល្អបំផុតសម្រាប់ការទទួលបាននូវទិន្នន័យបឋមពីការបោះពុម្ពផ្សាយបំផុត និងព័ត៌មានអំពីវិទ្យាស្ថានជាតិស្ថិតិ និងស្ថាប័ន/អង្គភាពស្ថិតិផ្សេងៗទៀតរបស់រាជរដ្ឋាភិបាល។

បណ្ណាល័យពិគ្រោះ

ឯកសារពិគ្រោះផ្សេងៗជាច្រើនអាចរកបាននៅមជ្ឈមណ្ឌលសេវាព័ត៌មានស្ថិតិ នៃវិទ្យាស្ថានជាតិស្ថិតិសម្រាប់អ្នកប្រើប្រាស់ទិន្នន័យ។

សេវាផ្តល់ព័ត៌មាន

បុគ្គលិករបស់វិទ្យាស្ថានជាតិស្ថិតិបម្រើការនៅមជ្ឈមណ្ឌលសេវាព័ត៌មានស្ថិតិ អាចជួយដល់អ្នកប្រើប្រាស់ទិន្នន័យទាំងឡាយក្នុងការដោះស្រាយនូវតម្រូវការទិន្នន័យ។ វិទ្យាស្ថានជាតិស្ថិតិមានឯកសារបោះពុម្ពផ្សាយសម្រាប់លក់ ហើយសេវាកម្មជាំអាចត្រូវបានរៀបចំជូន។ ចំពោះសេវាទិន្នន័យពិសេសក៏អាចរកបានផងដែរ ប៉ុន្តែអ្នកប្រើប្រាស់ទិន្នន័យត្រូវបង់ប្រាក់។

ព័ត៌មានសម្រាប់ទាក់ទង

មជ្ឈមណ្ឌលសេវាព័ត៌មានស្ថិតិ
វិទ្យាស្ថានជាតិស្ថិតិ ក្រសួងផែនការ
អគារលេខ៣៨៦ មហាវិថីព្រះមុនីវង្ស រាជធានីភ្នំពេញ
ព្រះរាជណាចក្រកម្ពុជា។

ទូរស័ព្ទ: (855) 023 726 934
(855) 023 726 624



បោះពុម្ពផ្សាយដោយ
វិទ្យាស្ថានជាតិស្ថិតិ
ក្រសួងផែនការ